

AIA Vitality

AIA생명

# 무배당 AIA Vitality 베스트핏 보장보험

더 건강하게, 더 오랫동안, 더 나은 삶



HEALTHIER, LONGER,  
BETTER LIVES

# AIA Vitality와 함께하는 건강관리와, 나에게 딱 맞는 보장 설계로 라이프 플랜을 준비하세요.

## 무배당 AIA Vitality 베스트핏 보장보험

- 암, 2대 질병 진단금과 생활자금 보장을 통해 치료비와 간병비 동시 해결 해당 특약 가입시
- 상급종합병원 집중치료실 입원 시 첫날부터 입원비 보장(10일 한도) 해당 특약 가입시
- 건강해질수록 할인과 혜택을 더 드리는 AIA Vitality 해당 특약 가입시

사망보장

생활자금보장

암 진단금

AIA Vitality

상급종합병원

수술비

첫날부터 입원비

2대 질병



# 무배당 AIA Vitality 베스트핏 보장보험으로 원하는 기간, 원하는 보장 플랜을 선택하실 수 있습니다.

## 1 사망보장, 암, 2대 질병 진단금과 더불어 생활자금 보장

- 보험기간 중 피보험자 사망 시 사망보험금 지급
- 일반암, 뇌출혈, 급성심근경색증 진단 확정 시 진단금 일시 지급과 최대 5년간 매월 생활자금 지급

해당 특약 가입 시

※ 주계약, 사망보험금의 경우, 계약일(부활(효력회복)일)이후부터 2년이 지나기 전에 자살 시 보장하지 않습니다.

※ (무)AIA Vitality 일반암 생활자금특약M,  
(무)AIA Vitality 2대질병 생활자금특약M 가입 시

※ 일반암의 경우 91일 이후부터 보장  
일반암, 뇌출혈 또는 급성심근경색증 진단금 및 생활자금  
: 최초 계약 2년 미만 50%, 각 최초 1회한 지급

※ 일반암생활자금 : 암 보장개시일 이후 일반암으로 진단확정되고  
진단확정일을 최초로 매년 일반암진단확정일에 살아있을 경우 지급

※ 2대질병생활자금 : 급성심근경색증 또는 뇌출혈로 진단 확정되고  
진단확정일을 최초로 매년 2대 질병 진단확정일에 살아있을 경우 지급

※ 자세한 내용은 약관을 참조하시기 바랍니다.

## 2 상급종합병원 집중치료실 입원 시 첫날부터 매일 30만원 보장 (10일 한도) 특약 가입 시

- 질병이나 재해로 입원 시 첫날부터 입원비 보장
- 질병이나 재해로 상급종합병원, 집중치료실 입원 시 입원비 보장

※ (무)AIA Vitality 뉴 첫날부터 질병입원특약(갱신형)20구좌,  
(무)뉴 첫날부터 재해입원특약(갱신형) 20구좌 가입 시

※ (무)AIA Vitality 뉴 첫날부터 질병입원특약(갱신형)의 경우  
최초 계약 2년 미만 50% 지급, 1회 입원 당 10일 한도

## 3 건강해질수록 할인과 혜택을 더 드리는 AIA Vitality 해당 특약 가입 시

- 가입 첫해부터 보험료 10% 선할인!
- 바이탈리티 등급에 따라 최대 20% 보험료 할인!  
(최대 20% 할인 조건 예시 : 플래티넘 등급 5년 연속 달성 등)
- 매주 주간 목표 및 등급 달성 시 Reward 제공  
(주간 목표 및 등급 달성 시)

※ 바이탈리티 유료 회원으로 회원 자격을 유지 중일 경우에 한함.

## AIA Vitality와 함께 생활 속 건강 관리!

보장은 기본, 건강해지면 할인과 혜택을 더 드립니다.

※ 바이탈리티 혜택 대상자는 바이탈리티 회원(2020년 11월 04일자 이후 신규가입/회원자격 유지자)을 의미합니다.

※ 가입 첫해 보험료 선할인은 보험 가입 후 1년 내 유료회원 가입자만 적용됩니다.  
(단, 유료회원 가입 시점부터 할인 적용)

※ 보험료 할인은 건강증진형 상품 규정에 따라 적용 불가능한 보장이 있습니다.

※ 바이탈리티 보험료 할인은 "바이탈리티 보험상품"의 납입보험료에 "바이탈리티 보험상품에 대한 보험료 할인"에서 적용되는 할인율을 반영하여 할인합니다.

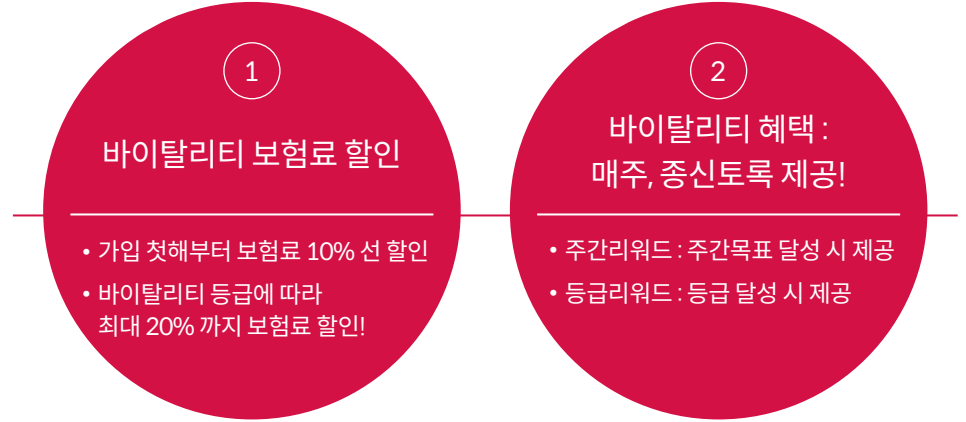

### 바이탈리티 보험상품에 대한 보험료 할인

바이탈리티 월회비 납입 시 가입 첫해부터 10%, 바이탈리티 등급에 따라 보험료 최대 20% 할인!

직전 보험 연도에 적용된 보험료 할인율에 당해 보험 연도의 "보험료 할인 등급"에 따른 가감 할인율을 적용하여 산출한 누적 할인율 적용 (단, 바이탈리티회원 중 월회비 납입한 경우 해당)

\*최대 20% 할인 조건 예시: 플래티넘 등급 5년 연속 달성

| 제1보험연도 | 제2보험연도 이후 매 보험연도   |            |
|--------|--------------------|------------|
| 10%    | 누적할인율 한도           | 최대 20%     |
|        |                    | 최소 0%      |
|        | 보험료할인 등급에 따른 가감할인율 | 브론즈 2% 차감  |
|        |                    | 실버 1% 차감   |
|        |                    | 골드 1% 가산   |
|        |                    | 플래티넘 2% 가산 |

※ 누적할인율은 플래티넘 등급과 브론즈 등급을 연속 달성했다고 가정한 것으로 중간에 등급이 변경될 경우 누적할인율은 변경될 수 있습니다.

※ 바이탈리티 혜택 대상자는 바이탈리티 회원(2020년 11월 04일자 이후 신규가입/회원자격 유지자)을 의미합니다.

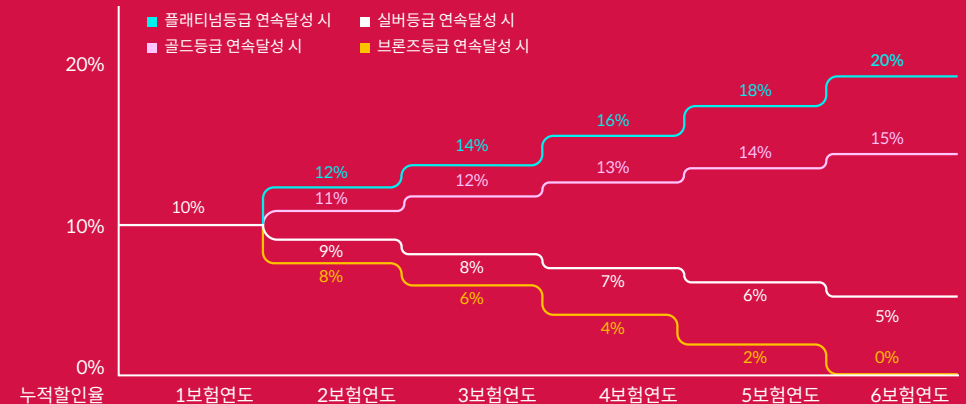

# AIA Vitality와 함께 일상의 건강한 변화를 경험해 보세요.

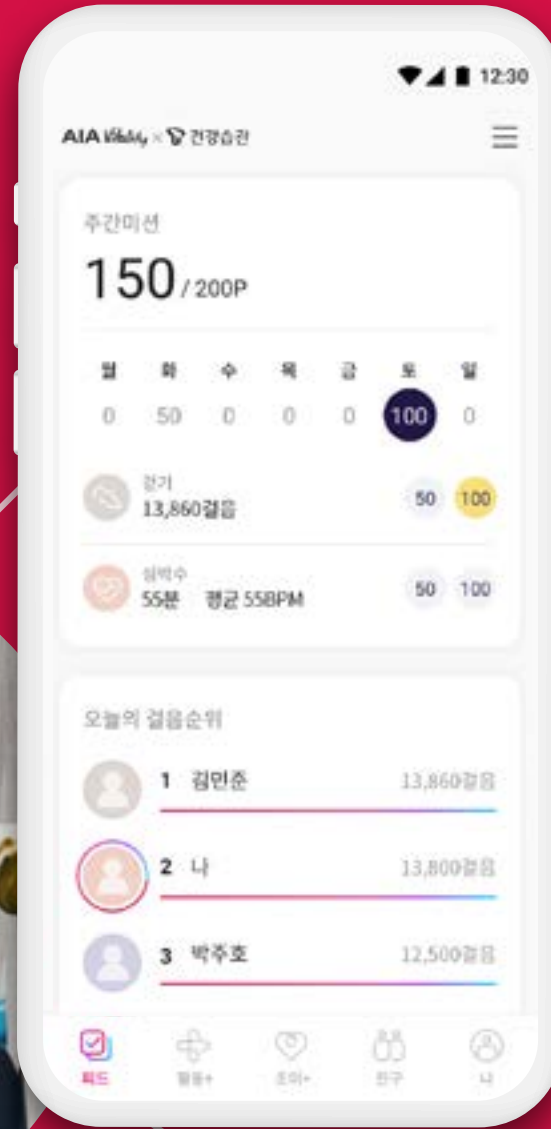

AIA Vitality  
앱 다운로드



KNOW

정기적으로  
건강 설문하고,  
나의 바이탈리티  
나이를 확인해보세요.

나의 건강을 아는 것이  
건강한 삶의 시작이에요.



IMPROVE

매일 나만의  
목표를 관리하고,  
건강 습관을  
만들어 보세요.

생활 습관을 개선해보세요.

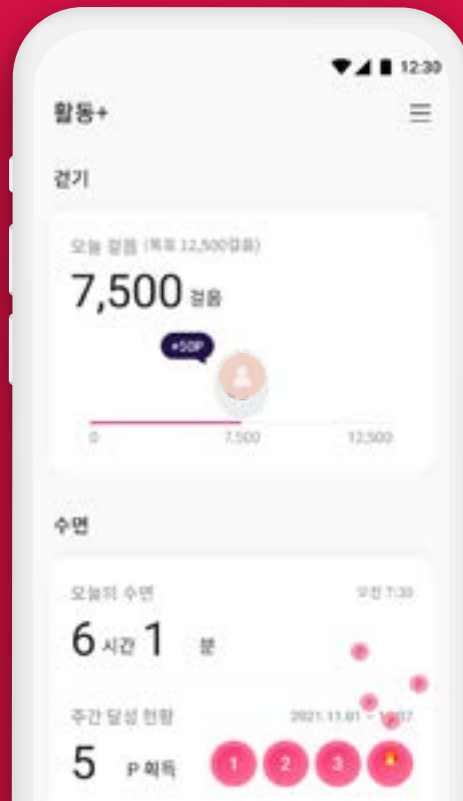

ENJOY

활동한만큼  
더 많은 보상을  
받으세요.

주간 리워드와 보험료 할인 최대  
20%의 혜택을 받아보세요.

\*최대 20% 할인 조건 예시: 플래티넘 등급 5년 연속 달성

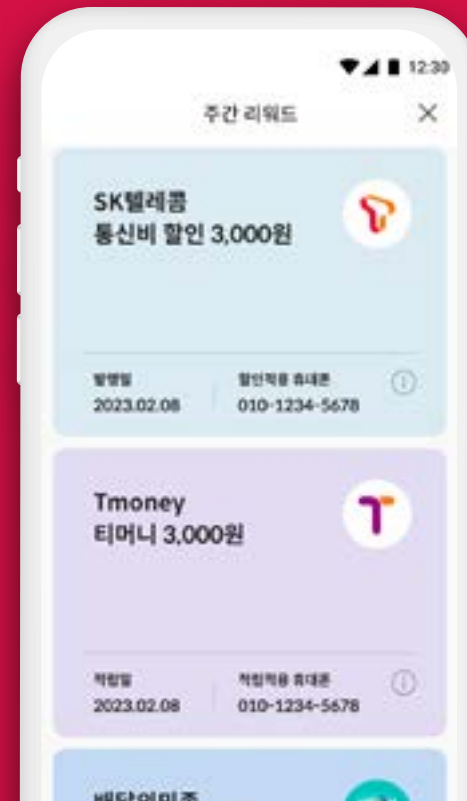

AIA Vitality를 통해  
건강한 삶의 변화를 경험하신  
고객들을 만나보세요.



[YouTube 영상 바로 가기 >](#)



[YouTube 영상 바로 가기 >](#)

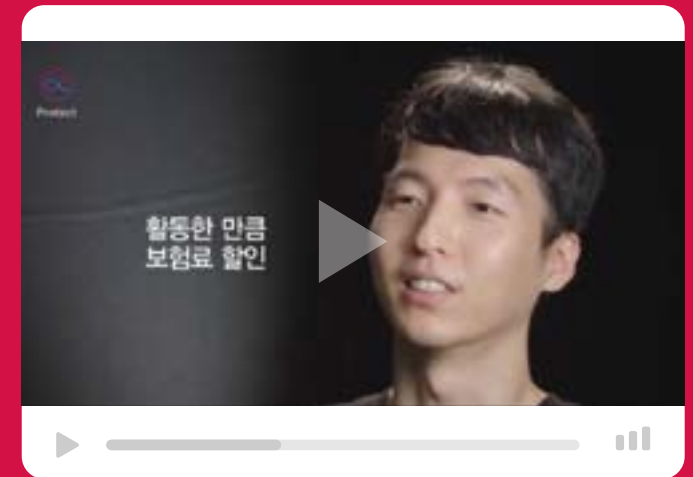

[YouTube 영상 바로 가기 >](#)



# 가입안내

| 보험종류 | 보험종목의 명칭                   | 보험의 세목 |
|------|----------------------------|--------|
|      | 무배당 AIA Vitality 베스트핏 보장보험 | 순수보장형  |

· 이 상품은 약관 “바이탈리티(Vitality)에 관한 사항”을 적용하는 경우 “바이탈리티 보험상품”이라 하며, 자세한 내용은 안내장의 “바이탈리티 유의사항” 및 약관을 참고 하시기 바랍니다.

| 보험기간, 보험료 납입기간, 피보험자 가입나이 및 보험료 납입주기 | 보험기간    | 보험료 납입기간 | 피보험자 가입나이 | 보험료 납입주기 |
|--------------------------------------|---------|----------|-----------|----------|
|                                      | 65세 만기  | 20년납     | 만15 ~ 45세 | 월납       |
|                                      |         | 65세납     | 만15 ~ 50세 |          |
|                                      | 100세 만기 | 20년납     | 만15 ~ 60세 |          |
|                                      |         | 65세납     | 만15 ~ 50세 |          |

- 본 상품은 만기환급금이 없는 순수보장형 상품입니다.
- 특약의 보험기간, 납입기간 및 가입나이는 주계약과 다를 수 있습니다.

|               |             |
|---------------|-------------|
| 보험가입금액 및 가입한도 | 1백만원 ~ 30억원 |
|---------------|-------------|

|        |  |
|--------|--|
| 부가가능특약 | <p>(무)AIA Vitality 암진단특약M, (무)AIA Vitality 일반암 생활자금특약M, (무)AIA Vitality 2대질병 생활자금특약M, (무)AIA Vitality 뉴 첫날부터 질병입원특약(갱신형) 2형(일반심사형), (무)뉴 첫날부터 재해입원특약(갱신형) 2형(일반심사형), (무)AIA Vitality 뉴 수술특약(갱신형) 2형(일반심사형), 지정대리청구서비스특약, 장애인전용보험전환특약, 특정 신체부위·질병 보장제한부인수특약</p> <p>· 보험상품에 대한 보험료 할인 가능 특약 : (무)AIA Vitality 암진단특약M, (무)AIA Vitality 일반암 생활자금특약M, (무)AIA Vitality 2대질병 생활자금특약M, (무)AIA Vitality 뉴 첫날부터 질병입원특약(갱신형) 2형(일반심사형), (무)AIA Vitality 뉴 수술특약(갱신형) 2형(일반심사형)</p> |
|--------|--|



# 주계약 보장내용

[기준] 주계약 100만원

| 지급명칭  | 지급사유                | 지급금액  |
|-------|---------------------|-------|
| 사망보험금 | 보험기간 중 피보험자가 사망한 경우 | 100만원 |

· 피보험자가 고의로 자신을 해친 경우 보험금을 지급하지 않습니다.

(단, 심신상실 등으로 자유로운 의사결정을 할 수 없는 상태에서 자신을 해치거나, 보장개시일(부활(효력회복)일)부터 2년이 지난 후에 자살한 경우에는 사망보험금을 지급합니다.)

## 부가특약 보장내용

[기준] (무)AIA Vitality 암진단특약M 100구좌, (무)AIA Vitality 일반암 생활자금특약M 10구좌, (무)AIA Vitality 2대질병 생활자금특약M 10구좌,  
 (무)AIA Vitality 뉴 첫날부터 질병입원특약(갱신형) 2형(일반심사형) 20구좌, (무)뉴 첫날부터 재해입원특약(갱신형) 2형(일반심사형) 20구좌, (무)AIA Vitality 뉴 수술특약(갱신형) 2형(일반심사형) 20구좌

| 구분                     | 지급명칭           | 지급사유  | 지급금액   |
|------------------------|----------------|---|--|
| (무)AIA Vitality 암진단특약M | 일반암진단급여금       | 특약의 보험기간 중 암보장개시일 이후에<br>피보험자가 “일반암”으로 진단확정된 경우<br>(다만, 최초 1회의 진단확정에 한하여 지급합니다) | · 계약일부터 2년 미만 : 500만원<br>· 계약일부터 2년 이후 : 1,000만원 |
|                        | 특정암진단급여금       | 특약의 보험기간 중 암보장개시일 이후에<br>피보험자가 “특정암”으로 진단확정된 경우<br>(다만, 최초 1회의 진단확정에 한하여 지급합니다) | · 계약일부터 2년 미만 : 100만원<br>· 계약일부터 2년 이후 : 200만원   |
|                        | 기타피부암<br>진단급여금 | 특약의 보험기간 중 피보험자가<br>“기타피부암”으로 진단확정된 경우<br>(다만, 최초 1회의 진단확정에 한하여 지급합니다)          | · 계약일부터 2년 미만 : 50만원<br>· 계약일부터 2년 이후 : 100만원    |
|                        | 갑상선암<br>진단급여금  | 특약의 보험기간 중 피보험자가<br>“갑상선암”으로 진단확정된 경우<br>(다만, 최초 1회의 진단확정에 한하여 지급합니다)           | · 계약일부터 2년 미만 : 50만원<br>· 계약일부터 2년 이후 : 100만원    |
|                        | 제자리암<br>진단급여금  | 특약의 보험기간 중 피보험자가<br>“제자리암”으로 진단확정된 경우<br>(다만, 최초 1회의 진단확정에 한하여 지급합니다)           | · 계약일부터 2년 미만 : 50만원<br>· 계약일부터 2년 이후 : 100만원    |
|                        | 경계성종양<br>진단급여금 | 특약의 보험기간 중 피보험자가<br>“경계성종양”으로 진단확정된 경우<br>(다만, 최초 1회의 진단확정에 한하여 지급합니다)          | · 계약일부터 2년 미만 : 50만원<br>· 계약일부터 2년 이후 : 100만원    |

| 구분                           | 지급명칭      | 지급사유  | 지급금액   |
|------------------------------|-----------|---|--|
|                              | 일반암진단급여금  | 특약의 보험기간 중 피보험자가 암보장개시일 이후에 “일반암”으로 진단 확정된 경우<br>(다만, 최초 1회의 진단확정에 한하여 지급합니다)   | · 계약일부터 2년 미만 : 50만원<br>· 계약일부터 2년 이후 : 100만원  |
| (무)AIA Vitality 일반암 생활자금특약M  | 일반암생활자금   | 특약의 보험기간 중 피보험자가 암보장개시일 이후에 “일반암”으로 진단 확정되고, 일반암진단확정일을 최초로 하여 매년 일반암진단확정일에 살아있을 경우, 일반암생활자금 보증지급기간[2년(24개월)] 동안은 생존에 관계없이 보증지급하고 일반암생활자금 보증지급기간 이후에는 매년 일반암진단확정일에 생존시 해당 연도에 대하여 일반암생활자금을 12개월동안 매월 일반암생활자금 지급해당일에 확정지급합니다.           | · 계약일부터 2년 미만 : 일반암생활자금의 지급사유가 발생한 경우 매월 5만원<br>· 계약일부터 2년 이후 : 일반암생활자금의 지급사유가 발생한 경우 매월 10만원<br>(다만, 최초 1회의 진단확정에 한하며, 5년(60개월)을 최고한도로 지급합니다)   |
|                              | 2대질병진단급여금 | 특약의 보험기간 중 피보험자가 “급성심근경색증” 또는 “뇌출혈”로 진단 확정된 경우<br>(다만, 최초 1회의 진단확정에 한하여 지급합니다)  | · 계약일부터 2년 미만 : 50만원<br>· 계약일부터 2년 이후 : 100만원  |
| (무)AIA Vitality 2대질병 생활자금특약M | 2대질병생활자금  | 특약의 보험기간 중 피보험자가 “급성심근경색증” 또는 “뇌출혈”로 진단 확정되고, 2대질병진단확정일을 최초로 하여 매년 2대질병진단확정일에 살아있을 경우, 2대질병생활자금 보증지급기간[2년(24개월)] 동안은 생존에 관계없이 보증지급하고 2대질병진단생활자금 보증지급기간 이후에는 매년 2대질병진단확정일에 생존시 해당 연도에 대하여 2대질병생활자금을 12개월동안 매월 2대질병생활자금 지급해당일에 확정지급합니다. | · 계약일부터 2년 미만 : 2대질병생활자금의 지급사유가 발생한 경우 매월 5만원<br>· 계약일부터 2년 이후 : 2대질병생활자금의 지급사유가 발생한 경우 매월 10만원<br>(다만, 최초 1회의 진단확정에 한하며, 5년(60개월)을 최고한도로 지급합니다) |

| 구분  | 지급명칭              | 지급사유  | 지급금액   |
|---|-------------------|---|--|
|   | 질병입원급여금           | 특약의 보험기간 중 피보험자가 질병으로 1일 이상 계속하여 입원한 경우 (1회 입원당 10일 한도)         | ·최초계약의 계약일부터 2년 미만 : 입원일수 1일당 10,000원<br>·최초계약의 계약일부터 2년 이후 : 입원일수 1일당 20,000원   |
| (무)AIA Vitality 뉴 첫날부터 질병입원특약(갱신형) 2형 (일반심사형) | 상급종합병원<br>질병입원급여금 | 특약의 보험기간 중 피보험자가 질병으로 1일 이상 계속하여 상급종합병원에 입원한 경우 (1회 입원당 10일 한도) | ·최초계약의 계약일부터 2년 미만 : 입원일수 1일당 40,000원<br>·최초계약의 계약일부터 2년 이후 : 입원일수 1일당 80,000원   |
|   | 집중치료실<br>질병입원급여금  | 특약의 보험기간 중 피보험자가 질병으로 1일 이상 계속하여 집중치료실에 입원한 경우 (1회 입원당 10일 한도)  | ·최초계약의 계약일부터 2년 미만 : 입원일수 1일당 100,000원<br>·최초계약의 계약일부터 2년 이후 : 입원일수 1일당 200,000원   |
|   | 재해입원급여금           | 특약의 보험기간 중 피보험자가 재해로 1일 이상 계속하여 입원한 경우 (1회 입원당 10일 한도)          | ·입원일수 1일당 20,000원  |
| (무)뉴 첫날부터 재해입원특약(갱신형) 2형 (일반심사형)              | 상급종합병원<br>재해입원급여금 | 특약의 보험기간 중 피보험자가 재해로 1일 이상 계속하여 상급종합병원에 입원한 경우 (1회 입원당 10일 한도)  | ·입원일수 1일당 80,000원  |
|   | 집중치료실<br>재해입원급여금  | 특약의 보험기간 중 피보험자가 재해로 1일 이상 계속하여 집중치료실에 입원한 경우 (1회 입원당 10일 한도)   | ·입원일수 1일당 200,000원   |
| (무)AIA Vitality 뉴 수술특약 (갱신형) 2형 (일반심사형)       | 수술급여금             | 특약의 보험기간 중 피보험자가 1~5종 수술분류표에서 정한 수술을 받은 경우                      | ·수술 1회당 :<br>1종 10만원 / 2종 30만원 / 3종 50만원 /<br>4종 100만원 / 5종 300만원<br>(다만, 최초계약의 계약일부터 만2년이 지난 계약해당일의 전일 이전에 재해 이외의 원인으로 수술급여금의 지급사유가 발생한 경우에는 상기 금액의 50% 지급) |

(무)AIA Vitality 뉴 첫날부터 질병입원특약(갱신형) 2형 (일반심사형), (무)뉴 첫날부터 재해입원특약(갱신형) 2형 (일반심사형), (무)AIA Vitality 뉴 수술특약(갱신형) 2형 (일반심사형)의 보험기간 중 피보험자가 사망한 경우에는 사망 당시 이 특약의 계약자적립액을 계약자에게 지급하고 이 특약은 그 때부터 효력이 없습니다.

### (무)AIA Vitality 암진단특약M

- 암보장개시일은 계약일[부활(효력회복)일]부터 그 날을 포함하여 90일이 지난 날의 다음날로 합니다.
- "일반암"이란, 한국표준질병·사인분류 중 약관(대상이 되는 악성신생물(암) 분류표 (유방암, 대장암, 전립선암, 기타피부암 및 갑상선암 제외))에서 정한 질병을 말합니다.
- "특정암"이란, 약관에서 정한 유방암, 대장암, 전립선암을 말합니다.

### (무)AIA Vitality 일반암 생활자금특약M

- 암보장개시일은 계약일[부활(효력회복)일]부터 그 날을 포함하여 90일이 지난 날의 다음날로 합니다.
- 일반암진단확정일은 "일반암"으로 진단 확정된 날을 말합니다.
- 일반암 생활자금 지급해당일은 매년 일반암진단확정일에 살아있을 경우 해당 연도에 대하여 일반암생활자금을 12개월동안 확정지급하는 매월 해당일을 말합니다.
- "일반암"의 정의에서 "유방암, 대장암, 전립선암, 기타피부암 및 갑상선암"은 제외되므로, "유방암, 대장암, 전립선암, 기타피부암 또는 갑상선암"으로 진단이 확정되더라도 보험금은 지급되지 않습니다.
- 일반암생활자금 보증지급기간은 "일반암"으로 진단 확정된 날부터 만 2년이내를 말하며, 이 기간 동안에는 피보험자의 생존여부에 관계없이 일반암생활자금을 지급합니다. 따라서 24개월분의 일반암생활자금은 지급이 보증됩니다.
- 일반암생활자금 보증지급기간 중 지급되지 않은 일반암생활자금 또는 일반암생활자금 보증지급기간 이후 일반암생활자금의 해당 연도의 12개월 확정지급금액 중 지급되지 않은 일반암생활자금을 보험수익자가 일시금으로 선지급 받기 원하는 경우 회사는 "평균공시이율을 적용하여 연단위 복리로 할인한 금액"과 "보험료적용이율을 적용하여 연단위 복리로 할인한 금액" 중 큰 금액을 일시금으로 지급합니다.
- 피보험자가 일반암생활자금 보증지급기간내에 일반암생활자금을 수령 중 사망한 경우에는 회사는 일반암생활자금 보증지급기간 중 지급되지 않은 일반암생활자금을 "평균공시이율을 적용하여 연단위 복리로 할인한 금액"과 "보험료적용이율을 적용하여 연단위 복리로 할인한 금액" 중 큰 금액을 일시금으로 지급합니다.
- 피보험자가 일반암생활자금 보증지급기간이 지난 후 생존하여 일반암생활자금을 수령 중 사망한 경우에는 해당 연도의 12개월 확정지급금액 중 지급되지 않은 일반암생활자금을 "평균공시이율을 적용하여 연단위 복리로 할인한 금액"과 "보험료적용이율을 적용하여 연단위 복리로 할인한 금액" 중 큰 금액을 일시금으로 지급합니다.
- 피보험자가 이 특약의 보험기간 중 "일반암"으로 진단 확정된 경우, 이 특약의 보험기간은 "일반암"으로 진단 확정된 그날부터 5년으로 합니다.
- 특약의 보험기간 중 피보험자가 암보장개시일 이후에 사망하여 그 후에 일반암을 직접적인 원인으로 사망한 사실이 확인된 경우에는 사망일을 진단확정일로 보아 이 특약의 약관에서 정한 일반암진단급여금 및 일반암생활자금 중 일반암생활자금 보증지급기간 2년(24개월)에 해당하는 금액을 "평균공시이율을 적용하여 연단위 복리로 할인한 금액"과 "보험료적용이율을 적용하여 연단위 복리로 할인한 금액" 중 큰 금액을 일시금으로 지급합니다. 다만, 회사가 이미 피보험자의 사망 당시의 계약자적립액을 계약자에게 지급한 경우에는 이미 지급한 계약자적립액을 차감하고 차액을 지급하여 드립니다.
- 특약의 보험기간 중 피보험자에게 보험금 지급사유가 발생한 이후에는 이 특약을 해지할 수 없습니다.

### (무)AIA Vitality 2대질병 생활자금특약M

- 2대질병진단확정일은 "급성심근경색증" 또는 "뇌출혈"로 진단 확정된 날을 말합니다.
- 2대질병생활자금 지급해당일은 매년 2대질병진단확정일에 살아있을 경우 해당 연도에 대하여 2대질병생활자금을 12개월동안 확정지급하는 매월 해당일을 말합니다.
- "뇌출혈"이란, 한국표준질병·사인분류 중 약관 <별표>(뇌출혈 분류표)에서 정한 질병(160,161,162)을 말하며, 외상성 두개내 출혈은 제외됩니다.
- "급성심근경색증"이란, 한국표준질병·사인분류 중 약관 <별표>(급성심근경색증 분류표)에서 정한 질병을 말합니다.
- 2대질병생활자금 보증지급기간은 "급성심근경색증" 또는 "뇌출혈"로 진단 확정된 날부터 만 2년이내를 말하며, 이 기간 동안에는 피보험자의 생존여부에 관계없이 2대질병생활자금을 지급합니다. 따라서 24개월분의 2대질병생활자금은 지급이 보증됩니다.
- 2대질병생활자금 보증지급기간 중 지급되지 않은 2대질병생활자금 또는 2대질병생활자금 보증지급기간 이후 2대질병생활자금의 해당 연도의 12개월 확정지급금액 중 지급되지 않은 2대질병생활자금을 보험수익자가 일시금으로 선지급 받기 원하는 경우 회사는 "평균공시이율을 적용하여 연단위 복리로 할인한 금액"과 "보험료적용이율을 적용하여 연단위 복리로 할인한 금액" 중 큰 금액을 일시금으로 지급합니다.
- 피보험자가 2대질병생활자금 보증지급기간내에 2대질병생활자금을 수령 중 사망한 경우에는 회사는 2대질병생활자금 보증지급기간 중 지급되지 않은 2대질병생활자금을 "평균공시이율을 적용하여 연단위 복리로 할인한 금액"과 "보험료적용이율을 적용하여 연단위 복리로 할인한 금액" 중 큰 금액을 일시금으로 지급합니다.
- 피보험자가 2대질병생활자금 보증지급기간이 지난 후 생존하여 2대질병생활자금을 수령 중 사망한 경우에는 해당 연도의 12개월 확정지급금액 중 지급되지 않은 2대질병생활자금을 "평균공시이율을 적용하여 연단위 복리로 할인한 금액"과 "보험료적용이율을 적용하여 연단위 복리로 할인한 금액" 중 큰 금액을 일시금으로 지급합니다.
- 피보험자가 이 특약의 보험기간 중 "급성심근경색증" 또는 "뇌출혈"로 진단 확정된 경우, 이 특약의 보험기간은 "급성심근경색증" 또는 "뇌출혈"로 진단 확정된 그날부터 5년으로 합니다.
- 특약의 보험기간 중 피보험자가 사망하여 그 후에 급성심근경색증 또는 뇌출혈을 직접적인 원인으로 사망한 사실이 확인된 경우에는 그 사망일을 2대질병진단확정일로 보아 이 특약의 약관에서 정한 2대질병생활자금 중 2대질병생활자금 보증지급기간 2년(24개월)에 해당하는 금액을 "평균공시이율을 적용하여 연단위 복리로 할인한 금액"과 "보험료적용이율을 적용하여 연단위 복리로 할인한 금액" 중 큰 금액을 일시금으로 지급합니다.
- "뇌출혈" 또는 "급성심근경색증" 중 최초 1회에 한하여 보장하므로 둘 중 하나에 해당하는 2대질병생활자금이 지급된 경우 다른 질병에 해당하는 2대질병생활자금은 지급하지 않습니다.
- 특약의 보험기간 중 피보험자가 2대질병생활자금의 지급사유가 발생한 이후에는 이 특약을 해지할 수 없습니다.

### (무)AIA Vitality 뉴 첫날부터 질병입원특약(갱신형) 2형 (일반심사형)

- “상급종합병원”이라 함은 의료법 제3조의4(상급종합병원 지정)에서 정한 상급종합병원을 말합니다.
- “집중치료실”이라 함은 의료법 제36조(준수사항) 및 동법 시행규칙 제34조(의료기관의 시설기준 및 규격)에 따른 중환자실의 시설기준과 시설규격에 부합하는 입원치료실을 말합니다.
- 상기 지급액의 내용 중 최초계약의 계약일로부터 2년 미만의 보험금 삭감과 관련된 사항은 갱신계약의 경우에는 적용하지 않습니다.
- 질병입원급여금, 상급종합병원 질병입원급여금, 집중치료실 질병입원급여금의 지급사유가 중복하여 발생한 경우에는 각각의 보험금을 더하여 지급합니다.
- 피보험자가 동일한 질병으로 2회 이상 입원 시 1회 입원으로 간주하여 각 입원일수를 더하여 지급일수를 계산합니다. 다만, 동일한 질병으로 인한 입원이라도 질병입원급여금, 상급종합병원 질병입원급여금 및 집중치료실 질병입원급여금이 지급된 최종입원의 퇴원일로부터 180일이 지난후 개시한 입원은 새로운 입원으로 봅니다.

### (무)뉴 첫날부터 재해입원특약(갱신형) 2형 (일반심사형)

- “상급종합병원”이라 함은 의료법 제3조의4(상급종합병원 지정)에서 정한 상급종합병원을 말합니다.
- “집중치료실”이라 함은 의료법 제36조(준수사항) 및 동법 시행규칙 제34조(의료기관의 시설기준 및 규격)에 따른 중환자실의 시설기준과 시설규격에 부합하는 입원치료실을 말합니다.
- 재해입원급여금, 상급종합병원 재해입원급여금 및 집중치료실 재해입원급여금의 지급사유가 중복되어 발생한 경우에는 각각의 보험금을 더하여 지급합니다.
- 피보험자가 동일한 재해로 2회 이상 입원 시 1회 입원으로 간주하여 각 입원일수를 더하여 지급일수를 계산합니다. 다만, 동일한 재해로 인한 입원이라도 재해입원급여금, 상급종합병원 재해입원급여금 및 집중치료실 재해입원급여금이 지급된 최종입원의 퇴원일로부터 180일이 지난후 개시한 입원은 새로운 입원으로 봅니다.

### (무)AIA Vitality 뉴 수술특약(갱신형) 2형 (일반심사형)

- 동시에 두 종류 이상의 수술을 받은 경우에는 그 수술 중 가장 높은 급여에 해당하는 한 종류의 수술에 대해서만 수술급여금을 지급합니다. 다만, 동시에 두 종류 이상의 수술을 받은 경우라도 동일한 신체부위가 아닌 경우로서 의학적으로 치료목적이 다른 독립적인 수술을 받은 경우에는 각각의 수술급여금을 지급합니다.
- 상기 지급액의 내용 중 최초계약의 계약일로부터 2년 미만의 보험금 삭감과 관련된 사항은 갱신계약의 경우에는 적용하지 않습니다.
- "1~5종 수술분류표"는 이 특약의 약관을 참조하시기 바랍니다.
- 이 특약의 경우 미용성형상의 수술, 피임목적의 수술, 피임 및 불임술 후 가임 목적의 수술, 검사 및 진단을 위한 수술은 수술급여금 지급대상에서 보장을 제외합니다.

- 상기 예시된 지급금액은 보험가입금액(가입구좌)에 따라 변동됩니다.
- 본 안내장의 예시는 약관을 개괄적으로 설명한 것으로 보험계약 체결 전에 상품설명서 및 약관을 확인하시기 바랍니다.

## 갱신시 유의사항 및 제한사유 갱신형 특약에 한함

- 계약자가 보험료 납입최고(독촉)기간 내에 갱신 전 특약의 연체된 보험료 및 갱신계약의 제1회 보험료를 납입 할 때, 이 특약은 갱신되어 계속 유지됩니다.
- 특약의 보험료 납입기간 중 주계약의 보험료 납입 면제 사유가 발생한 경우에는 특약의 차회 이후의 보험료 납입을 면제하여 드리며 보험료 납입이 면제된 이후 이 특약의 갱신 시 갱신계약의 보험료도 납입을 면제하여 드립니다.
- 보험금 삭감과 관련된 사항은 갱신계약의 경우에는 적용하지 않습니다.
- 특약이 갱신되는 경우에 갱신계약의 보험료 등은 갱신일 현재 피보험자의 나이에 따라 계산하고, 갱신시의 기초율(이율 및 위험률 등)을 적용합니다.
- 계약자가 갱신형특약을 갱신하지 않는다는 의사표시가 없을 경우 10년마다 갱신을 통해 주계약 보험기간 만료일(최대 100세)까지 보장 받을 수 있으며, 갱신시 보험료가 인상될 수 있습니다. 다만, 갱신시점에 가입가능 나이 초과시, 보험기간 중 특약소멸 사유 발생시, 갱신전 특약의 연체된 보험료 미납시에는 갱신이 제한될 수도 있습니다.
- 갱신되는 특약의 변경 내용 및 갱신되는 특약의 보험료 등을 보험기간 만료일 30일 전까지 계약자에게 서면 또는 전화(음성녹취)로 안내하여 드립니다.
- 주계약의 보험료 납입기간이 완료되었으나 특약의 보험료 납입기간이 완료되지 않은 경우에는 특약의 보험료를 납입해야 합니다.
- **갱신형 특약의 경우 갱신 시 보험료가 인상될 수 있습니다.**



# 보험료 예시

[기준] 65세 만기, 20년납, 월납 | 주계약 10,000만원

| 나이  | 남자     | 여자     |
|-----|--------|--------|
| 35세 | 39,000 | 24,000 |
| 40세 | 40,000 | 24,000 |
| 45세 | 41,000 | 23,000 |

· 상기 예시는 바이탈리티 보험상품에 대한 보험료 할인이 적용되지 않은 보험료이며, 바이탈리티 보험상품에 대한 보험료 할인율에 따라 달라질 수 있습니다.

[기준] 100세 만기, 20년납, 월납 | 주계약 100만원, (무)AIA Vitality 암진단특약M 100구좌, (무)AIA Vitality 일반암 생활자금특약M 10구좌, (무)AIA Vitality 2대질병 생활자금특약M 10구좌  
 최초계약, 10년 만기, 전기월납 | (무)AIA Vitality 뉴 첫날부터 질병입원특약(갱신형) 2형 20구좌, (무)뉴 첫날부터 재해입원특약(갱신형) 2형 20구좌, (무)AIA Vitality 뉴 수술특약(갱신형) 2형 20구좌

| 나이  | 남자     | 여자     |
|-----|--------|--------|
| 30세 | 37,290 | 30,010 |
| 40세 | 46,690 | 36,530 |
| 50세 | 60,890 | 45,250 |

- 갱신형 특약의 경우 최초 가입 후 10년마다 갱신을 통해 주계약 보험기간 만료일(최대 100세)까지 보장 받을 수 있으며, 갱신시 보험료가 인상될 수 있습니다.
- 상기 예시는 바이탈리티 보험상품에 대한 보험료 할인이 적용되지 않은 보험료이며, 바이탈리티 보험상품에 대한 보험료 할인율에 따라 달라질 수 있습니다.
- 갱신형 상품(특약 포함)의 경우 바이탈리티 보험상품에 대한 보험료 할인은 최초 계약 및 갱신계약에 모두 적용합니다. 단, 제1보험연도 할인은 최초계약에 한하여 적용합니다.

# 해약환급금 예시

[기준] 65세 만기, 20년납, 월납, 40세 | 주계약 10,000만원

(단위 : 원)

| 경과기간 | 납입보험료     |           | 해약환급금     |           | 환급률   |       |
|------|-----------|-----------|-----------|-----------|-------|-------|
|      | 남자        | 여자        | 남자        | 여자        | 남자    | 여자    |
| 3개월  | 120,000   | 72,000    | 0         | 0         | 0.0%  | 0.0%  |
| 6개월  | 240,000   | 144,000   | 0         | 0         | 0.0%  | 0.0%  |
| 9개월  | 360,000   | 216,000   | 0         | 0         | 0.0%  | 0.0%  |
| 1년   | 480,000   | 288,000   | 0         | 0         | 0.0%  | 0.0%  |
| 2년   | 960,000   | 576,000   | 0         | 0         | 0.0%  | 0.0%  |
| 3년   | 1,440,000 | 864,000   | 0         | 0         | 0.0%  | 0.0%  |
| 5년   | 2,400,000 | 1,440,000 | 739,000   | 83,000    | 30.7% | 5.7%  |
| 10년  | 4,800,000 | 2,880,000 | 2,082,000 | 755,000   | 43.3% | 26.2% |
| 15년  | 7,200,000 | 4,320,000 | 2,628,000 | 977,000   | 36.5% | 22.6% |
| 20년  | 9,600,000 | 5,760,000 | 2,550,000 | 1,041,000 | 26.5% | 18.0% |
| 25년  | 9,600,000 | 5,760,000 | 0         | 0         | 0.0%  | 0.0%  |

- 해약환급금이 납입보험료 보다 적은 이유 : 계약자가 납입한 보험료 중 일부는 불의의 사고를 당한 다른 가입자에게 보험금으로 지급되며, 또 다른 일부는 보험회사 운영에 필요한 경비로 사용되므로 중도해지시 지급되는 해약환급금은 납입한 보험료보다 적거나 없을 수 있습니다.
- 상기 해약환급금은 각 해당연도 말에 해당되는 금액입니다.
- 상기 납입보험료 누계액은 바이탈리티 보험상품에 대한 보험료 할인이 적용되지 않은 납입보험료이며, 바이탈리티 보험상품에 대한 보험료 할인율에 따라 달라질 수 있습니다.
- 상기 해약환급금은 바이탈리티 보험상품에 대한 보험료 할인과 관계없이 동일합니다.

[기준] 100세 만기, 20년납, 월납, 40세 | 주계약 100만원, (무)AIA Vitality 암진단특약M 100구좌, (무)AIA Vitality 일반암 생활자금특약M 10구좌, (무)AIA Vitality 2대질병 생활자금특약M 10구좌  
 최초계약, 10년 만기, 전기월납, 40세 | (무)AIA Vitality 뉴 첫날부터 질병입원특약(갱신형) 2형 20구좌, (무)뉴 첫날부터 재해입원특약(갱신형) 2형 20구좌, (무)AIA Vitality 뉴 수술특약(갱신형) 2형 20구좌

| 경과기간 | 납입보험료     |           | 해약환급금     |           | 환급률   |       |
|------|-----------|-----------|-----------|-----------|-------|-------|
|      | 남자        | 여자        | 남자        | 여자        | 남자    | 여자    |
| 3개월  | 140,070   | 109,590   | 0         | 0         | 0.0%  | 0.0%  |
| 6개월  | 280,140   | 219,180   | 0         | 0         | 0.0%  | 0.0%  |
| 9개월  | 420,210   | 328,770   | 0         | 0         | 0.0%  | 0.0%  |
| 1년   | 560,280   | 438,360   | 0         | 0         | 0.0%  | 0.0%  |
| 2년   | 1,120,560 | 876,720   | 256,390   | 138,200   | 22.8% | 15.7% |
| 3년   | 1,680,840 | 1,315,080 | 568,900   | 338,180   | 33.8% | 25.7% |
| 5년   | 2,801,400 | 2,191,800 | 1,192,680 | 733,890   | 42.5% | 33.4% |
| 10년  | 5,602,800 | 4,383,600 | 2,531,200 | 1,504,810 | 45.1% | 34.3% |
| 15년  | 7,701,000 | 5,736,600 | 3,885,220 | 2,308,090 | 50.4% | 40.2% |
| 20년  | 9,799,200 | 7,089,600 | 5,307,760 | 3,162,690 | 54.1% | 44.6% |
| 30년  | 9,799,200 | 7,089,600 | 5,190,860 | 3,051,570 | 52.9% | 43.0% |
| 40년  | 9,799,200 | 7,089,600 | 4,218,050 | 2,572,410 | 43.0% | 36.2% |
| 50년  | 9,799,200 | 7,089,600 | 2,831,010 | 1,813,860 | 28.8% | 25.5% |
| 60년  | 9,799,200 | 7,089,600 | 0         | 0         | 0.0%  | 0.0%  |

- 해약환급금이 납입보험료 보다 적은 이유 : 계약자가 납입한 보험료 중 일부는 불의의 사고를 당한 다른 가입자에게 보험금으로 지급되며, 또 다른 일부는 보험회사 운영에 필요한 경비로 사용되므로 중도해지시 지급되는 해약환급금은 납입한 보험료보다 적거나 없을 수 있습니다.
- 상기 해약환급금은 각 해당연도 말에 해당되는 금액입니다.
- 갱신형 상품(특약포함)의 경우, 최초계약 보험기간 동안의 “납입보험료 및 해약환급금”만 반영되어 있습니다.
- 상기 해약환급금은 (무)AIA Vitality 암진단특약M의 일반암진단급여금이 발생하지 않은 경우의 해약환급금이며, (무)AIA Vitality 암진단특약M의 일반암진단급여금이 발생한 경우의 해약환급금은 상기 금액과 달라집니다.
- 상기 해약환급금은 (무)AIA Vitality 일반암 생활자금특약M의 보험금 지급사유 발생 전 기준입니다. 보험금 지급사유가 발생한 경우에는 상기 예시금액은 변경되며, 계약자는 (무)AIA Vitality 일반암 생활자금특약M을 해지할 수 없습니다.
- 상기 해약환급금은 (무)AIA Vitality 2대질병 생활자금특약M의 보험금 지급사유 발생 전 기준입니다. 보험금 지급사유가 발생한 경우에는 상기 예시금액은 변경되며, 계약자는 (무)AIA Vitality 2대질병 생활자금특약M을 해지할 수 없습니다.
- 상기 납입보험료 누계액은 바이탈리티 보험상품에 대한 보험료 할인이 적용되지 않은 납입보험료이며, 바이탈리티 보험상품에 대한 보험료 할인율에 따라 달라질 수 있습니다.
- 상기 해약환급금은 바이탈리티 보험상품에 대한 보험료 할인등급에 관계없이 동일합니다.

## (무) AIA Vitality 베스트핏 보장보험 바이탈리티 관련 유의사항

바이탈리티 멤버십 서비스란 회원들의 건강관리노력 및 생활습관개선을 지원하는 건강 및 웰니스 프로그램입니다.

### 가입조건 및 유의사항

#### (무) AIA Vitality 베스트핏 보장보험 바이탈리티(Vitality)에 관한 사항

(1) 바이탈리티 멤버십 회원 자격 부여 및 “바이탈리티 보험상품”의 피보험자 등 회사는 다음 각 호를 모두 만족하는 자에게 바이탈리티 멤버십 회원(이하 “회원”이라 합니다) 자격을 부여합니다.

- ① 만 18세 이상이며 대한민국 국적 또는 이에 상응하는 대한민국 거주 자격을 보유한 자
- ② 회사가 정하는 방법에 의한 본인 인증을 완료한 자
- ③ 「AIA Vitality 멤버십 서비스 이용약관」, 개인정보 수집 · 이용 등 필수 동의 사항에 동의한 자
- ④ ①~③를 모두 충족하고, 회원 가입 신청 후 회사의 승인을 받은 자

(2) “바이탈리티 보험상품”의 피보험자는 제(1)항에서 정의하는 회원으로서, 「AIA Vitality 멤버십 서비스 이용약관」에서 정의하는 바이탈리티1.1 회원<sup>1</sup>(다만, 회사의 사정에 따라 “바이탈리티1.1” 서비스명은 변경될 수 있으며, 해당 서비스명 변경시 변경된 서비스명을 따릅니다)에 해당하는 자를 대상으로 합니다.

(3) 피보험자에 대한 바이탈리티1.1 서비스 기간은 「AIA Vitality 멤버십 서비스 이용약관」이 정하는 바에 따라 매 1년 마다 갱신되어 유지될 수 있습니다. 피보험자에 대한 바이탈리티1.1 서비스 기간이 갱신되지 않는 경우 「AIA Vitality 멤버십 서비스 이용약관」이 정하는 바에 따라 피보험자는 바이탈리티1.1 회원이 아니게 됩니다.

(4) 피보험자가 회원을 탈퇴하는 경우 또는 회사가 피보험자에게 회원 자격 상실 확정을 통보하는 경우에는 그 이후 바이탈리티 등급 및 포인트는 소멸되며 피보험자가 회원을 탈퇴하는 경우 또는 회사가 피보험자에게 회원 자격 상실 확정을 통보하는 경우에 해당하거나 피보험자에 대한 바이탈리티1.1 서비스 기간이 갱신되지 않은 사정 등으로 「AIA Vitality 멤버십 서비스 이용약관」에 따라 피보험자가 바이탈리티1.1 회원이 아니게 된 경우<sup>2</sup>, “바이탈리티 보험상품”에 대한 보험료 할인이 더 이상 제공되지 않습니다.

(5) 본 계약의 피보험자는 아래 “바이탈리티 보험상품에 대한 보험료 할인”과 관련하여, 바이탈리티 등급 및 포인트 정보를 보험계약에 반영하기 위해 계약자 및 피보험자의 휴대폰 정보를 필수적으로 제공해야 합니다.

1) “바이탈리티1.1 회원”에는 「AIA Vitality 멤버십 서비스 이용약관」에 따라 바이탈리티1.1 회원으로 정의될 수 있는 회원이 모두 포함됩니다.

2) “「AIA Vitality 멤버십 서비스 이용약관」에 따라 피보험자가 바이탈리티1.1 회원이 아니게 된 경우”에는, 피보험자가 「AIA Vitality 멤버십 서비스 이용약관」에 따라 바이탈리티1.1 회원으로 정의될 수 있는 회원이 아니게 된 경우가 포함됩니다.

## 바이탈리티 등급 및 포인트 관련 사항

- (1) 바이탈리티 등급은 '브론즈 Bronze', '실버 Silver', '골드 Gold', '플래티넘 Platinum'의 4가지로 구분되며, 동일 순서로 최하위 등급(브론즈 Bronze)에서 최상위 등급(플래티넘 Platinum)으로 합니다.
- (2) 포인트는 환금성이 없으며, 타인에게 양도할 수 없습니다.
- (3) 회원은 바이탈리티 앱, 전화 등을 통해 현재의 바이탈리티 등급 및 포인트를 확인할 수 있고, 바이탈리티 앱을 통해 바이탈리티 등급별 포인트 기준, 포인트 적립 기준을 확인할 수 있습니다.
- (4) 바이탈리티 등급별 포인트 기준, 포인트 적립 기준 및 방법 등의 변경은 [표1]과 같습니다.

## 바이탈리티 등급별 포인트 기준, 포인트 적립기준 및 방법 등의 변경

[표1] 포인트 적립기준 및 방법 세부내용(단위 : 포인트) 바이탈리티 등급별 포인트 기준은 하기와 같습니다.

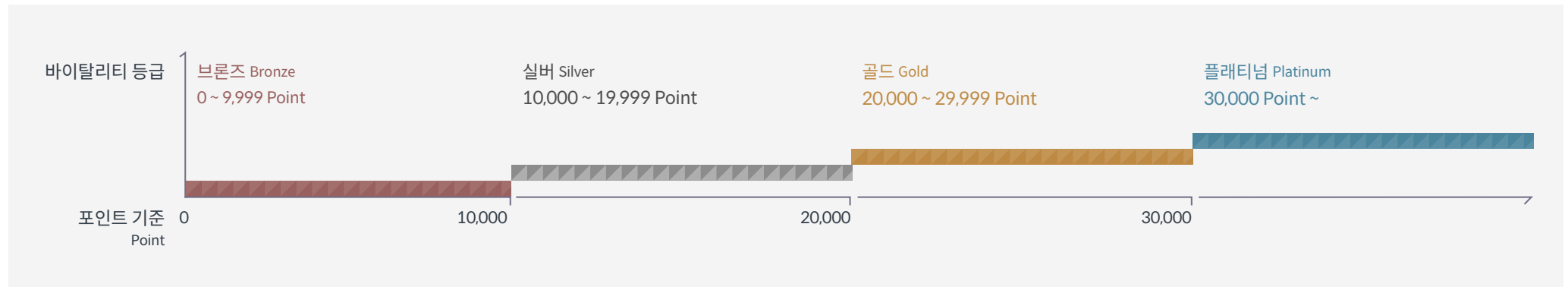

회원이 아래와 같은 포인트 적립활동을 아래 정해진 방법에 따라 수행하고 회사가 이를 확인하면 회원은 활동별 기준에 따라 포인트를 적립할 수 있습니다.

[포인트 적립활동] 포인트 적립기준 및 방법 세부 내용 (단위: 포인트)

### 포인트 적립 활동.1

## 기초건강검진



### 수행방법

바이탈리티 앱에 증빙 업로드

※ 바이탈리티 연도 내에 4가지 항목에 대해 각 항목 측정 당 1회 포인트 적립 가능 (제출일이 속한 바이탈리티 연도 내 최대 1회 포인트 적립 가능)

### 세부 수행방법

- 회원 자격 부여 이후 의료법 제3조(의료기관)에서 규정한 의료기관에 방문하여 임상지표(BMI체질량 지수, 혈압, 총 콜레스테롤, 공복혈당)를 측정한 결과를 제출하면, 해당 포인트가 적립.
- 제출 증빙자료는 “회원이 측정한 건강 수치, 회원의 측정일자 및 피측정인인 회원의 이름, 3가지가 모두 명시된 문서 또는 화면” 증빙자료를 전자적 방식으로 전환하여 앱에 업로드하여 제출.
- 측정 결과는 측정일로부터 3개월 이내에 제출되어야 함.

### 활동당 적립 포인트

BMI<sup>체질량</sup> 지수, 혈압, 콜레스테롤, 혈당의 4가지 항목 각각에 대해

- 측정 시 각각 1,000포인트 적립
- 정상기준 충족 시 추가로 각각 1,500포인트 적립

[기초 건강 검진에서의 건강 수치 항목 및 정상 기준]

| 건강 수치       | 정상 기준                             |
|-------------|-----------------------------------|
| BMI(체질량지수)  | 18.5이상 25미만                       |
| 혈압          | 수축기 혈압 120mmHg미만, 이완기 혈압 80mmHg미만 |
| 총 콜레스테롤(TC) | 200mg/dL미만                        |
| 공복혈당        | 100mg/dL미만                        |

### 바이탈리티 연도 내 최대 적립 가능 포인트

10,000포인트

## 포인트 적립 활동.2

### 바이탈리티 나이측정



#### 수행방법

바이탈리티 앱에서 수행

※ 바이탈리티 연도 시작일을 기준으로 6개월에 한 번씩 포인트 적립 가능 (바이탈리티 연도 내 최대 2회 적립)

#### 세부 수행방법

- 바이탈리티 앱을 통해 수행하는 자가 진단으로, 각 질문에 응답하면 바이탈리티 나이가 측정되며, 해당 포인트가 적립
- 진단항목 : (1)일반 건강 항목(키, 몸무게, 허리둘레, 혈압 등)  
(2)흡연 및 음주 항목(흡연 여부, 흡연량, 음주 여부, 음주량 등)  
(3)라이프스타일 항목(음식 섭취 종류, 소금 섭취, 운동량 등)

#### 활동당 적립 포인트

500포인트

#### 바이탈리티 연도 내 최대 적립 가능 포인트

1,000포인트

## 포인트 적립 활동.3

### 영양 균형 진단



#### 수행방법

바이탈리티 앱에서 수행

※ 바이탈리티 연도 시작일을 기준으로 6개월에 한 번씩 포인트 적립 가능 (바이탈리티 연도 내 최대 2회 적립)

#### 세부 수행방법

- 바이탈리티 앱을 통해 수행하는 자가 진단으로 각 질문에 응답하면 진단 결과를 받은 후, 해당 포인트가 적립
- 진단항목 : 식사 주기, 간식량, 식이섬유, 나트륨 섭취, 음료 섭취, 유제품, 패스트푸드 섭취, 임신 여부 등

#### 활동당 적립 포인트

500포인트

#### 바이탈리티 연도 내 최대 적립 가능 포인트

1,000포인트



#### 포인트 적립 활동.4

### 금연 선언



#### 수행방법

바이탈리티 앱에서 수행

※ 바이탈리티 연도 시작일을 기준으로 연도 내 한 번 포인트 적립 가능 (바이탈리티 연도 내 최대 1회 적립)

#### 세부 수행방법

- ① 회원이 직접 바이탈리티 앱을 통해 금연 선언일 기준으로 최근 3개월간 금연 중이라는 사실에 대해 확인하면, 해당 포인트가 적립
- ② 이에 대한 별도의 증빙 자료는 제출하지 않음

#### 활동당 적립 포인트

1,000포인트

#### 바이탈리티 연도 내 최대 적립 가능 포인트

1,000포인트

#### 포인트 적립 활동.5

### 활동측정



#### 수행방법

바이탈리티 앱에 연동된 활동 측정 관련 앱 또는 디바이스가 신체 활동 측정 가능하도록 설정한 후 신체 활동을 수행하고 기록

#### 세부 수행방법

- ① 회원의 위 걸음 수, 심장박동 수는 회사가 정한 신체활동 측정 및 기록 가능 앱 또는 디바이스(예를 들어, S-Health, Apple Health 등)를 통해 측정 및 기록됩니다.
- ② 앱 또는 디바이스에서 측정된 회원의 활동 정보는 바이탈리티 앱을 실행시키면 자동으로 바이탈리티 앱에서 데이터를 확인.
- ③ 만약 활동정보가 앱 또는 디바이스에 기록되지 않거나, 기록된 일자를 기준으로 차주 목요일 00시 전까지 바이탈리티 앱을 실행시키지 않을 경우, 해당 활동으로 인한 포인트 적립은 되지 않음.

※ 포인트 적립을 위해서는 위의 앱 및 디바이스 중 하나 이상을 바이탈리티 앱과 연동하는 사전 작업을 회원이 수행하여야 함. 만약 회원이 해당 사전 작업을 수행하지 않아 발생한 포인트 적립 제한에 대해서는 회사가 책임지지 않음.

### 활동당 적립 포인트

최소 50, 최대 100

| 구분      | 포인트 적립 기준  | 적립 포인트 |
|---------|--|--------|
| 걸음 수    | 일일 걸음 수 7,500 걸음 이상 12,500걸음 미만                      | 50포인트  |
|         | 일일 걸음 수 12,500 걸음 이상                                 | 100포인트 |
| 심장 박동 수 | 회원의 일일 최대 심장박동 수의 60% 이상 70% 미만을 30분 이상~60분 미만 동안 유지 | 50포인트  |
|         | 회원의 일일 최대 심장박동 수의 70% 이상을 30분 이상의 시간 동안 유지           | 100포인트 |
|         | 회원의 일일 최대 심장박동 수의 60% 이상 70% 미만을 60분 이상 동안 유지        | 100포인트 |

- ① 회원의 위 걸음 수, 심장박동 수는 회사가 정한 신체활동 측정 및 기록 가능 앱 또는 디바이스(예를 들어, S-Health, Apple Health 등)를 통해 측정 및 기록 됩니다.
- ② 위 걸음 수, 심장박동 수에 따라 부여되는 포인트는 적립기준 별로 각각 부여되고 각각의 적립기준 별 포인트는 합산되지 않고 부여된 포인트 중 더 높은 포인트를 기준으로 적립되며, 일일 동안 적립되는 포인트의 최대한도는 100 포인트로 제한됩니다. [예로, 일일 동안 측정된 전체 측정치가 1) 일일 걸음 수 7,500 걸음 이상 12,500걸음 미만(50포인트)이고, 2)회원의 일일 최대 심장박동 수의 70% 이상을 30분 이상의 시간 동안 유지(100 포인트)인 경우, 부여된 50포인트와 부여된 100포인트를 합산하지 않고 100포인트를 해당일의 포인트로 적립하게 됩니다.
- ③ 위 걸음 수, 심장박동 수를 측정하는 방식 및 기준은 위 ①호의 앱 및 디바이스의 정책에 따릅니다.
- ④ 회원이 다수의 앱 및 디바이스를 사용하는 경우, 가장 포인트가 많이 적립될 수 있는 신체활동(걸음 수, 심장박동 수)을 측정 및 기록한 앱 또는 디바이스 중 하나의 신체활동 측정치를 기준으로 적립되는 포인트가 결정됩니다.
- ⑤ 각 앱 및 디바이스에서 일일 (기준일의 자정부터 다음날 자정까지 24시간) 동안 측정된 걸음 수, 심장박동 수 측정치를 기준으로 위 표에 정해진 바에 따라 적립 포인트가 결정되며, 포인트 적립 상세는 위 ②호에 따릅니다.
- ⑥ 위 심장박동 수의 일일 최대 심장박동 수는 (220 - 회원의 만 나이)bpm으로 정의됩니다.
- ⑦ 위 심장박동 수는 회원이 선택한 앱 또는 디바이스의 기능에 따라 측정이 불가할 수 있습니다.
- ⑧ 포인트 적립을 위해서는 위 1호의 앱 및 디바이스 중 하나 이상을 바이탈리티 앱과 연동하는 사전 작업을 회원이 수행하여야 합니다. 만약 회원이 해당 사전 작업을 수행하지 않아 발생한 포인트 적립 제한에 대해서는 회사가 책임지지 않습니다.

### 바이탈리티 연도 내 최대 적립 가능 포인트

15,000포인트

※ 일일 최대 100포인트 한도 내 적립 가능

## 포인트 적립 활동.6

### 마음건강진단



#### 수행방법

바이탈리티 앱에서 수행

※ 바이탈리티 연도 시작일을 기준으로 6개월에 한 번씩 3가지 항목에 대해 각 항목 수행 당 1회 포인트 적립 가능 (바이탈리티 연도 내 최대 2회 적립)

#### 세부 수행방법

스트레스, 심리 상태, 사회적 연계의 3가지 항목 각각에 대해, 수행 시 각각 적립

#### 활동당 적립 포인트

각각 200포인트

#### 바이탈리티 연도 내 최대 적립 가능 포인트

1,200포인트

## 포인트 적립 활동.7

### 정밀검진 및 예방접종



#### 수행방법

바이탈리티 앱에 증빙 업로드

※ 바이탈리티 연도 내에 2가지 카테고리에 속하는 각 세부 항목 수행 당 1회 포인트 적립 가능 (바이탈리티 연도 내 최대 1회, 단, 예방접종 중 B형 간염 예방접종과 COVID-19 백신은 바이탈리티 연도와 관계 없이 1회만 포인트 적립 가능)

※ 각 카테고리별 <세부 수행방법>의 ④번 참조

#### 세부 수행방법

- 바이탈리티 멤버십 서비스 이용 약관 제3조에 따른 회원 자격 부여 이후 의료법 제3조(의료기관)에서 규정한 의료기관(단, 예방접종 중 COVID-19 백신의 경우 의료기관이 아니어도 포함될 수 있음)에 방문하여 정밀 검진, 예방접종 카테고리에 속하는 세부 항목을 수행하고, 그 결과를 바이탈리티 앱을 통해 제출하면, 해당 포인트가 적립됩니다. (제출일이 속한 바이탈리티 연도 내 최대 1회 포인트 적립 가능. 단, 예방접종 중 B형 간염 예방접종과 COVID-19 백신은 바이탈리티 연도와 관계 없이 1회만 포인트 적립 가능)
- 수행 결과는 수행일로부터 3개월 이내에 제출되어야 합니다. (단, COVID-19 백신의 경우, 수행 결과 제출기한이 적용되지 않습니다)
- 제출 증빙 자료는 “회원이 수행한 정밀 검진 및 예방접종의 세부 항목 내역, 회원의 수행일자 및 수행한 회원의 이름 3가지가 모두 명시된 문서 또는 화면”입니다. 증빙 자료를 전자적 방식으로 전환하여 앱에 업로드하여 제출합니다.
- 각 카테고리에 속하는 세부 항목은 다음과 같습니다.

[정밀 검진 카테고리] 유방조영술, 자궁경부암 검사, HIV 항체 검사, 대장 내시경 검사(혹은 분변잠혈 검사), 안과 검진, 치과검진

[예방접종 카테고리] 독감, 폐렴, 대상포진, B형 간염, COVID-19 백신

### 활동당 적립 포인트

각각 1,000포인트. 단, COVID-19 백신의 경우 2,000포인트

(정밀 검진 카테고리 : 합산 최대 6,000포인트 적립 / 예방접종 카테고리 : 합산 최대 6,000포인트 적립)

정밀 검진, 예방접종의 2가지 카테고리에 속하는 세부 항목 수행 시 각각 1,000포인트 적립

(예외적으로, 예방접종 세부 항목 중 COVID-19 백신의 경우에는 접종하는 백신 종류별 질병관리청이 권고하는 차수의 접종을 바이탈리티 연도 내에 모두 완료하여야 해당 세부 항목을 수행한 것으로 인정되어 포인트가 적립되며, 그로 인한 포인트는 2,000 적립)

(단, 정밀 검진 카테고리 : 합산 최대 6,000포인트 적립 / 예방 접종 카테고리 : 합산 최대 6,000포인트 적립)

### 바이탈리티 연도 내 최대 적립 가능 포인트

12,000포인트

## 포인트 적립 활동.8

### 수면 측정



#### 수행방법

바이탈리티 앱에 연동된 앱 또는 디바이스가 수면 측정 가능하도록 설정한 후 수면 시간 측정

※ 기타 적용되는 항목은 <세부 수행방법> 참조

#### 세부 수행방법

- 수면시간 측정은 회사가 정한 앱 또는 디바이스를 통해 측정 및 기록되며, 수면시간 측정 방식 및 기준은 해당 앱 또는 디바이스의 정책에 따릅니다.
- 회원이 다수의 앱 또는 디바이스를 사용하는 경우, 가장 포인트가 많이 적립될 수 있는 수면시간을 측정 및 기록한 앱 또는 디바이스 중 하나의 수면시간 측정치를 기준으로 적립되는 포인트가 결정됩니다.
- 수면 시간은 회원이 선택한 앱 또는 디바이스의 기능에 따라 측정이 불가할 수 있습니다.
- 포인트 적립을 위해서는 회사가 정하는 수면시간 측정 가능한 앱 또는 디바이스 중 하나 이상을 바이탈리티 앱과 연동하는 사전 작업을 회원이 수행하여야 합니다. 만약 회원이 해당 사전 작업을 수행하지 않아 발생한 포인트 적립 제한에 대해서는 회사가 책임을 지지 않습니다.

#### 활동당 적립 포인트

· 해당 주간\*의 기간 동안 하루\* 7시간 이상 수면 시간을 달성한 횟수에 따라 다음과 같은 방식으로 해당 주간 기간 동안의 수면 측정에 따른 포인트 적립

- 1) 해당 주간\*의 기간 동안 하루\* 7시간 이상 수면 시간을 달성한 횟수가 1회~3회 인 경우 : 해당 주간\*기간에 대해 7시간 이상 수면 시간 달성한 하루 당 5포인트 적립
- 2) 해당 주간\*의 기간 동안 하루\* 7시간 이상 수면 시간을 달성한 횟수가 4회~7회 인 경우 : 해당 주간\*기간에 대해 합산 최대 50포인트 적립

## 바이탈리티 연도 내 최대 적립 가능 포인트

2,000포인트

\*해당 주간: 수면 측정을 위한 해당 주간은 월요일 오후 12시부터 차주 월요일 오후 12시 전까지의 기간을 의미합니다.

\*하루: 당일 오후 12시부터 익일 오후 12시 전까지

### 포인트 적립 활동.9

#### 수면 설문



#### 수행방법

바이탈리티 앱에서 수행

※ 바이탈리티 연도 시작일을 기준으로 6개월에 한 번씩 포인트 적립 가능 (바이탈리티 연도 내 최대 2회)

#### 세부 수행방법

- 바이탈리티 앱을 통해 수행하는 자가 진단으로 각 질문에 응답하면 수면 상태가 측정되며, 해당 포인트가 적립.
- 진단항목: 수면 만족도, 수면 장애, 수면의 질 등.

#### 활동당 적립 포인트

250포인트

#### 바이탈리티 연도 내 최대 적립 가능 포인트

500포인트

- 회사는 회원의 활동을 인식한 후 24시간 이내에 포인트를 적립하는 것을 원칙으로 합니다. 단, 시스템 장애 등 불가피한 사유가 있는 경우 24시간을 초과할 수 있습니다.
- 회사는 회원의 귀책 사유, 회사의 불가피한 서비스 장애 또는 제휴사의 사정에 의한 포인트 적립의 지연으로 인해 발생한 상황에 대해서는 책임 및 배상의 의무를 갖지 않습니다.
- 회원은 포인트 적립과 관련하여 회사에 다음과 같이 이의 신청을 할 수 있습니다.
  - 포인트 적립과 관련된 이의 신청은 회원이 이의 사유를 인지한 후 즉시 하여야 합니다.
  - 회원의 이의 신청에 대해 회사의 귀책 사유가 있는 경우 회사는 이의 신청이 수용된 시점에 해당 포인트를 적립합니다.
  - 이의 신청은 이메일 또는 전화를 통해 회사에게 통지함으로써 신청됩니다.
  - 회사는 회원에게 이의 신청과 관련된 증거 또는 서류, 자료 등을 요청할 수 있으며, 회원이 회사의 이의 신청과 관련된 증거 또는 서류, 자료 요청에 응하지 않을 경우 회사는 회원의 이의 신청을 수용하지 않습니다.
- 회사는 회원이 포인트 적립에 있어 사기 또는 위법한 행위를 한 경우 회원이 사기 또는 위법한 행위를 통해 적립한 포인트를 회수할 수 있습니다.
- 매 바이탈리티 연도 기준일에 직전 바이탈리티 연도에 적립한 포인트는 소멸되고, 회원은 0포인트부터 다시 포인트 적립을 시작합니다. ('바이탈리티 연도'란 기준일(회원 자격이 부여된 월일)로부터 기산한 1년마다를 의미합니다. 예를 들어, 2018년 7월 2일에 회원 자격이 부여된 경우 기준일을 7월 2일입니다. 다만, 기준일이 2월 29일인 경우에는 다음 바이탈리티 연도부터 기준일을 3월 1일로 합니다.)
- 회원 가입시점 바이탈리티 등급은 '브론즈(Bronze)'입니다. 바이탈리티 등급은 [당해 바이탈리티 연도 중 적립된 포인트에 따른 등급]과 [직전 바이탈리티 연도 마지막 날까지 적립된 포인트에 따른 등급] 중 더 높은 등급으로 합니다. ([표2] 바이탈리티 등급 예시 참조)
- 회사는 바이탈리티 제휴사(이하 "제휴사"라 합니다.) 파산 등 불가피한 사유 또는 회사의 사정에 따라 바이탈리티 등급별 포인트 기준, 포인트 적립기준 및 방법 등을 변경할 수 있습니다. 회사는 바이탈리티 등급별 포인트 기준, 포인트 적립기준 및 방법 등을 변경해야 하는 경우에는 지체없이 계약자 및 피보험자에게 그 사실을 안내하고, 회원인 피보험자의 동의를 받아 변경할 수 있습니다. ([표1] 참조)
- 바이탈리티 등급별 포인트 기준, 포인트 적립 기준과 방법 등을 변경하는 경우, 회사는 계약자 및 피보험자에게 변경 사유, 적용일자, 변경될 바이탈리티 등급별 포인트 기준 및 포인트 적립 기준과 방법의 세부 내용에 대하여 전자적 방법(전자우편, 바이탈리티 앱 등), 서면 등을 통해 안내합니다.

[표2] 바이탈리티 등급 예시

※ 가정 : 계약일과 바이탈리티 연도 기준일이 동일한 경우

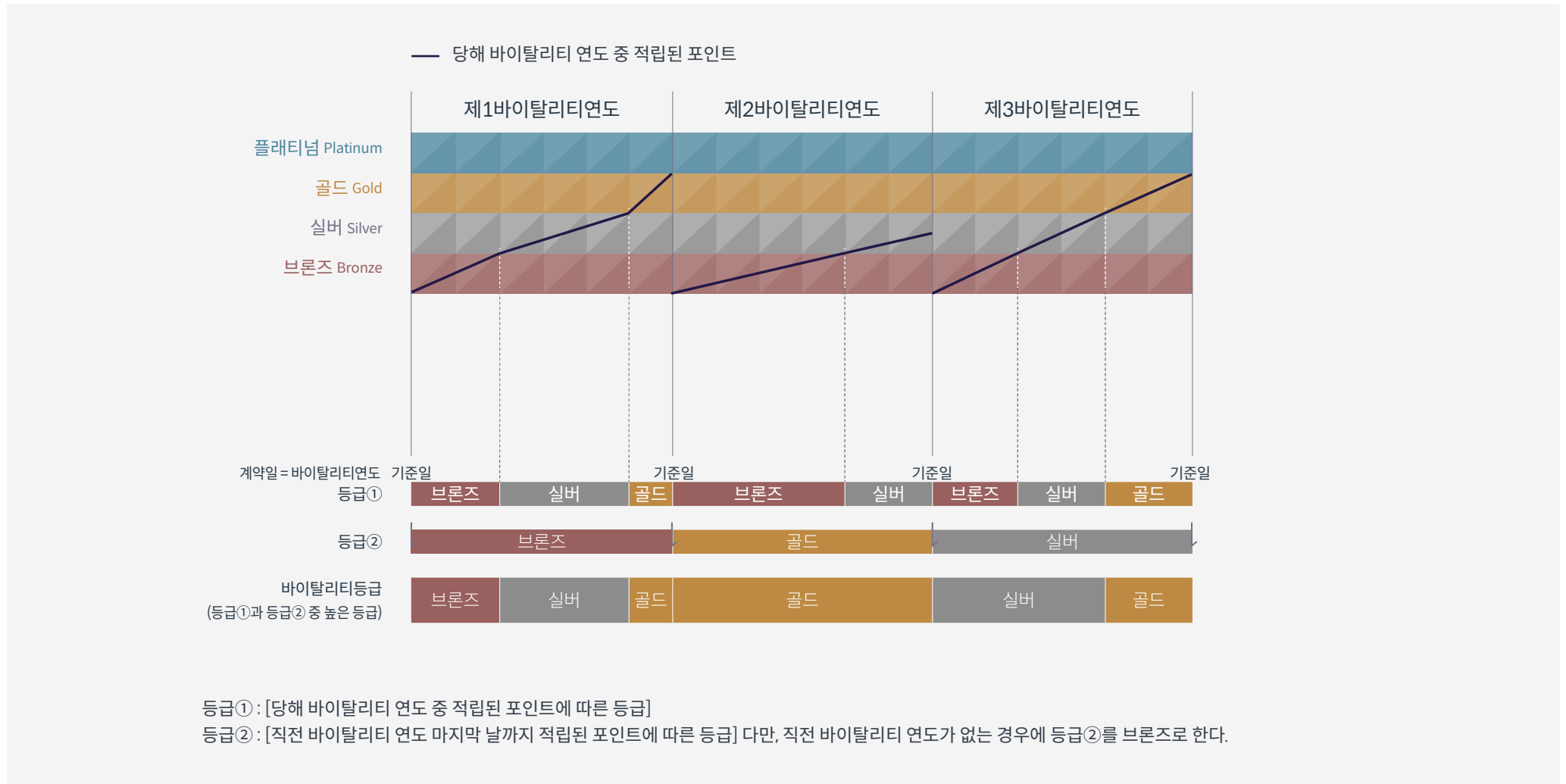



# 바이탈리티 보험상품에 대한 보험료 할인

- (1) “바이탈리티 보험상품”의 보험료 할인에 적용되는 바이탈리티 등급(이하 "보험료 할인 등급"이라 합니다.)은 매 보험연도 시작일의 45일 전일 회원인 피보험자의 바이탈리티 등급을 기준으로 확정하여 이후 도래하는 보험연도 1년 동안 적용합니다. ('보험연도'란 보험기간이 1년이 넘는 장기의 보험계약에 있어서 보험기간의 시기로부터 기산한 1년마다를 의미하며, 경우에 따라 '계약연도'라고도 합니다.) 갱신형 상품 (특약 포함)의 경우, “바이탈리티 보험상품”에 대한 보험료 할인은 최초계약 및 갱신계약에 모두 적용합니다. 단, 아래 제(2)항 ①호의 제1보험연도 할인은 최초계약에 한하여 적용합니다.
- (2) 회사는 “바이탈리티 보험상품”의 영업보험료를 다음 각 호에서 정한 각 기간별 할인율을 적용하여 영수합니다.
- ① 제1보험연도 : 10%  
 “바이탈리티 보험상품”의 피보험자가 아래 중 하나에 해당하는 경우에 한하여 납입하는 영업보험료에 적용합니다.
    - ㄱ. 청약일에 바이탈리티1.1 회원인 경우
    - ㄴ. 계약일 전에 바이탈리티1.1 회원인 경우
    - ㄷ. 계약일부터 1년 이내 바이탈리티1.1 회원이 된 경우 (다만, 이 경우는 바이탈리티1.1 회원이 된 이후 납입하는 영업보험료에 할인율을 적용합니다.)
  - ② 제2보험연도 이후 매 보험연도 : 직전 보험연도에 적용된 보험료 할인율에 당해 보험연도의 "보험료 할인 등급"에 따른 가감할인율을 적용하여 산출한 할인율 (이하 "누적할인율"이라 합니다.)  
 단, 누적할인율이 20%를 초과할 경우 20%로 하고, 0% 미만인 경우 0%로 합니다.

## 바이탈리티 보험상품의 보험료 할인 적용 예시

| 계약일        | 계약일 후 바이탈리티1.1 회원이 된 시점 | 제1보험연도 할인율 적용 | 제2보험연도 이후 할인율 적용 |
|------------|-------------------------|---------------|------------------|
| 2021.09.01 | 2022.04.01              | O             | O                |
|            | 2022.09.01              | X             | O                |

## 누적할인율 한도 및 가감할인율

|                      |                |       |
|----------------------|----------------|-------|
| 누적할인율 한도             | 최대             | 20%   |
|                      | 최소             | 0%    |
| "보험료 할인등급"에 따른 가감할인율 | 브론즈(Bronze)    | 2% 차감 |
|                      | 실버(Silver)     | 1% 차감 |
|                      | 골드(Gold)       | 1% 가산 |
|                      | 플래티넘(Platinum) | 2% 가산 |

(3) 회사는 "보험료 할인 등급", "가감할인율" 및 "누적할인율" 등 “바이탈리티 보험상품” 보험료 할인의 제공 여부와 보험료 할인이 제공되지 않는 경우, 그 사유 등을 매 보험연도 시작일의 30일 전까지 전자적 방법 (전자우편, 바이탈리티 앱 등), 서면 등을 통해 계약자 또는 피보험자에게 안내합니다. (다만, 제1보험연도에 적용되는 보험료 할인은 계약시점에 안내합니다.)

(4) 보험료의 납입을 연체하여 해지된 계약의 부활(효력회복)시 연체보험료 및 부활(효력회복)일 이후 납입하는 보험료에 대해서는 다음 각 호를 따릅니다.

- ① 해지일 이후 피보험자가 회원 탈퇴 또는 회원 자격 상실 확정을 통보 받는 경우 또는 「AIA Vitality 멤버십 서비스 이용약관」에 따라 피보험자가 바이탈리티1.1 회원이 아니게 된 경우, 연체보험료 및 부활(효력회복)일 이후 납입하는 보험료는 “바이탈리티 보험상품”에 대한 보험료 할인이 적용되지 않습니다.
- ② 해지일 이후에도 피보험자가 바이탈리티1.1 회원 자격을 계속하여 유지하는 동안 계약이 부활(효력회복)되는 경우, 연체보험료 및 부활(효력회복)일 이후 납입하는 보험료는 제(2)항에서 정한 할인율이 적용됩니다.
- ③ ①호에도 불구하고, 피보험자가 보험료의 납입을 연체하여 해지된 계약의 부활(효력회복) 후 “바이탈리티1.1에 다시 가입”(이하 “바이탈리티1.1 재가입”이라 합니다)하여 바이탈리티1.1 회원이 된 경우<sup>3</sup>, 바이탈리티1.1 재가입한 시점 이후 납입하는 영업보험료는 제(2)항에서 정한 할인율이 적용됩니다. 다만, 바이탈리티1.1 재가입일이 계약일로부터 1년을 초과하는 경우 바이탈리티1.1 재가입일의 할인율은 0%로 하고, 바이탈리티1.1 재가입 이후 납입하는 영업보험료는 제(2)항 ②호에서 정한 할인율이 적용됩니다.

**바이탈리티 1.1 재가입에 따른  
보험료 할인 적용 예시**

| 계약일        | 바이탈리티1.1 회원이<br>아니게 된 시점 | 계약일 후 바이탈리티1.1<br>재가입일 | 제1보험연도<br>할인율 적용 | 제2보험연도 이후<br>할인율 적용 |
|------------|--------------------------|------------------------|------------------|---------------------|
| 2021.09.01 | 2022.02.01               | 2022.04.01             | O                | O                   |
|            |                          | 2022.09.01             | X                | O                   |

(5) 본 상품 약관 중 "계약내용의 변경 등"에 대한 규정에 따라 보험료가 변경되는 경우에는 “바이탈리티 보험상품”에 대한 보험료 할인이 적용되지 않은 보험료를 기준으로 변경된 보험료를 계산한 후, “바이탈리티 보험상품”에 대한 보험료 할인을 적용합니다.

(6) 회원이 수행한 포인트 적립 관련 활동이 회원 본인의 활동이 아니라는 사실을 회사가 객관적으로 입증한 경우, 회사는 바이탈리티1.1 회원에게 적용되는 “바이탈리티 보험상품”에 대한 보험료 할인을 중단할 수 있습니다.

(7) “바이탈리티 보험상품에 대한 보험료 할인”은 주계약 및 부가특약 중 “바이탈리티 보험상품”으로 운용이 가능한 주계약 및 부가특약에 한하여 적용합니다.

※ 바이탈리티에 관한 자세한 사항은 해당 상품의 약관 및 'AIA Vitality 멤버십 서비스 이용약관'을 참고하시기 바랍니다.

3) “바이탈리티1.1에 다시 가입하여 바이탈리티1.1 회원이 된 경우”에는, 「AIA Vitality 멤버십 서비스 이용약관」에 따라 바이탈리티1.1 회원으로 정의될 수 있는 회원이 아니게 된 후 「AIA Vitality 멤버십 서비스 이용약관」에 따라 다시 바이탈리티1.1 회원으로 정의될 수 있는 회원이 된 경우가 포함됩니다.

# 가입 시 알아두실 사항

## 1. 계약 시 반드시 자필서명을 하셔야 합니다.

계약자와 피보험자가 자필서명을 하지 않은 경우에는 보장을 받지 못 할 수도 있습니다. 다만, 전화를 이용하여 가입할 때 일정요건이 충족되면 자필서명을 생략할 수 있으며, 인터넷을 이용한 사이버몰에서는 전자서명으로 대체할 수 있습니다.

## 2. 계약 전 알릴 의무를 준수하셔야 합니다.

계약자 또는 피보험자는 청약서의 질문사항에 대하여 사실대로 기재 하고 자필서명을 하셔야 합니다. 특히, 보험설계사에게 구두로 알린 사항은 효력이 없으며, 전화 등 통신수단을 통해 가입하는 경우에는 서면을 통한 질문절차 없이 안내원의 질문에 답하고 이를 녹음하는 방식으로 계약 전 알릴 의무를 이행하여야 하므로 답변에 신중하셔야 합니다. 만약 고의 또는 중대한 과실로 중요한 사항에 대하여 사실과 다르게 알린 경우에는 회사가 별도로 정한 방법에 따라 계약을 해지하거나 보장을 제한할 수 있습니다.

## 3. 청약철회 청구제도를 이용하여 계약을 철회하실 수 있습니다.

계약자는 청약을 한 날부터 30일(다만, 만 65세 이상의 계약자가 통신수단 중 전화를 이용하여 체결한 계약은 45일로 합니다) 이내에 청약을 철회할 수 있으며, 이 경우 3영업일 이내에 납입한 보험료를 돌려드립니다. 다만, 회사가 건강상태 진단을 지원하는 계약, 보험기간이 90일 이내인 계약 또는 전문금융소비자가 체결한 계약은 청약을 철회할 수 없습니다.

## 4. 모집종사자가 계약에 관한 중요 내용의 설명 등을 잘 이행하는지 확인하시기 바랍니다.

계약자 그리고 피보험자는 보험회사 및 보험회사와 위탁계약을 체결한 금융상품 대리, 중개업자로부터 충분한 설명을 받을 권리가 있으며, 그 설명을 이해한 후 거래할 것을 권고 드립니다.

모집종사자가 AIA생명의 전속 설계사인 경우 해당 모집종사자는 'AIA생명'과 전속 계약을 체결한 보험설계사(보험대리점)이며, 모집종사자가 AIA생명의 전속 설계사가 아닌 경우 해당 모집종사자는 다수의 보험사와 계약 체결 및 대리 중개하는 보험설계사(보험대리점)입니다.

**계약 청약시 약관과 계약자 보관용 청약서를 전달받지 못하였거나 약관의 중요한 내용을 설명 받지 못한 때 또는 청약서에 자필서명을 하지 않은 때에는 계약자는 계약이 성립한 날부터 3개월 이내에 계약을 취소할 수 있으며, 이 경우 회사는 이미 납입한 보험료를 돌려 드리며 보험료를 받은 기간에 대하여 소정의 이자를 더하여 지급합니다.**

## 5. 보험료를 납입하지 않을 경우 보험계약은 해지됩니다.

계약자가 제2회 이후 보험료를 납입기일까지 납입하지 않아 보험료 납입이 연체 중인 경우에 회사는 14일(보험기간이 1년 미만인 경우에는 7일) 이상의 기간을 납입 최고(독촉)기간(납입최고(독촉)기간의 마지막 날이 영업일이 아닌 때에는 최고(독촉)기간은 그 다음 날까지로 합니다)으로 정하여 계약자에게 아래 사항에 대하여 서면(등기우편 등), 전화(음성녹음) 또는 전자문서 등으로 알려드립니다.

(1)계약자(보험수익자와 계약자가 다른 경우 보험수익자를 포함합니다)에게 납입최고(독촉)기간 내에 연체보험료를 납입하여야 한다는 내용

(2)납입최고(독촉)기간이 끝나는 날까지 보험료를 납입하지 않을 경우 납입최고(독촉)기간이 끝나는 날의 다음 날에 계약이 해지된다는 내용(이 경우 계약이 해지되는 때에는 즉시 해약환급금에서 보험계약대출원금과 이자가 차감된다는 내용을 포함합니다)

## 6. 보험회사가 법에서 정한 판매원칙을 위반한 경우 계약자는 계약 해지를 요구할 수 있습니다.(위법계약의 해지권)

계약자는「금융소비자보호에 관한 법률」 제47조 및 관련규정이 정하는 바에 따라 계약체결에 대한 회사의 범위위반사항이 있는 경우 계약체결일로부터 5년 이내의 범위에서 계약자가 위반사항을 안 날부터 1년 이내에 계약해지요구서에 증빙서류를 첨부하여 위법계약의 해지를 요구할 수 있습니다.

계약자는 회사가 정당한 사유 없이 해당 요구를 따르지 않는 경우 해당 계약을 해지할 수 있습니다. 위법계약의 해지에 따라 위법계약이 해지되는 경우 회사가 적립한 해지 당시의 계약자적립액을 계약자에게 반환하여 드립니다. 회사는 해지요구를 받은 날부터 10일 이내에 계약자에 수락여부를 통지하여야 하며, 거절할 때에는 거절 사유를 함께 통지하여야 합니다.

또한 계약자는 위법계약의 해지에 따른 제척기간에도 불구하고 민법 등 관계 법령에서 정하는 바에 따라 법률상의 권리를 행사할 수 있습니다.

## 7. 보험료 산출기초에 관한 안내

이 보험상품의 보험료 산출에 적용되는 이율은 연복리 2.25% 입니다.

## 8. 배당에 관한 안내

이 상품은 무배당보험으로 배당금이 없습니다.

## 9. 예금자보호안내

이 보험계약은 예금자보호법에 따라 예금보험공사가 보호하되, 보호 한도는 본 보험회사에 있는 귀하의 모든 예금 보호대상금융상품의 해약환급금(또는 만기시보험금이나 사고보험금)에 기타지급금을 합하여 1인당 “최고 5천만원”이며, 5천만원을 초과하는 나머지 금액은 보호하지 않습니다. 단, 보험계약자 및 보험료납부자가 법인인 보험계약은 예금자보호법에 따라 예금보험공사가 보호하지 않습니다.

## 10. 보험상담 및 분쟁조정 안내

생명보험에 대해 궁금하시거나 불만사항이 있을 시 신속히 해결해 드립니다. 보험에 관한 분쟁이 있을 때에는 당사 고객센터로 1차 신청하시고 결과에 이의가 있으시면 금융감독원에 진정 또는 분쟁조정을 신청하실 수 있습니다.

분쟁조정 과정에서 계약자는 관계 법령이 정하는 바에 따라 회사가 기록 및 유지·관리하는 자료의 열람(사본의 제공 또는 청취를 포함한다)을 요구할 수 있습니다. 단, 분쟁조정의 신청 이후 또는 조정신청 사건의 처리절차의 진행 중에 일방당사자가 소를 제기한 경우에는 그 조정절차가 중지될 수 있습니다.

## 11. 개인정보보호

회사는 이 계약과 관련된 개인정보를 이 계약의 체결, 유지, 보험금 지급 등을 위하여 「개인정보 보호법」, 「신용정보의 이용 및 보호에 관한 법률」 등 관계 법령에 정한 경우를 제외하고 계약자, 피보험자 또는 보험수익자의 동의 없이 수집, 이용, 조회 또는 제공하지 않습니다. 다만, 회사는 이 계약의 체결, 유지, 보험금 지급 등을 위하여 위 관계법령에 따라 계약자 및 피보험자의 동의를 받아 다른 보험회사 및 보험관련단체 등에 개인정보를 제공할 수 있습니다.

## 12. 장애인전용보험 전환에 관한 안내

보험계약이 다음 각 호의 조건을 만족하는 경우, 장애인전용보험 전환을 청약 할 수 있으며, 전환 이후 납입보험료에 대해 소득세법 등이 정하는 바에 따라 세액공제를 받을 수 있습니다.

자세한 내용은 「장애인전용보험전환특약 약관」을 참조바랍니다.

(1) 「소득세법 제59조의4(특별세액공제) 제1항 제2호」에 따라 보험료가 특별세액공제의 대상이 되는 보험

(2) 모든 피보험자 또는 모든 보험수익자가 「소득세법 시행령 제107조(장애인의 범위) 제 1항」에서 규정한 장애인인 보험

## 13. 고의로 인한 사고 등 약관상 일반적으로 보장하지 않는 사항은 보장되지 않습니다.

## 14. 보험기간, 보험료 납입기간, 보험료 납입주기 외 피보험자 가입나이, 가입년도 등 계약인수 관련사항은 회사가 별도로 정한 기준에 따라 제한될 수 있습니다.

## 15. 보험계약자가 기존 보험계약을 해지하고, 새로운 보험계약을 체결할 경우 인수거절, 보험료 인상, 보장내용 축소 등 불이익이 생길 수 있습니다.

## 16. 본 자료는 약관의 내용을 요약, 정리한 것이므로 보험계약 체결 전에 상품설명서 및 약관을 확인하시기 바랍니다.

## 17. 본 상품은 보장기능이 있고 납입보험료에 보험회사가 경비로 사용하는 사업비가 포함되어 있는 보험상품으로, 은행의 예금, 적금 등과 다른 상품입니다.

[AIA생명 고객센터] 1588-9898

[금융감독원 콜센터] 1332 (이동전화 : 지역번호-1332)

[금융감독원 금융소비자보호센터 안내]

- 부산 : (051) 606-1701

- 대구 : (053) 760-4000

- 광주 : (062) 606-1600

- 대전 : (042) 479-5151~4

[금융감독원 보험범죄신고센터 안내전화] 1588-3311

[인터넷] 금융감독원 홈페이지 (www.fss.or.kr) 내 인터넷 보험 범죄신고

[생명보험협회]

- 본부 : (02) 2262-6600

- 수도권지역본부 : (02) 2262-6552, 6572, 6573

- 중부지역본부 : (042) 242-7002~4

- 호남지역본부 : (062) 350-0111~4

- 영남지역본부 : (051) 638-7801~4

- 대구지부 : (053) 427-8051, 421-1621, 427-2276

- 원주지부 : (033) 761-9672~3

보험계약과 관련하여 보다 자세한 내용을 알고 싶으신 경우 아래를 참조하여 확인하시기 바랍니다. 본 안내장은 계약자의 이해를 돕기 위한 요약자료입니다.

계약자께서는 본 상품에 대한 자세한 내용과 본 상품에 제시된 보장내용, 보험기간 등을 변경하여 보험 설계를 하실 경우, 당사의 상품과 유사한 다른 회사의 상품을 비교하실 경우 아래에서 확인하실 수 있습니다.

[보험상품 및 가격공시실] [www.aia.co.kr](http://www.aia.co.kr) (당사 홈페이지)

[보험상품 비교·공시] [www.klia.or.kr](http://www.klia.or.kr) (생명보험협회)

※ 본 안내장의 예시는 약관을 개괄적으로 설명한 것이므로 자세한 내용은 반드시 약관을 읽어보시기 바랍니다.

