

2023년 AIA생명보험회사의 현황

기간: 2023. 1. 1 – 2023. 12. 31

AIA생명보험 주식회사

※ 이 공시자료는 보험업법 제124조(공시 등) 및 보험업감독규정 제7-44조에 의하여 작성되었으며, 작성내용이 사실과 다름없음을 증명합니다.

- 목 차 -

I. 주요 경영현황 요약	5
1-1. 주요 경영 지표.....	5
1-2. 주요 경영효율 지표.....	6
II. 일반현황.....	7
2-1. 선언문	7
2-3. 연혁·추이	10
2-4. 조직	12
2-5. 임직원 현황	13
2-6. 모집조직 현황.....	13
2-7. 자회사	14
2-8. 자본금	14
2-9. 대주주	14
2-10. 주식 소유 현황	15
2-11. 계약자 배당	16
2-12. 주주 배당.....	17
2-13. 주식매수선택권 부여내용.....	17
III. 경영실적.....	18
3-1. 경영실적 개요.....	18
3-2. 요약 포괄손익계산서(총괄).....	19
IV. 재무상황.....	21
4-1. 요약 재무상태표(총괄).....	21
4-2. 대출채권 운용.....	22
4-3. 유가증권투자 및 평가손익 현황	25
4-4. 부동산 보유현황	26



4-5. 보험계약부채 및 자산 현황 26

4-6. 외화자산·부채 27

4-7. 대손상각 및 대손충당금 28

4-8. 부실대출채권 현황..... 28

4-9. 계약현황 29

4-10. 재보험현황 30

V. 경영지표..... 31

5-1. B/S상의 자기자본 31

5-2. 지급여력비율..... 31

5-3. 해약환급금준비금 등의 적립 31

5-4. 자산건전성 32

5-5. 수익성 32

5-6. 유동성 33

5-7. 신용평가등급..... 33

VI. 위험관리..... 34

6-1. 위험관리 개요..... 34

6-7. 유동성위험 관리..... 36

VII. 기타 경영현황 38

7-1. 자회사 경영실적..... 38

7-2. 타금융기관과의 거래내역 39

7-3. 내부통제 39

7-4. 기관경고 및 임원 문책 사항 40

7-5. 임직원 대출잔액..... 40

7-6. 금융소비자보호실태평가 결과..... 40

7-7. 민원발생건수..... 43



7-8. 불완전판매비율, 유지율 및 청약철회비율 현황 45

7-9. 보험금 부지급률 및 청구이후 해지비율 현황 46

7-10. 사회공헌활동 47

7-11. 손해사정업무 처리 현황..... 49

7-12. 손해사정사 선임 등 49

7-13. 신탁..... 51

VIII. 재무제표..... 52

8-1. 감사보고서 52

8-2. 재무상태표 53

8-3. 포괄손익계산서..... 57

8-4. 자본변동표 61

8-5. 현금흐름표 62

8-6. 이익잉여금(결손금)처분계산서 63

8-7. 주석사항 64

IX. 기타 65

9-1. 임원 65

9-2. 이용자 편람(주요 용어해설)..... 66

X. 참조 71

I. 주요 경영현황 요약

1-1. 주요 경영 지표

(단위 : 억원, %, %p)

구 분		2023년	2022년	증 감
재무·손익	자 산	170,028	165,385	4,643
	부 채	138,370	124,563	13,807
	자 본	31,657	40,821	- 9,164
	당기순이익	1,392	1,168	224
건전성	지급여력비율 (경과조치 전)		—	—
	지급여력비율 (경과조치 후)		—	—
수익성	운용자산이익률	3.72	3.39	0.33
	영업이익률	10.80	10.14	0.66
비율	총자산수익률(ROA)	0.83	1.54	- 0.71
	자기자본수익률(ROE)	3.84	14.36	- 10.52

* 지급여력비율은 4월말 공시 예정임 (보험업감독규정 부칙 제3조) (* 동 주석은 4월말 삭제)

* 지급여력비율은 신지급여력제도(K-ICS) 도입 이후 수치만 산출 가능 (전 생·손보사 공통사항)

* 주요변동요인 : 회계기준의 변경 (당기의 값은 IFRS17/9 기준, 재무손익의 전년동기는 IFRS 17/IAS 39기준, 수익성 비율의 전년동기는 금융감독원 보고서 기준(IFRS 4/IAS39))

1-2. 주요 경영효율 지표

(단위 : %, %p)

구 분		2023년	2022년	증 감(%p)
신계약률		17.42	20.49	-3.08
효력상실 및 해약률		9.55	8.34	1.21
보험금지급률		65.74	75.87	-10.13
자산운용률		98.21	98.59	-0.38
계약유지율	13회차	80.27	79.21	1.06
	25회차	64.49	65.41	-0.92
	37회차	55.64	53.59	2.05
	49회차	46.65	45.48	1.17
	61회차	39.83	42.05	-2.22
	73회차	36.79	37.41	-0.62
	85회차	33.39	31.66	1.73
금융소비자보호 실태평가 결과		※ 7-6 금융소비자보호 실태평가 결과 참조		
신용평가등급		AA-	AA-	-

* 주요변동요인 : 보험판매량 감소로 인하여 신계약이 감소하였으나, 해약건수가 많아 집에 따라 효력상실 및 해약 가입 금액은 증가함.

II. 일반현황

2-1. 선언문

안녕하십니까,

항상 AIA생명을 응원해 주시는 여러분들께 진심으로 감사드립니다.

AIA생명은 100년이 넘는 역사를 지닌 세계 최대 규모의 생명보험기업, AIA그룹의 한국법인으로 더욱 많은 사람들이 ‘더 건강하게, 더 오랫동안, 더 나은 삶(Healthier, Longer, Better Lives)’을 영위하도록 돕는다는 소명(purpose)을 실천하기 위해 최선을 다하고 있습니다.

1987년 한국 시장에 진출한 이래로 AIA생명은 국내 최초 다이렉트 영업기법 도입 및 생손보 겸업 대리점 제도 시행, 국내 최초 외화연금 보험상품 출시 등 한국 보험산업 발전과 선진화에 기여해 왔습니다.

2023년 한 해 동안 AIA생명은 대내외 환경 변화에 민감하게 대응하고 지속적인 미래 성장동력 확보를 위한 전략적 핵심 과제들을 수행하였고, 다음과 같은 성과를 이루었습니다.

[판매전문자회사 ‘AIA 프리미어파트너스’ 설립]

AIA 생명은 보다 폭 넓은 상품 및 서비스 포트폴리오를 통해, 다양한 고객의 니즈에 부응하고자 2023년 하반기 자회사형 법인보험대리점(GA)인 AIA 프리미어파트너스를 설립했습니다.

AIA 프리미어파트너스는 공식 출범 이후 생명보험 6개사 및 손해보험 8개사와 제휴해, 당사의 기존 고객 및 신규 고객에게 생명보험 상품 뿐만 아니라 보다 종합적인 상품 및 서비스를 제공할 수 있는 기반을 마련했습니다.

AIA 프리미어파트너스의 미션(Mission)은 “최고의 고객에게 최고의 브랜드와 상품으로 최고의 서비스를 제공”하는 것입니다. AIA 프리미어파트너스는 AIA그룹이 글로벌 금융 시장에서 업계를 선도하며 쌓아온 프리미어 에이전시(Premier Agency) 운영 전략 및 고객 중심의 GA(General Agency) 영업모델을 적극 활용해, 야심차게 내건 목표를 달성하고자 노력할 것입니다. 이어, 이러한 노력들이 궁극적으로는 “더 많은 사람들이, 더 건강하게, 더 오랫동안 더 나은 삶”을 살도록 지원하겠다는 AIA생명의 기업 철학이자 목적(Purpose)을 달성하는 데에 기여할 것이라 기대합니다.

[상품 포트폴리오 확대]

2023년 AIA생명은 급변하는 시장의 환경과 고객의 다양한 니즈에 부응하기 위해 상품 라인업 강화에 주력했습니다.

지난해 출시된 (무배당) AIA 건강+ 355 질병보험(갱신형), (무배당)AIA 치과비 걱정없는 치아보험(갱신형),



(무배당)첫날부터 입원비 보험은 기존의 큰 질병이나 암에 대한 진단금 보장을 넘어, 일상의 위험과 다양한 질병으로부터 고객을 보호하는 보장성(A&H)상품 라인업을 확대했습니다.

또한 새로운 종신상품인 (무배당) AIA 안심+ 프라임 종신보험 (해약환급금 50%지급형)을 출시하고, 당사의 대표적인 건강보험 상품인 (무배당) AIA Vitality 내가 조립하는 종합건강보험을 개정, 출시되어 영업력 확대에 기여하였습니다.

[디지털 역량 강화 및 고객 경험 개선]

지난해 AIA생명은 지속적인 디지털 기술에 대한 투자를 통해 고객경험 및 비즈니스의 효율성 향상을 위해 노력했습니다.

2023년 6월, AIA생명은 텍스트 애널리틱스(Text Analytics)를 성공적으로 론칭 했습니다. 이러한 기술 덕분에 텍스트로 기재된 고객들의 피드백을 정형화된 데이터로 전환하고, 분석한 내용을 고객센터 전반에 적용해 긍정적인 고객경험을 발전시키는데 활용할 수 있었습니다. 더불어 인공지능 머신러닝 기반의 언더라이팅 기술을 도입해, 고객들의 편의성을 높이고자 보다 간편하고 신속하게 보험금 심사를 진행하고 있습니다.

9월에는 신용정보원(KCIS)데이터를 기반으로 고객의 기가입 보험 및 보장내용을 분석하는 보장분석시스템(Insurance Coverage Analysis System, ICAS)을 업그레이드해 선보였습니다. ICAS는 고객들이 현재 보유하고 있는 보험 계약 건들을 기반으로, 이들이 부족한 보장 내역을 인포그래픽 포맷을 활용해 한눈에 알아볼 수 있게 쉽고 간단하게 구성된 자료입니다. 이를 통해 우리 영업인력은 각 고객의 개별적인 니즈에 맞는 최적의 상품을 제안할 수 있게 되었고, 업무 생산성과 고객 만족도 모두가 향상됐습니다.

AIA생명은 앞으로도 우수한 고객 경험과 편리한 서비스 구축을 최우선순위에 두고, 디지털 역량을 강화하기 위해 노력할 것입니다.

[새로운 회계기준 및 제도 이행]

2023년, AIA생명은 국제적 회계 표준 IFRS17 도입으로 재무보고의 투명성을 향상시키고 보험계약 가치를 정확히 평가하기 위한 재무 데이터를 표준화를 완료하였습니다.

동시에, 국내 보험업 감독 시스템 K-ICS를 도입을 통해 신지급여력비율 제도 하에서 재무적 안정성을 감독하였습니다.

AIA생명은 새로운 재무 표준과 규제 체계의 성공적인 도입으로, 다시 한번 탄탄한 재무적 안정성을 입증함으로써, 우리 고객들의 신뢰를 한층 더 강화하였습니다.

[온 국민의 건강 증진을 위한 다양한 마케팅 커뮤니케이션 활동]

AIA생명은 지역 사회의 다양한 구성원들의 '더 건강하게, 더 오랫동안, 더 나은 삶'을 지원한다는 소명을 바탕으로 다양한 마케팅 활동을 전개하고 있습니다. 이러한 노력의 일환으로 지난 11월에는 '2023 JTBC 서울마라톤'의 메인 스폰서로서 대회를 후원하였습니다.

또한 2013년부터는 영국 프리미어리그 명문구단 토트넘 홋스퍼(이하 토트넘)와 이어온 글로벌 스폰서십을 통해 'AIA생명 어린이 건강축구 프로그램' 행사를 개최하고 있으며, 지난 해에는 서울, 부산, 경기도 시흥에서 총 2천명의 어린이들이 참가한 가운데 본 프로그램을 진행하였습니다. 이 행사에는 축구 소외지역에 거주하는 아동들도 함께 참여하여, AIA생명이 마련한 다양한 프로그램을 통한 의미 있는 경험을 나누었습니다.

[ESG 및 사회공헌 활동]

AIA생명은 AIA그룹의 ESG 사업전략에 발맞추어 글로벌 ESG 준칙에 부합하는 정책과 사업운명을 전개하고 있습니다.

지난 2023년, AIA생명보험은 대표이사 및 주요 경영진들로 구성된 ESG Committee를 출범시켜 회사의 친환경적 사업운영 방향과 DEI*와 같은 국제 사회가 요구하는 선진적인 사회적인 가치를 회사의 인사 정책 등을 협의하는 합의적 의사결정 절차와 효과적인 거버넌스를 운영하고 있습니다.

특히 투자부문에서는 별도의 ESG 평가 체계를 도입하여 탈탄소 정책을 실현하고 있는 기업만을 대상으로 한 자산운용 전략을 실현하고 있습니다. 또한 지난해에도 계속해서 지역 사회의 구성원을 돕기 위한 다양한 사회공헌 활동을 전개하였습니다. 특히 어린이들의 금융 교육, 정신 및 신체건강을 돕기 위한 '건강한 교실', 자립준비청년의 성공적인 경제적, 정서적 독립을 응원하는 '그루터기 프로젝트', 소아암 환아를 돕기 위해 한국백혈병 소아암협회와 함께 다양한 소아암 환아 지원 활동을 이어갔습니다.

앞으로 AIA생명은 고객, 설계사, 통신판매원 및 회사 모두에게 장기적으로 지속 가능한 가치를 창출하는 전략적 우선순위를 실행함으로써, 우리 고객과 사회의 니즈에 부응하기 위한 노력을 계속하겠습니다.

AIA생명에 많은 관심과 지원 부탁드립니다.

2024년 3월



에이아이에이생명보험 주식회사 대표 네이슨 창

2-2. 경영방침

경영이념

많은 사람들이 '더 건강하게, 더 오랫동안, 더 나은 삶(Healthier, Longer, Better Lives)'을 영위할 수 있도록 돕는다.

경영방침

AIA생명은 100여 년 이상의 역사와 전통을 바탕으로 축적된 AIA 그룹만의 노하우와 경험에 기반해, 급변하는 한국보험시장에서 선도적인 경영 전략 및 신규 상품, 혁신적인 고객 서비스를 선보이며 한국보험산업의 발전과 선진화에 기여하고자 한다.

2-3. 연혁 · 추이

1987. 07.	알리코 (American Life Insurance Company) 본인가 획득
1987. 10.	영업개시 보험업계 최초로 통신판매기법 도입
1988. 02.	한국 내 최초로 생·손보 겸업대리점 제도 도입
1988. 10.	한국 내 최초로 질병보험(FIH)발매
1992. 09.	한국 내 최초로 무배당 상품 발매
1997. 04.	알리코 생명에서 아메리카 생명(American International Assurance Korea)으로 상호 변경
2000. 06.	AIG생명보험(AIG Life Insurance)으로 마케팅 상호 도입 다이렉트 마케팅 (직접 판매) 영업 개시
2003. 09.	방카슈랑스 영업 개시
2003. 10.	한국 내 최초로 달러연금보험 발매
2003. 12.	산업자원부 인증 우수기업 선정 및 서비스 경영 최우수상 수상



2004. 11.	한국능률협회 선정 고객만족경영대상 선정
2005. 03.	연간 총 수입보험료 1조원 달성
2006. 09.	하이브리드 영업 개시 산업자원부 인증 우수기업 선정
2007. 11.	한국능률협회선정 콜센터 서비스 품질지수 1위 선정
2008. 11.	지식경제부 주관 6년 연속 한국서비스품질 우수기업 인증 한국능률협회선정 콜센터서비스품질지수 생명보험산업부문 2년 연속 1위 선정
2009. 06.	AIA생명으로 사명변경
2010. 02.	2010 고객감동경영대상, 하이스트 브랜드 등 9개 부문 대외수상
2011. 08.	Rebalance your life 캠페인 론칭
2012. 03.	한국능률협회 선정 콜센터서비스품질지수(KSQI) 생명보험산업부문
2013. 09.	'더 리얼 라이프 컴퍼니(The Real Life Company)' 브랜드 포지션 공표
2014. 07	서울 순화동 신사옥 'AIA 타워' 본사 이전
2017. 03	KSQI 우수콜센터 역대 총 10회 선정
2018. 01	한국 AIA생명 법인 공식 출범
2018. 08	AIA바이탈리티 서비스 공식 론칭
2019. 06	새로운 브랜드 포지셔닝 'HLBL (Healthier, Longer, Better Lives)' 공표
2020. 11	AIA 바이탈리티 서비스 개편
2021. 11	'2021 서울사회복지대회' 서울시장상 수상
2023. 07	자회사형 법인보험대리점 'AIA 프리미어파트너스' 출범

2-4. 조직

1) 조직도

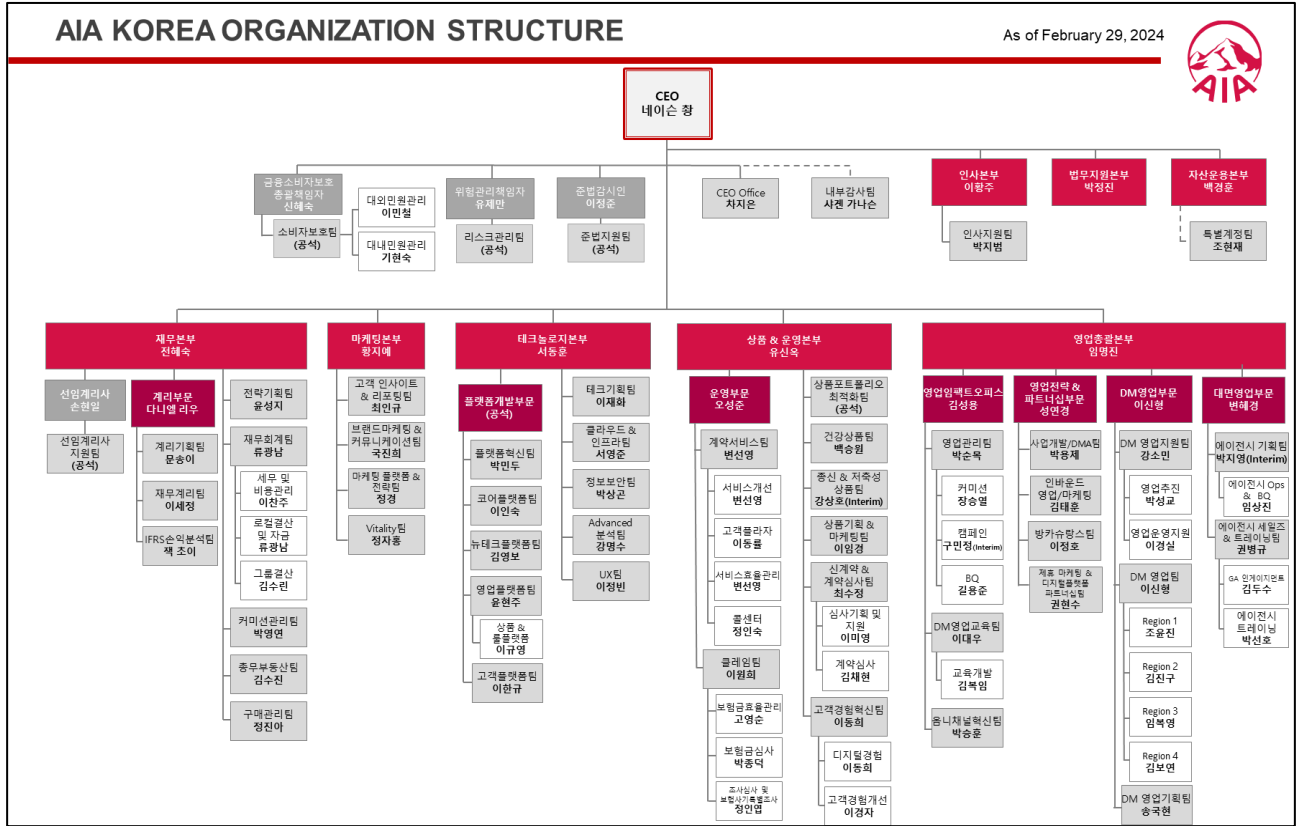

2) 영업조직

(2024년 02월 29일 현재)

(단위 : 개)

본부	지점	영업소	해외현지법인	해외지점	해외사무소	합계
-	-	22	-	-	-	-

* AH001 참고

** (기준일자)2023년 : 24.02.29 기준, 2022년 :23.02.28 기준

2-5. 임직원 현황

(2024년 02월 29일 현재)

(단위 : 명)

구 분		2023년	2022년
임원	등기임원(사외이사포함)	5 (사외이사 3포함)	5 (사외이사 3포함)
	비등기임원	12	12
직원	정규직	578	567
	비정규직	34	31
합 계		629	615

* AH001 참고

** (기준일자)2023년 : 24.02.29 기준, 2022년 :23.02.28 기준

2-6. 모집조직 현황

(2024년 02월 29일 현재)

(단위 : 명, 개)

구 분		2023년	2022년
보험설계사		669	1,113
대리점	개 인	5	152
	법 인	64	60
	계	69	212
금융기관보험 대리점	은행	12	12
	증권	7	7
	상호저축은행	2	2
	신용카드사	8	8
	지역 농축협조합	0	0
	계	29	29

* AH001 참고

** (기준일자)2023년 : 24.02.29 기준, 2022년 :23.02.28 기준

2-7. 자회사

1) 연결대상 자회사

(2023년 12월 31일 현재)

(단위: 억원, 주, %)

회사명	소재지	주요업무	설립년월일*	자본금	소유주식수	소유비율
에이아이에이 프리미어파트너스	서울	보험위탁판매	2023.07.18	156	3,125,000	100%

* AH192(자회사 현황) 참조

2) 비연결 자회사

* 해당사항 없음.

2-8. 자본금

(* 감자도 반영)

(단위: 억원)

연월일	주식의 종류	발행주식수	증자금액	증자내용	증자후자본금	비고
2018.01.01	보통주식	3,400,000 주	340	법인설립	340	
2018.01.02	보통주식	52,105,798 주	5,211	신주발행	5,551	
2018.03.22	보통주식	4,823,134 주	482	신주발행	6,033	

2-9. 대주주

(2023년 12월 31일 현재)

(단위: 주, %)

주주명	소유주식수	소유비율
에이아이에이인터내셔널리미티드	60,328,932	100

* AH073(대주주 지분현황) 참조



2-10. 주식 소유 현황

(2023년 12월 31일 현재)

(단위 : 개(명), 주, %)

구 분	주 주 수		소유주식수	
		비율		비율
정부 및 정부관리기업체	-	-	-	-
은 행	-	-	-	-
보 험 회 사	-	-	-	-
증 권 회 사	-	-	-	-
투자신탁회사	-	-	-	-
기 타 법 인	1	100	60,328,932	100
개 인	-	-	-	-
외 국 인	-	-	-	-
계	1	100	60,328,932	100

주) 정부관리기업체중 은행업무를 영위하는 기관은 은행으로 분류.

2-11. 계약자 배당
1) 계약자 배당 실시 내역

(단위 : 원, %)

구 분		2023년		2022년	
		배당액	배당률	배당액	배당률
일반 계정	총괄배당	3,727,364	195.00	—	—
	이자율차배당	—	—	-	-
	사업비차배당	—	—	-	-
	위험률차배당	—	—	5,730,803	190.00
	장기유지특별배당	-	-	-	-
	기타	-	-	-	-
	합계	3,727,364	—	5,730,803	190.00
특별 계정	총괄배당	-	-	—	—
	이자율차배당	—	—	-	-
	사업비차배당	—	—	-	-
	위험률차배당	—	—	-	-
	장기유지특별배당	-	-	-	-
	기타	-	-	-	-
	합계	-	-	-	-

주) 소수점 이하 둘째자리까지 표시

* 2023년 이후 IFRS 17 시행으로 이자율차, 사업비차, 위험률차 배당이 총괄배당으로 변경됨

2) 계약자 배당 관련 준비금 전입 내역

(단위 : 억원)

구 분	2023년	2022년
계약자배당전잉여금 (A)	1,833	3,448
계약자지분관련 책임준비금전입액 (B)	-	-
배당손실보전준비금 전입액	-	-
계약자배당준비금 전입액	-	-
계약자이익배당준비금 전입액	-	-
소 계 (B)	-	-
법인세 비용 (C)	441	717
당기 순손익 (A - B - C)	1,392	2,731

* 작성기준(당기의 값 IFRS 17/9호, 전년동기는 IFRS 4/IAS 39호 기준)

2-12. 주주 배당

(단위 : 원, %)

구 분	2023년	2022년
배 당 률	8%	0%
주 당 배 당 액	829	-
주 당 순 이 익	2,308	1,937
배 당 성 향	35.91%	0.00%

* 작성기준(당기의 값 IFRS 17/9호, 전년동기는 IFRS 17/IAS 39호 기준)

2-13. 주식매수선택권 부여내용

* 해당사항 없음.

III. 경영실적

3-1. 경영실적 개요

(단위 : 억원)

구 분	2023년	2022년
신계약(가입금액)	188,640	209,966
효력상실 및 해약 (가입금액)	121,439	102,976
보유계약 (가입금액)	1,108,834	1,083,148
보험수익	11,858	12,154
보험서비스비용	10,116	10,647
재보험수익	1,877	1,526
재보험서비스비용	2,153	1,916
기타사업비용	820	716
당기순이익	1,392	1,168
총자산	170,028	165,385

*주요변동요인 : 보험판매량 감소로 인하여 신계약이 감소하였으나, 해약건수가 많아 짐에 따라 효력상실 및 해약 가입금액은 증가함.

3-2. 요약 포괄손익계산서(총괄)

1) 감독회계 기준 총괄계정 요약 포괄손익계산서

(단위 : 억원)

구 분		2023년	2022년	증 감
보험 부문	보험손익	646	402	244
	(보험수익)	11,858	12,154	(296)
	(보험서비스비용)	10,116	10,647	(531)
	(재보험수익)	1,877	1,526	351
	(재보험서비스비용)	2,153	1,916	237
	(기타사업비용)	820	716	104
투자 부문	투자손익	1,192	740	452
	(투자수익)	9,098	8,630	468
	(투자비용)	7,906	7,890	16
영업이익(또는 영업손실)		1,838	1,142	696
영업외 부문	영업외손익	(5)	134	(139)
	(영업외수익)	135	248	(113)
	(영업외비용)	140	114	26
법인세비용차감전순이익 (또는 법인세비용차감전순손실)		1,833	1,276	557
법인세비용		441	108	333
당기순이익 (또는 당기순손실)		1,392	1,168	224

* 주요변동요인 : 연초 대비 금리하락으로 인한 투자손익이 증가하였고, 이자율 하락에 따른 손실요소 전입 액 감소효과로 보험손익도 증가하였음.

* 작성기준(당기의 값 IFRS 17/9호, 전년동기는 IFRS 17/IAS 39호 기준)

* 동 자료는 금융감독원 업무보고서 기준으로 작성되었으며, 감사보고서 상의 공시용 재무제표와 일부 차이가 있을 수 있습니다.

2) 일반회계와 감독회계의 차이

(단위 : 억원)

구 분	일반회계 (A)	감독회계 (B)	차이 금액 (A-B)	차이 원인
보험손익	646	646	0	차이없음
투자손익	1,265	1,192	73	
무형자산손상차손	0	81	-81	무형자산손상차손에 대해 감독회계에서는 투자손익으로 분류
영업이익	1,911	1,838	73	투자손익의 계정분류차이
영업외손익	-78	-5	-73	
무형자산손상차손	-81	0	-81	무형자산손상차손에 대해 일반회계에서는 영업외손실로 분류
법인세차감전 손익	1,833	1,833	0	차이없음
법인세비용	441	441	0	차이없음
당기손익	1,392	1,392	0	차이없음

* 차이가 발생한 항목 중 중요한 사항에 대해 비교하여 작성

** 실질적으로 동일한 계정성격이나, 용어나 표기만 달리하는 경우 차이가 없는 것으로 간주

*** 금액은 동일하나 손익의 분류가 다른 경우(예 : 특정 계정에 대해 감독회계는 영업손익 관련 계정으로 분류하나, 일반회계는 영업외손익 관련 계정으로 분류하는 경우)에는 차이공시에 포함

IV. 재무상황

4-1. 요약 재무상태표(총괄)

1) 감독회계 기준 총괄계정 요약 재무상태표

(단위 : 억원, %)

구 분		해당 분기 (23.4Q)		전년 동기 (22.4Q)	
		금액	구성비	금액	구성비
자 산	현금 및 예치금	2,598	1.53%	2,632	1.59%
	당기손익-공정가치측정유가증권	7,216	4.24%	—	—
	당기손익인식금융자산	—	—	3,227	1.95%
	기타포괄손익-공정가치측정유가증권	145,184	85.39%	—	—
	매도가능금융자산	—	—	45,120	27.28%
	만기보유금융자산	—	—	100,798	60.95%
	상각후원가측정유가증권	-	0.00%	—	—
	관계-종속기업투자주식	500	0.29%	-	0.00%
	대출채권	2	0.00%	3	0.00%
	부동산	2,121	1.25%	2,180	1.32%
	비운용자산	2,878	1.69%	2,200	1.33%
	특별계정자산	9,529	5.60%	9,225	5.58%
	자산 총계		170,028	100.00%	165,385
부 채 및 자 본	책임준비금	122,499	72.05%	106,363	64.31%
	계약자지분조정	-	0.00%	-	0.00%
	기타부채	6,555	3.86%	9,166	5.54%
	특별계정부채	9,317	5.48%	9,035	5.46%
	부채 총계	138,371	81.38%	124,564	75.32%
	자본 총계	31,657	18.62%	40,821	24.68%
부채 및 자본 총계		170,028	100.00%	165,385	100.00%

※ 전년동기는 IAS39 기준으로 금융자산을 분류하였으며, 해당 분기는 IFRS 9 기준으로 유가증권을 분류

* 주요변동요인 :

1. 금융자산 : IFRS 9 전환일 전환효과 -1.7조, 이자율 하락에 따른 금융상품 공정가치 상승효과 +1.4조 등
2. 부채: 보험부채할인을 하락으로 인한 경제적가정 변동효과와 보험금융비용의 증가 효과로 보험계약부채 1.6조 증가

* 동 자료는 금융감독원 업무보고서 기준으로 작성되었으며, 감사보고서 상의 공시용 재무제표와 일부 차이가 있을 수 있습니다.

2) 일반회계와 감독회계 차이

(단위 : 억원)

구분	일반회계 (A)	감독회계 (B)	차이 금액 (A-B)	차이 원인
자산	170,028	170,028	-	
당기손익-공정가치측정금융자산	15,789	7,216	8,573	1) 감독기준-특별계정의 유가증권이 일반계정에서는 당기손익-공정가치측정자산으로 표기
부채	138,370	138,371	-	
보험계약부채	129,382	120,116	9,266	1) 감독기준-특별계정의 보험계약부채가 일반계정에서는 보험계약부채의 합계(4)로 표기
자본	31,657	31,657	-	
:				

* 차이가 발생한 항목 중 중요한 사항에 대해 비교하여 작성

** 실질적으로 동일한 계정성격이나, 용어나 표기만 달리하는 경우 차이가 없는 것으로 간주

- 1) 감독회계에서는 특별계정자산/부채를 따로 표기하지만, 일반회계 기준으로는 특별계정에 대해 구분 없이 표기함
- 2) 일반계정에 합쳐지는 특별계정의 자산 구성은 당기손익-공정가치측정 8,573억 외 현금 및 현금성자산 675억, 미수수익 71억, 파생상품자산 45억 등이 있음
- 3) 일반회계와 감독회계의 용어가 달라진 경우는 사용권자산(일반회계) ->기타비운용자산(감독회계) 등이 있음
- 4) 감독용보험부채는 공시용 보험부채에 특별계정 변액 계약자적립금, 특별계정 변액 약관대출 잔액, 특별계정 변액 약관대출 미수수익을 제외한 금액으로 표시함

4-2. 대출채권 운용

1) 대출채권 운용 방침

대출채권은 종업원을 대상으로 하는 지급보증 대출금을 운용하고 있습니다. 회사는 보험업감독규정에 근거하여 K-IFRS에 따라 대여금 및 수취채권으로 분류되는 금융자산에 대해 감독목적상 요구되는 총당금 적립액 합계금액에 미달하는 금액만큼을 대손준비금으로 적립하고 있습니다.

2) 담보별 대출채권 현황

(단위 : 억원, %)

구 분	2023년		2022년	
	금액	구성비	금액	구성비
담보				
동산 및 부동산	-	-	-	-
부동산	-	-	-	-
주택	-	-	-	-
기타부동산	-	-	-	-
동산	-	-	-	-
유가증권 및 채권	-	-	-	-
국공채	-	-	-	-
주식	-	-	-	-
사채	-	-	-	-
기타유가증권	-	-	-	-
예금	-	-	-	-
기타채권	-	-	-	-
기타담보	-	-	-	-
보증	2	0.00%	3	0.00%
보증보험	2	0.00%	3	0.00%
정부·금융기관보증	-	-	-	-
신용기금보증	-	-	-	-
기타보증	-	-	-	-
신용	-	-	-	-
부분신용대출	-	-	-	-
인적신용대출	-	-	-	-
순수신용대출	-	-	-	-
합계	2	0.00%	3	0.00%

주) 대손충당금·이연대출부대손익 공제 전, 현재가치할인차금 공제 후 금액 기준임

* 주요변동요인 : 보증보험담보 대출자 17 명 상환

* 업무보고서 AH350(담보별 대출채권 현황) 기준으로 작성

3) 업종별 대출채권

(단위 : 억원, %)

업종별	2023년		2022년	
	금액	구성비	금액	구성비
농업·임업 및 어업 (A.)	-	-	-	-
광업 (B.)	-	-	-	-
제조업 (C.)	-	-	-	-
전기,가스, 증기 및 공기조절 공급업 (D.)	-	-	-	-
수도, 하수 및 폐기물 처리, 원료 재생업 (E.)	-	-	-	-
건설업 (F.)	-	-	-	-
도매 및 소매업 (G.)	-	-	-	-
운수 및 창고업 (H.)	-	-	-	-
숙박 및 음식점업 (I.)	-	-	-	-
정보통신업 (J.)	-	-	-	-
금융 및 보험업 (K.)	-	-	-	-
부동산업, 사업시설 관리, 사업지원 및 임대 서비스업(L+N)	-	-	-	-
기타 공공사회 및 개인서비스업 (M+O+P+Q+R+S+T+U)	-	-	-	-
기타 (V.)	-	-	-	-
합계	-	-	-	-

주) 대손충당금·이연대출부대손익 공제 전, 현재가치할인차금 공제 후 금액 기준임

* 주요변동요인 : 당사 해당사항 없음.

* 업무보고서 AH267(대출채권 업종별 연체현황) 기준

4) 용도별 대출채권

(단위 : 억원, %)

구분	2023년		2022년	
	금액	구성비	금액	구성비
개인대출	2	0.00%	3	0.00%
기업대출				
	중소기업			
대기업				
합계				

주) 대손충당금·이연대출부대손익 공제 전, 현재가치할인차금 공제 후 금액 기준임

* 주요변동요인 : 보증보험담보 대출자 17명 상환

* AH156(대출채권 부문별 자산건전성 분류현황), 157(대출채권 부문별 대손충당금 적립 및 대손상각 현황) 참조

4-3. 유가증권투자 및 평가손익 현황

(단위 : 억원)

구 분		공정가액1)	평가손익	
일반 계정	당기손익 공정가치측정 유가증권 (A)	주 식	-	
		출 자 금	-	
		채 권	1,212	81
		수 익 증 권	886	20
		외화표시유가증권	3,371	225
		기타유가증권	1,747	141
	기타포괄손익 공정가치측정 유가증권 (B)	주 식	-	-
		출 자 금	-	-
		채 권	123,672	-7,607
		수 익 증 권	-	-
		외화표시유가증권	21,512	-454
	상각후 원가측정 유가증권 (C)	기타유가증권	-	-
		채 권	-	-
		수 익 증 권	-	-
		외화표시유가증권	-	-
	관계종속기업 투자주식 (D)	기타유가증권	-	-
		주 식	500	-
		출 자 금	-	-
		기 타	-	-
소 계 (A+B+C+D)		152,900	-7,594	
특별 계정	주 식	2,603	411	
	채 권	3,355	60	
	수 익 증 권	810	54	
	외화유가증권	1,805	118	
	기타유가증권	-	-	
	기 타	-	-	
소 계		8,573	643	
합 계		161,473	-6,951	

주1) 대여유가증권은 해당 항목에 합산함

4-4. 부동산 보유현황

(단위 : 억원, %)

구 분		2023년					2022년				
		업무용	구성비	비업무용	구성비	계	업무용	구성비	비업무용	구성비	계
일반계정	토 지	231	46	749	46	980	219	45	760	45	979
	건 물	243	49	873	54	1,116	240	49	932	55	1,172
	구 축 물	27	5	-	-	27	30	6	-	-	30
	건설중인자산	-	-	-	-	-	-	-	-	-	-
	해외부동산	-	-	-	-	-	-	-	-	-	-
	소 계	501	100	1,622	100	2,123	489	100	1,692	100	2,181
특별계정	토 지	-	-	-	-	-	-	-	-	-	-
	건 물	-	-	-	-	-	-	-	-	-	-
	구 축 물	-	-	-	-	-	-	-	-	-	-
	건설중인자산	-	-	-	-	-	-	-	-	-	-
	해외부동산	-	-	-	-	-	-	-	-	-	-
	소 계	-	-	-	-	-	-	-	-	-	-
합 계		501	100	1,622	100	2,123	489	100	1,692	100	2,181

* 주요변동요인 : 주요 변동사항 없음.

** 업무용과 비업무용은 기업회계기준의 유형자산/투자자산의 분류기준에 따라 작성함

4-5. 보험계약부채 및 자산 현황

(단위 : 억원)

구 분		2023년	2022년
일반계정	보험계약부채	120,116	120,116
	보험계약자산	-	-
	재보험계약자산	5	7
	재보험계약부채	2,383	2,117
	투자계약부채	-	-
특별계정	계약자적립금	9,417	9,149

4-6. 외화자산·부채
1) 형태별 현황 대외지급수단, 외화증권, 외화파생상품, 외화채권

(단위 : 억원)

구 분		2023년	2022년	증 감
자 산	예 치 금	723	550	173
	유 가 증 권	24,883	20,472	4,411
	외 국 환	-	-	-
	부 동 산	-	-	-
	기 타 자 산	297	221	76
	자 산 총 계	25,903	21,243	4,660
부 채	차 입 금	-	-	-
	기 타 부 채	16,254	10,581	5,673
	부 채 총 계	16,254	10,581	5,673

* 주요변동요인 : 채권 매수 및 책임준비금이 늘어나 자산과 부채 모두 증가함.

2) 국가별 주요자산운용 현황

(단위 : 억원)

구 분	현금및 예치금	대출	유가증권			외국환	부동산	기타자산	합계
			채권	주식	기타				
케이맨군도	12,087	-	1,143	-	-	-	-	21	13,252
버어진 아일랜드	-	-	4,875	2	-	-	-	66	4,942
홍콩	-	-	3,903	-	-	-	-	39	3,942
인도	-	-	3,487	-	-	-	-	45	3,532
미국	-	-	2,041	246	-	-	-	27	2,314
기 타	-	-	8,408	779	-	-	-	99	9,286
총 계	12,087	-	23,856	1,027	-	-	-	297	37,268

주) 국내운용분(한국물) 제외, 투자금액이 큰 상위 5개 국가순으로 기재

4-7. 대손상각 및 대손충당금

(단위 : 억원)

구 분	2023년	2022년
대 손 충 당 금	141	136
일 반 계 정	141	136
특 별 계 정	-	-
대 손 준 비 금	4	62
일 반 계 정	4	60
특 별 계 정	-	2
합 계	145	198
일 반 계 정	-	-
특 별 계 정	-	2
대 손 상 각 액	-	-
일 반 계 정	-	-
특 별 계 정	-	-

4-8. 부실대출채권 현황

1) 부실대출채권 현황

(단위 : 억원)

구 분	2023년	2022년
총 대 출	2	5,424
일 반 계 정	2	5,274
특 별 계 정	-	150
부 실 대 출	-	2
일 반 계 정	-	2
특 별 계 정	-	-

주) 부실대출은 고정, 회수의문 및 추정손실 분류대출의 합계임.

*IFRS17 적용으로 인해 23년부터는 보험약관대출금 제외, 지급보증대출금 금액만 포함.

2) 신규발생 법정관리업체 등의 현황

(단위 : 억원)

업 체 명	법정관리, 화의 및 workout 개시결정일자	연말 총대출잔액	부실대출 잔액	법정관리, 화의 및 workout 진행상황	비 고
-	-	-	-	-	-

4-9. 계약현황

(단위 : 건, 억원, %)

구 분	2023년				2022년				
	건 수		금 액		건 수		금 액		
		구성비		구성비		구성비		구성비	
일반 계정	개인보험	4,002,167	99.73	1,046,401	98.03	4,038,145	99.74	1,024,657	98.09
	보장성보험	3,948,441	98.39	1,036,321	97.08	3,979,676	98.29	1,013,273	97.00
	저축성보험	53,726	1.34	10,080	0.94	58,469	1.44	11,383	1.09
	단체보험	10,760	0.27	21,072	1.97	10,702	0.26	19,954	1.91
	보장성보험	10,760	0.27	21,072	1.97	10,702	0.26	19,954	1.91
	저축성보험	-	-	-	-	-	-	-	-
	소 계	4,012,927	100.00	1,067,473	100.00	4,048,847	100.00	1,044,611	100.00
원리금 보장형 특별 계정	연금저축	-	-	-	-	-	-	-	-
	자산연계형	25,944	100.00	19,957	100.00	22,431	100.00	15,138	100.00
	원리금보장형퇴 직연금	-	-	-	-	-	-	-	-
	퇴직보험	-	-	-	-	-	-	-	-
	외화보험	-	-	-	-	-	-	-	-
	소 계	25,944	100.00	19,957	100.00	22,431	100.00	15,138	100.00
실적 배당형 특별 계정	변액보험	44,797	100.00	21,404	100.00	49,651	100.00	23,400	100.00
	보장성보험	19,323	43.13	15,967	74.60	20,456	41.20	17,051	72.87
	저축성보험	25,474	56.87	5,437	25.40	29,195	58.80	6,349	27.13
	퇴직연금	-	-	-	-	-	-	-	-
	소 계	44,797	100.00	21,404	100.00	49,651	100.00	23,400	100.00
합 계	4,083,668	100.00	1,108,834	100.00	4,120,929	100.00	1,083,148	100.00	

주1) 건수는 보유계약의 건수임

주2) 금액은 주계약보험가입금액임

4-10. 재보험현황
1) 국내 재보험거래현황

(단위: 억원)

구 분		당반기	직전 반기	반기대비 증감액	
국	수재	수재보험료	0	0	0
		수재보험금	0	0	0
		수재보험수수료	0	0	0
		수재차액(A)	0	0	0
내	출재	출재보험료	1235	1152	83
		출재보험금	952	981	- 29
		출재보험수수료	60	83	- 23
		출재차액(B)	- 223	- 88	- 135
순수지 차액 (A+B)		- 223	- 88	- 135	

* 주요변동요인 : 지급현금흐름의 변동효과가 수입현금흐름에 비해 더 크므로 직전 반기 대비 수치차액이 증가함

2) 국외 재보험거래현황

(단위: 억원)

구 분		당반기	직전 반기	반기대비 증감액	
국	수재	수재보험료	0	0	0
		수재보험금	0	0	0
		수재보험수수료	0	0	0
		수재차액(A)	0	0	0
외	출재	출재보험료	181	248	- 67
		출재보험금	136	194	- 58
		출재보험수수료	34	25	9
		출재차액(B)	- 11	- 29	18
순수지 차액 (A+B)		- 11	- 29	18	

* 주요변동요인 : 수입현금흐름의 증가효과가 지급현금흐름에 비해 더 크므로 직전 반기 대비 수치차액이 감소함

V. 경영지표

5-1. B/S상의 자기자본

(단위 : 억원)

구 분	해당 분기 (23.4Q)	직전 분기 (23.3Q)	전전 분기 (23.2Q)
자본총계	31,657	29,779	28,822
자본금	6,033	6,033	6,033
자본잉여금	9,050	9,050	9,050
신종자본증권	-	-	-
이익잉여금	12,693	12,504	12,052
자본조정	-	-	-
기타포괄손익누계액	3,881	2,192	1,687

* 주요변동요인 : 1. 해약환급금준비금 적립이 증가하여 이익잉여금 증가.
 2. 채권금리 하락으로 인하여 기타포괄손익 누계액 증가.

5-2. 지급여력비율

* 지급여력비율은 4월말 공시 예정임 (보험업감독규정 부칙 제3조)

5-3. 해약환급금준비금 등의 적립

(단위 : 억원)

구 분	해당 분기 (23.4Q)	직전 분기 (23.3Q)
이익잉여금	12,693	12,504
대손준비금	4	4
해약환급금준비금	7,618	6,512
보증준비금	1,460	1,474

* 주요변동요인 : 책임준비금 대비 해약환급금이 더 큰 폭으로 증가하여 해약환급금준비금이 증가하였음.

5-4. 자산건전성

(단위 : 억원, %, %p)

구 분	해당 분기 (23.4Q)	전년 동기 (22.4Q)	증 감
가중부실자산(A)	139	136	3
자산건전성 분류대상 자산(B)	154,995	156,959	- 1,964
부실자산비율 (A/B)	0.09	0.09	0.00

* 주요변동요인 : 회계기준의 변경 (해당 분기의 값은 IFRS17/9 기준으로, 전년동기는 금융감독원 보고서 기준 IFRS 4/IAS39) 되었으나 부실자산비율에는 유의미한 변동사항 없음

5-5. 수익성

(단위 : 억원, %, %p)

구 분	해당 분기 (23.4Q)	전년 동기 (22.4Q)	증 감
투자이익(A)	5,687	5,376	311
경과운용자산(B)	152,920	158,524	- 5,604
(1) 운용자산이익률(A/B)	3.72	3.39	0.33
(2) 영업이익률	10.80	10.14	0.66
(3) 총자산수익률(ROA)	0.83	1.54	- 0.71
(4) 자기자본수익률(ROE)	3.84	14.36	- 10.52

* 시점별 회계기준 적용 :

- 해당분기(23.4Q) 수치 : 23.1~4Q (IFRS17/9 기준), 22.1~4Q (IFRS17/IAS39), 21.4Q 및 그 이전 (IFRS4/IAS39)
- 전년 동기(22.4Q) 수치 : IFRS 4/ IAS39 (22.4Q 경영공시 수치와 동일)

* 주요변동요인 회계기준의 변경 (해당 분기의 값은 IFRS17/9 기준으로, 전년동기는 금융감독원 보고서 기준(IFRS 4/IAS39) 작성)

5-6. 유동성

(단위 : 억원, %, %p)

구 분	2023년	2022년	증감
유동성자산(A)	102,767	97,792	5
평균지급보험금(B)	3,717	3,930	-5
(1) 유동성 비율 (A/B)	2,764	2,488	276
가용 유동성 (C)		—	—
조달 필요금액 (D)		—	—
(2) 유동성 커버리지 비율 (C/D)			—

주 : 1) 유동성커버리지비율은 해당 업무보고서 도입 이후인 2023년부터 산출 가능 (전 생·손보사 공통 사항)

2) 유동성 커버리지 비율은 4월말 공시 예정임 (보험업감독규정 부칙 제3조)

5-7. 신용평가등급

최근3년간 변동상황	Moody's		S&P		Fitch		
	장 기	단 기	장 기	단 기	장 기	단 기	장 기	단 기
2021.12.31	Aa2		AA-		AA			
2022.12.31	Aa2		AA-		AA			
2023.12.31	Aa2		AA-		AA			

* AIA Company Limited 기준

VI. 위험관리

6-1. 위험관리 개요

1) 위험관리정책, 전략 및 절차 등 체제 전반에 관한 사항

가. 정책

기업 가치를 극대화하고 당사 보험 계약자를 보호하기 위해 경영 전반에 내재되어 있는 다양한 위험을 효율적으로 측정, 통제, 관리할 수 있는 리스크 관리 체계를 구축하고 있습니다.

나. 전략

리스크 관리는 과도한 리스크 노출의 방지를 위한 리스크 허용한도 설정, 특정 부문에의 리스크 집중을 방지하기 위한 리스크 분산 및 리스크와 수익의 균형을 고려하여 전사적 독립적으로 이루어지고 있습니다.

다. 절차

a. 리스크 인식 :

경영활동상 일어나는 각종 리스크에 대해 보험, 신용, 시장, 유동성 및 운영 리스크의 각 항목으로 분류

b. 리스크 측정/평가 :

리스크 평가 대상의 양적 측정 및 발생 가능성, 연속성, 통제의 효율성 등을 종합적으로 측정/평가

c. 리스크 통제 :

리스크 한도를 고려해 리스크 유지 혹은 감소를 위한 결정을 하며, 리스크 감소 결정시 이를 위한 최선의 리스크 헷징 전략을 수립

d. 리스크 모니터링 :

각각의 리스크 영역에 대해 리스크 요인을 설정하여 일별, 월별, 분기별로 상시 모니터링을 실시하고 있으며, 새로운 리스크 및 잠재 리스크 발견 시 즉시 경영진에게 보고

2) 내부 자본적정성 평가 및 관리절차에 관한 사항

가. 회사는 지급여력비율을 통해 필요자본을 관리하고 있습니다.

지급여력비율은 회사가 보험계약자에 대한 채무를 이행할 수 있는 정도인 지급여력을 회사의 위험 액인 지급여력기준금액으로 나누어 산출합니다.

회사는 지급여력 비율을 감독당국이 권고하는 적정수준 이상으로 유지하도록 함으로써 재무건전성이나 보험금지급능력을 양호하게 관리하고 있습니다.

나. 자체 위험 및 지급여력 평가체제 도입현황

도입현황	유예사유	향후 추진일정
도입 준비중	내부모형 구축 미흡	2024년 말까지 ORSA시행 연기 보험업 감독업무 시행세칙 상 ORSA 보고서의 요구사항인 내부모형활용에 대한 재검토가 이루어지고 있어 그 결과에 따라 필요시 ORSA시행시기를 조정할 계획

3) 이사회(리스크관리위원회) 및 위험관리조직의 구조와 기능

가. 위험관리위원회

- 경영상 발생할 수 있는 위험을 효율적으로 관리, 감독하고 적시에 적정 수준을 넘어서는 위험에 대해 효율적인 의사결정을 하기 위한 협의체로서 위험관리위원회를 운영하고 있습니다.

- 구성

사외이사 및 사내이사로 구성되어 있습니다.

- 활동

연 4 회 개최되며, 위험관리기준의 제정 및 개정, 위험관리의 기본 방침 및 전략, 개별 리스크 별 한도관리 등을 논의하고 있습니다.

이와 별도로 내부 경영진으로 구성된 재무위험위원회, 운영위험위원회, 자산부채관리위원회가 연 4 회 개최되며, 각각 재무위험, 운영위험, ALM 위험과 관련된 의사결정을 하고 있습니다.

나. 위험관리조직

위험관리조직은 위험관리책임자와 그를 지원하는 리스크관리팀(Risk Management) 으로 구성되어 있습니다. 위험관리조직은 재무위험관리 및 운영위험관리 분야에 대하여, 전사 리스크 관리 전략수립, 리스크 관리 한도 설정, 상시 모니터링을 통해 위험관리위원회를 보좌하고 독립적인 리스크 관리 업무를 수행하고 있습니다.

4) 위험관리체계구축을 위한 활동

가. 리스크 관리 상시 모니터링 시스템

당사는 일별, 월별, 분기별 보고서를 통해 상시 모니터링 시스템을 운용하고 있으며 리스크 영역별로 리스크 요인 별 한도 설정을 통해 효과적이고, 효율적인 보고 체계를 구축하고 있습니다.

나. 리스크 관리 시스템 구축

비재무리스크의 경우 e-GRC 라는 시스템을 활용하여 체계적이고 통합적으로 관리하고 있습니다.

5) 비례성원칙 적용현황에 관한 사항

* 비례성원칙 적용현황에 관한 사항은 4월말 공시 예정임 (보험업감독규정 부칙 제3조)

6-7. 유동성위험 관리
1) 개념 및 유동성 갭 현황
① 개념

유동성 위험이란 자산과 부채의 만기구조 불일치나 급격한 현금흐름의 변동으로 유동성 자금의 과부족이 발생하여 예상치 못한 손실이 발생할 위험을 말한다.

② 유동성 갭 현황 (만기 기준)

(단위 : 백만원)

구분		3개월이하	3개월초과 ~6개월 이하	6개월초과 ~1년 이하	합계
자 산 (A)	현금과 예치금	257,370	-	2,222	259,792
	유가증권	415,723	108,521	185,061	709,304
	대출채권	-	-	-	-
	기 타	-	-	-	-
	자산 계	673,292	108,521	187,283	969,096
부 채 (B)	해약환급금	9,686	7,012	17,386	34,084
	차입부채	-	-	-	-
	부채 계	9,686	7,012	17,386	34,084
유동성갭 (A-B)		663,606	101,509	169,897	935,011

주1) 생명보험회사 일반계정과 감독규정 제5-6조 제1항제1호, 제2호, 제5호 및 제6호의 특별계정을 대상으로 산출

주2) 해약환급금은 감독규정 제7-66조에 따라 계약자적립액에서 해약공제액을 공제하여 계산한 금액. 단 감독규정 제7-66조제4항에 따른 보험상품의 경우에도 제1항을 준용하여 계산

주3) 업무보고서[AH154/AI135](유동성비율)를 참조하되, 작성요령 4),6),8) 3개월 초과 분류는 자산 및 부채에서 제외

주4) 기타는 업무보고서[AH154/AI135](유동성비율)의 실적배당형 특별계정자산을 제외한 비운용자산

주5) 단기차입금 등 차입부채는 차입금(당좌차월 포함), 사채, 상환이 예정된 상환우선주 발생금액 등을 기재

2) 인식 및 관리방법

당사는 유동성 비율 및 유동성 갭을 통해 유동성 관리를 하고 있습니다.

- 유동성 비율이란 만기 3개월 미만 유동성자산 대비 직전 3개월 지급보험금의 비율로 유동성자산 보유 규모의 적정성을 평가하는 지표입니다.
- 유동성 갭이란 3개월, 6개월 등의 구간 내에서 발생하는 자산과 부채의 현금흐름의 차이로, 급격한 현금 흐름 변동 시에도 유동성 자금이 부족하지 않도록 관리하고 있습니다.

VII. 기타 경영현황

7-1. 자회사 경영실적

1) 자회사 재무 및 손익현황

(단위: 억원)

자회사명	재무상황		손익상황		결산 기준일
	총자산	자기자본 (자본금)	영업손익	당기순손익	
에이아이에이 프리미어파트너스	648	156	-91	-88	2023.12.31

2) 자회사관련 대출채권 등 현황

① 모회사의 자회사에 대한 대출채권 및 자회사 회사채인수 현황

(단위: 억원)

회 사 명	2023년		2022년		증 감	
	대출채권	자회사 회사채 인 수	대출채권	자회사 회사채 인 수	대출채권	자회사 회사채 인 수
에이아이에이 프리미어파트너스	-	-	-	-	-	-

② 자회사의 모회사에 대한 대출채권 현황

(단위: 억원)

회 사 명	2023	2022	증 감
	대출채권	대출채권	
에이아이에이 프리미어파트너스	-	-	-

7-2. 타금융기관과의 거래내역

(단위 : 억원)

구 분	예 입		운 용		비 고 2)	
	과 목	금 액	과 목	금 액		
국내	타 보험 사	-	-	-	-	
	소 계	-	-	-	-	
	은행	-	-	보통예금	209	
				기타예금	2,367	
				정기예금	22	
				채권	6,331	
	소 계	-	-	-	8,929	
	기 타 금융 기관1)	-	-	주식	0	
				채권	4,844	
				소 계	-	-
해외 금융 기관	-	-	채권	11,091		
			소 계	-	-	11,091
합 계	-	-	-	24,864		

- 주 1) 기타 금융기관은 타보험사 및 은행을 제외한 제2금융권 및 외국금융기관(외국에 본점을 둔 국내지점 포함)을 말함
 2) 타금융기관과 특별한 거래약정이 있는 경우 기재할 것
 3) 대출채권의 경우 대손충당금 차감 전 금액임
 4) 예입은 타금융기관의 자금을 거래약정에 의해 예입하는 경우 동 금액 기재
 5) 운용은 보험사의 자금을 거래약정에 의해 타금융기관으로 유출하는 경우 동 금액 기재

7-3. 내부통제
1) 준법감시인

- 금융회사의 지배구조에 관한 법률 제24조에 의하여 회사가 법령을 준수하고, 경영을 건전하게 하며, 주주 및 이해관계자 등을 보호하기 위하여 임직원이 직무를 수행할 때 준수해야 할 기준 및 절차를 정한 내부통제기준을 제정하여 운영하고 있습니다.

- 금융회사의 지배구조에 관한 법률 제 25 조에 의하여 준법감시인을 선임하고 있으며, 준법감시인의 직무 수행을 보좌하기 위한 준법감시인 지원조직을 운영하고 있습니다.

7-4. 기관경고 및 임원 문책 사항

조치기관	조치일자	조치이유	조치내용
해당사항 없음			

7-5. 임직원 대출잔액

(단위 : 억원)

구 분	2023년	2022년
임직원대출잔액	2	3

7-6. 금융소비자보호실태평가 결과

1) 2023년 평가결과

구분		평가항목	항목별 평가결과 (2023년)
계량 지표	1	민원 처리노력 및 금융소비자 대상 소송사항	해당 없음(자율진단)
	2	금융사고 및 휴면금융자산 찾아주기	해당 없음(자율진단)
비계량 지표	3	금융소비자 내부통제체계 구축 및 이의 운영을 위한 전담조직·인력	해당 없음(자율진단)
	4	금융상품 개발 단계에서 준수하여야 할 기준 및 절차	해당 없음(자율진단)
	5	금융상품 판매 단계에서 준수하여야 할 기준 및 절차	해당 없음(자율진단)
	6	금융상품 판매후단계에서 준수하여야 할 기준 및 절차와 민원관리	해당 없음(자율진단)
	7	임직원에 대한 금융소비자보호 교육 및 보상체계 운영	해당 없음(자율진단)
	8	기타 금융소비자 정보제공 및 취약계층 등의 피해방지 관련 사항	해당 없음(자율진단)
종합등급			해당 없음(자율진단)

주1) [평가근거] (2021년~) '금융소비자 보호에 관한 법률' 제32조 제2항

* (2016년~2020년) '금융소비자 보호 모범규준'

주2) [평가 대상회사] 영업규모 및 민원건수가 생명보험업권 전체의 1% 이상인 생명보험사, 영업규모가 작거나 민원건수가 적은 회사는 해당년도 평가에서 제외될 수 있음

- 평가대상회사를 3개 그룹으로 나누어 매년 1개 그룹씩 나눠서 평가 (3년 주기 평가)
- 단, 전년도 실태평가 결과, 감독·검사 결과 등을 고려하여 평가주기를 달리 운영할 수 있음

주3) [평가 대상기간] 계량평가 : 2020년~2022년 중 소비자보호활동

비계량평가 : 2020~2023년 3월 중 소비자보호활동

주4) [평가항목] 2개 계량평가 항목 및 6개 비계량평가 항목, 총 8개 항목

* (2021년) 2개 계량평가 항목 및 5개 비계량평가 항목, 총 7개 항목

주5) [평가등급] 5등급 체계 (우수-양호-보통-미흡-취약)

2) 2022년 평가결과

구분		평가항목	항목별 평가결과 (2022년)
계량 지표	1	민원 처리노력 및 금융소비자 대상 소송사항	양호
	2	금융사고 및 휴면금융자산 찾아주기	양호
비계량 지표	3	금융소비자 내부통제체계 구축 및 이의 운영을 위한 전담 조직·인력	보통
	4	금융상품 개발 단계에서 준수하여야 할 기준 및 절차	보통
	5	금융상품 판매 단계에서 준수하여야 할 기준 및 절차	양호
	6	금융상품 판매후단계에서 준수하여야 할 기준 및 절차와 민원관리	양호
	7	임직원에게 대한 금융소비자보호 교육 및 보상체계 운영	보통
	8	기타 금융소비자 정보제공 및 취약계층 등의 피해방지 관 련 사항	보통
종합등급			보통

주1) [평가근거] (2021년~) '금융소비자 보호에 관한 법률' 제32조 제2항

* (2016년~2020년) '금융소비자 보호 모범규준'

주2) [평가 대상회사] 영업규모 및 민원건수가 생명보험업권 전체의 1% 이상인 생명보험사, 영업규모가 작거나 민원건수가 적은 회사는 해당년도 평가에서 제외될 수 있음

- 평가대상회사를 3개 그룹으로 나누어 매년 1개 그룹씩 나눠서 평가 (3년 주기 평가)
- 단, 전년도 실태평가 결과, 감독·검사 결과 등을 고려하여 평가주기를 달리 운영할 수 있음

주3) [평가 대상기간] 계량평가 : 2020년~2021년 중 소비자보호활동

비계량평가 : 2020~2022년 6월 중 소비자보호활동

- 주4) [평가항목] 2개 계량평가 항목 및 5개 비계량평가 항목, 총 7개 항목
 주5) [평가등급] 5등급 체계 (우수-양호-보통-미흡-취약)

3) 2021년 평가결과

구분		평가항목	항목별 평가결과 (2021년)
계량 지표	1	민원 사전예방 관련 사항	해당 없음(자율진단)
	2	민원 처리노력 및 금융소비자 대상 소송 관련 사항	해당 없음(자율진단)
비계량 지표	3	금융소비자보호 전담조직 관련 사항	해당 없음(자율진단)
	4	금융상품 개발 과정의 소비자보호 체계 구축 및 운영	해당 없음(자율진단)
	5	금융상품 판매 과정의 소비자보호 체계 구축 및 운영	해당 없음(자율진단)
	6	민원 관리시스템 및 소비자정보 공시 관련 사항	해당 없음(자율진단)
	7	기타 소비자보호 관련 사항	해당 없음(자율진단)
종합등급			해당 없음(자율진단)

주1) [평가근거] (2021년~) '금융소비자 보호에 관한 법률' 제32조 제2항
 * (2016년~2020년) '금융소비자 보호 모범규준'

주2) [평가 대상회사] 영업규모 및 민원건수가 생명보험업권 전체의 1% 이상인 생명보험사, 영업규모가 작거나 민원건수가 적은 회사는 해당년도 평가에서 제외될 수 있음

- 평가대상회사를 3개 그룹으로 나누어 매년 1개 그룹씩 나눠서 평가 (3년 주기 평가)
- 단, 전년도 실태평가 결과, 감독·검사 결과 등을 고려하여 평가주기를 달리 운영할 수 있음

주3) [평가 대상기간] 계량평가 : 2020년 중 소비자보호활동
 비계량평가 : 2020~2021년 6월 중 소비자보호활동

- 주4) [평가항목] 2개 계량평가 항목 및 5개 비계량평가 항목, 총 7개 항목
 주5) [평가등급] 5등급 체계 (우수-양호-보통-미흡-취약)

7-7. 민원발생건수

* 작성대상기간 : 당분기 (2023. 10. 1. ~ 2023. 12. 31.)
 전분기 (2023. 7. 1. ~ 2022. 9. 30.)

1. 민원건수

구 분	민원 건수			환산건수(보유계약 십만건대비)			비고
	전분기	당분기	증감률(%)	전분기	당분기	증감률(%)	
자체민원	4	8	100	0.1	0.2	100	
대외민원주)	69	47	-31.88	1.69	1.15	-31.95	
합 계	73	55	-24.66	1.78	1.35	-24.16	

주1) 해당 분기말 회사 전체 보유계약 건수를 기준으로 항목별 산출

주2) 금융감독원 등 타기관에서 접수한 민원 중 이첩된 민원 또는 사실조회 요청한 민원, 단 해당 기관에서 이첩 또는 사실조회 없이 직접 처리한 민원은 제외

2. 유형별 민원건수

구 분	민원 건수			환산건수(보유계약 십만건대비)			비고	
	전분기	당분기	증감률(%)	전분기	당분기	증감률(%)		
유 형	판매	32	21	-34.38	0.78	0.51	-34.62	
	유지	7	16	128.57	0.17	0.39	129.41	
	지급	34	18	-47.06	0.83	0.44	-46.99	
	기타	0	0	0	0	0	0	
합 계	73	55	-24.66	1.78	1.35	-24.16		

주) 해당 분기말일 회사 전체 보유계약 건수를 기준으로 항목별 산출

3. 상품별 민원건수

구 분		민원 건수			환산건수주1)(보유계약 십만건대비)			비 고
		전분기	당분기	증감률(%)	전분기	당분기	증감률(%)	
상	변액주2)	6	3	- 50	13.07	6.7	- 48.74	
	보장성주3)	41	27	- 34.15	1.14	0.75	- 34.21	
품	종신	13	14	7.69	3.93	4.24	7.89	
	연금	0	0	0	0	0	0	
	저축	12	11	- 8.33	16.14	14.99	- 7.13	
기 타주4)		1	0	- 100				

주1) 해당 분기말일 상품별 보유계약 건수를 기준으로 항목별 산출

주2) 변액종신·변액연금·변액저축보험 포함

주3) 단독실손·질병·재해보험 등 포함, 종신보험 제외

주4) 해당 회사의 설계사 및 경영(주가, RBC 등) 관련 등 보험상품과 관계없는 민원 (단, 대출관련 민원 중 보험계약대출 민원은 해당 상품 기준으로 구분하되, 담보·신용대출 관련 민원은 '기타' 항목으로 구분)

※ '기타' 항목은 상품 외 민원으로 보유계약을 산정할 수 없으므로 '환산건수'를 표기하지 않음. 이에 따라 '합계'는 별도로 표기하지 않으며, '3. 상품별 민원건수'의 합계는 '1. 민원건수', '2. 유형별 민원건수'의 각 합계와 일치

7-8. 불완전판매비율, 유지율 및 청약철회비율 현황

(단위 : 건. %)

구 분	설계사	개인 대리점	법인대리점				직영	
			방카4	TM5	홈쇼핑6	기타7	복합8	다이렉트9
< 불완전판매비율1 >								
불완전판매비율	0.07	0.07	0.00	0.04	0.04	0.00	0.00	0.03
불완전판매건수	6	2	0	55	20	1	0	54
신계약건수	9,062	2,842	5,970	136,169	54,790	1,632	1,592	197,762
< 청약철회비율2 >								
청약철회비율	7.07	5.35	5.81	18.42	15.46	5.94	4.71	12.20
청약철회건수	641	152	347	25,078	8,469	97	75	24,122
신계약건수	9,062	2,842	5,970	136,169	54,790	1,632	1,592	197,762

※ 신계약건수 대상 기간 : 23.1.1~23.12.31

(단위 : 백만원. %)

구 분	설계사	개인 대리점	법인대리점				직영	
			방카4	TM5	홈쇼핑6	기타7	복합8	다이렉트9
< 유지율3 >								
13회차	78.9	88.8	83.9	72.4	75.3	81.8	86.0	78.8
유지계약액	16,637	4,813	54,987	5,071	17,176	18	2,524	56,230
대상신계약액	21,086	5,419	65,504	7,008	22,797	22	2,936	71,389
25회차	59.0	75.0	62.0	59.2	61.7	75.0	64.4	68.7
유지계약액	16,375	4,153	26,655	6,044	16,617	9	1,852	53,559
대상신계약액	27,747	5,540	42,997	10,205	26,934	12	2,876	77,945
37회차	48.6	62.0	52.6	54.6	55.2	49.6	41.2	62.3
유지계약액	14,868	3,949	29,976	4,315	13,050	352	2,442	42,324
대상신계약액	30,603	6,374	56,948	7,896	23,658	710	5,923	67,905
61회차	32.8	50.2	38.8	31.1	43.4	35.6	31.1	49.3
유지계약액	17,774	4,115	10,245	17,227	11,805	698	4,413	25,051
대상신계약액	54,184	8,205	63,244	9,492	27,200	1,962	14,189	50,844

※ 대상신계약액 대상 기간 : 산출월 기준 각 회차별 이전년도 동월 신계약액

유지계약액 대상 기간 : 23.1.1~23.12.31

- 1) (품질보증해지+민원해지+무효)건수 / 신계약건수 × 100
- 2) 청약철회건수 / 신계약 건수 × 100
- 3) (유지계약액 / 대상신계약액) × 100
- 4) 은행, 증권회사 등 금융기관이 운영하는 보험대리점
- 5) 전화 등을 이용하여 모집하는 통신판매 전문보험대리점
- 6) 홈쇼핑사가 운영하는 보험대리점
- 7) 방카슈랑스, TM, 홈쇼핑을 제외한 법인대리점으로 일반적으로 대면모집 법인대리점
- 8) 대면모집과 非대면모집을 병행하는 보험회사 직영 모집조직
- 9) 통신판매를 전문으로 하는 보험회사 직영 모집조직

7-9. 보험금 부지급률 및 청구이후 해지비율 현황

(단위 : 건, %)

보험금 부지급률 ¹	1.16	청구이후 해지비율 ²	0.85
보험금 부지급건수 ³	408	보험금 청구 후 해지건 ⁵	149
보험금 청구건수 ⁴	35,038	보험금 청구된 계약건 ⁶	17,564

※ 대상 기간 : 23.7.1~23.12.31

- 1) 보험금 부지급건수 / 보험금 청구건 × 100
- 2) 보험금 청구후 해지건 / 보험금 청구된 계약건 × 100
- 3) 보험금 청구 건수 중 보험금이 부지급된 건수(동일청구건에 지급과 부지급 공존시 지급으로 처리)
- 4) 직전 3개 회계연도의 신계약을 대상으로 산출대상기간(상반기의 경우 해당연도의 1.1~6.30을 말하며, 하반기의 경우 해당 연도의 7.1~12.31을 말한다.)동안 보험금 청구권자가 약관상 보험금 지급사유로 인지하고 보험금을 청구한 건 중 지급심사가 동일기간내에 완료된 건수(사고일자 + 증권번호 + 피보험자 + 청구일자 기준으로 산출)
- 동일한 사고라도 청구일자 상이한 경우, 별도 건으로 산출
- 5) 보험금청구된 계약건 중 보험금 청구 후 품질보증해지 · 민원해지 건, 보험금 부지급 후 고지의무위반해지 · 보험회사 임의해지 건수의 합계(계약자 임의해지 건 제외)
- 6) 직전 3개 회계연도의 신계약 중 산출대상기간(상반기의 경우 해당연도의 1.1~6.30을 말하며, 하반기의 경우 해당연도의 7.1~12.31을 말한다.)동안 보험금 청구된 보험계약건(증권번호 기준, 중복제외)

7-10. 사회공헌활동

1) 사회공헌활동 비전

AIA생명은 우리가 속한 사회의 구성원들이 더 오랫동안 더 건강하게 더 나은 삶(Healthier, Longer, Better Lives)을 살 수 있도록 돕는다는 소명을 가지고 있습니다. AIA생명의 다양한 사회공헌 활동을 통해 참여자도, 수혜자도, 지역사회도 모두 건강한 사회가 될 수 있도록 선한 영향력을 확대해 나가고자 합니다.

이것은 AIA의 임직원, 영업가족, 고객, 파트너, 지역 사회원이 모두 더 건강하게 됨을 통해서 모두 함께 더 나은 삶을 살 수 있도록 AIA생명이 지속적으로 기여하고 선한 영향력을 이끌어 나가겠다는 약속을 의미합니다.

2) 사회공헌활동 주요현황

(단위 : 백만원, 명, 시간)

구 분	사회공헌	전담	내규화	봉사인원		봉사시간		인원수		당기
	기부금액	직원수	여부	임직원	설계사	임직원	설계사	임직원	설계사	순이익
4/4분기 누적	572	1	○	218	50	530	100	626	1,127	139,223

3) 분야별 사회공헌활동 세부내용

(단위 : 백만원, 시, 명)

분 야	주요 사회공헌활동	기부 (집행) 금액	자 원 봉사 활 동			
			임 직 원		설 계 사	
			인 원	시 간	인 원	시 간
지역사회·공익	청년정서지원 프로젝트 기금	50	-	-	-	-
	폭우피해 이재민 지원	50	-	-	-	-
	소아암 환아지원	50	-	-	-	-
	건강한 표현 (어린이영화제) 지원	50	-	-	-	-
	그루터기 보호종료 청소년 캠프	50	7	48	-	-
	폭우피해가정 생필품 지원	30	-	-	-	-
	저소득층 어린이 건강먹거리 지원	50	-	-	-	-
	그루터기 보호종료 청소년 지원	10	-	-	-	-
	금융교육	10	12	84	-	-
	소아암 환아지원 기금	30	-	-	-	-
소아암 환아지원 기금(임직원 모금)	22	-	-	-	-	
문화·예술·스포츠	유소년 축구지원	100	-	-	-	-
학술·교육	-	-	-	-	-	
환경보호	환경, 기후대응, 숲조성 기금	70	133	266	50	100
	환경 봉사활동	-	66	132	-	-
글로벌 사회공헌	-	-	-	-	-	
공동사회공헌	-	-	-	-	-	
서민금융	-	-	-	-	-	
기 타	-	-	-	-	-	
총 계		572	218	530	50	100

7-11. 손해사정업무 처리 현황

○ 기간 : 2023.1.1.~2023.12.31

(단위 : 건, 천원, %)

회사명	위탁 업체명주 1)	종 구분	계약 기간	총 위탁 건수주 2)	총 위탁 수수료	위탁 비율 (%)주 3)	지급 수수료 비율 (%)주 4)
AIA생명 보험사	파란손해사정	1/2/3/4/종합	2023.04.01~ 2025.03.31	1,609	564,073	24%	25%
	한화손해사정	4종	2023.04.01~ 2025.03.31	1,469	500,344	22%	22%
	에이원손해사정	1/3/4/재물/ 신체/종합	2023.04.01~ 2025.03.31	1,835	607,530	27%	27%
	다스카손해사정	재물/차량/신체 /종합	2023.04.01~ 2025.03.31	1,822	593,239	27%	26%
	총계	-	-	6,735	2,265,186	100%	100%

주1) 위탁업체가 자회사인 경우 위탁업체명에 자회사임을 별도로 명기

주2) 업무위탁이 종결되어 수수료 지급 완료된 건 기준으로 작성

주3) 위탁비율 = 업체별 총 위탁 건수 / 전체 위탁건수

주4) 지급수수료 비율 = 업체별 총 수수료 지급액 / 전체 수수료 지급액

7-12. 손해사정사 선임 등

1) 손해사정사 선임 요청, 선임거부 건수 및 사유

① 손해사정사 선임 요청, 선임 거부 건수

(단위: 건)

구 분	2023년		2022년	
	선임 요청 건수	선임 거부 건수	선임 요청 건수	선임 거부 건수
상반기	0	0	0	0
하반기	0	0	0	0
연도 전체	0	0	0	0

주1) 대상 : 보험금이 청구된 건 중 손해사정 대상 건

주2) 선임 요청 건수 : 손해사정사 선임 관련 안내일로부터 3영업일 내에 선임 관련 의사를 표시한 건수

주3) 선임 거부 건수 : 소비자가 손해사정사 선임을 요청하였으나 보험회사가 동의 거부한 건수

② 손해사정사 선임 거부 사유

(단위: 건)

구분	선임 거부 사유	선임 거부 건수
1	보험업법 제2조 제19호에 따른 전문보험계약자의 계약	0
2	보험업법 시행령 제1조의2 제3항에 따른 보험계약	0
3	선임 동의 기준에 따른 거부사유	0

주1) 각 거부사유별 거부건수의 합계는 상기①의 선임거부 건수 동일(상반기의 경우 상반기, 결산시 당해연도)

주2) 상기3의 회사별 선임 동의 기준에 따른 거부사유는 구체적으로 기재(예: 선임 동의 기준 제0조에 의한 “보험업 관련 법령을 위반)

주3) 선임거부건수가 없는 경우 표②를 생략

2) 선임 동의 기준 (2023년 12월 31일 현재)
• 당사 동의 기준 (아래 요건 미충족 시 동의 거절)
1. 공정성 및 투명성

- 보험업법 제187조에 의하여 금융위원회에 등록된 업체 (금감원 홈페이지 확인)
- 한국손해사정사회 등록된 업체일 것 (한국손해사정사회 확인)

2. 법령위반여부 (동의요청서 항목으로 같음)

- 최근 2년 간 보험사기특별법, 형법, 변호사법, 보험업법 등 보험업 관련 법령을 위반한 사항 및 부당행위로 인한 관련 기관 제재 사항이 없음 (2년간 금감원 홈페이지 제재 공시 이력 확인)

3. 수수료의 적정성 (동의요청서 사전기재)

- 선임동의요청서에 기재하여 사전고지 (당사 수수료 기준과 동일함)

4. 선임자와의 관계

- 손해사정 수임과 관련하여 보험업법 시행령 제99조 제3항제2호 및 제3호에 해당하지 않음

5. 개인정보보호

- 개인정보보호 관련 법령에서 규정하는 개인정보 처리자로 그에 따른 개인정보 처리방침이 수립되어야 함. 개인정보보호 유무 확인
- 직전수임 이력이 있는 업체가 개인정보 파기확인서를 제출하지 않은 경우



7-13. 신탁

*해당사항 없음.



VIII. 재무제표

8-1. 감사보고서

별도감사보고서

: 10. 별도감사보고서 참조

연결감사보고서

: 10. 별도감사보고서 참조

8-2. 재무상태표
재무상태표(별도)

제 7 (당)기 2023년 12월 31일 현재

제 6 (전)기 2022년 12월 31일 현재

에이아이에이생명보험 주식회사

(단위 : 원)

과목 (작성기준)	제 7(당)기 IFRS17 / IFRS9	제 6(전기) IFRS17 / IAS39
I. 자 산		
1. 현금및현금성자산	325,125,448,095	330,562,097,764
2. 당기손익-공정가치측정 금융자산	1,578,869,189,479	-
3. 당기손익인식금융자산	-	1,149,567,909,153
4. 기타포괄손익-공정가치측정 금융자산	14,518,407,309,423	-
5. 매도가능금융자산	-	4,511,954,866,682
6. 상각후원가측정 유가증권	-	10,079,803,928,851
7. 만기보유금융자산	50,000,000,000	-
8. 관계종속기업투자	148,438,699,816	-
9. 상각후원가측정 대출채권 및 수취채권	-	138,299,609,915
10. 대출채권및기타수취채권	7,371,263,074	4,005,196,761
11. 파생상품자산	-	-
12. 보험계약자산	529,519,217	701,111,206
13. 재보험계약자산	54,785,165,674	54,319,166,747
14. 유형자산	70,977,035,000	62,386,057,709
15. 무형자산	162,083,324,176	169,098,492,309
16. 투자부동산	6,085,745,162	9,394,705,256
17. 순확정급여자산	8,781,988,244	15,739,786,687
18. 기타자산	9,957,549,115	12,658,027,498
20. 당기법인세자산	61,354,452,936	-
자산총계	17,002,766,689,411	16,538,490,956,538
II. 부 채		
1. 보험계약부채	12,938,161,406,882	11,324,333,944,411
2. 계약자지분조정	-	-
3. 재보험계약부채	238,292,234,209	211,720,702,997



4. 투자계약부채	-	-
5. 차입부채	-	-
6. 파생상품부채	78,246,437,702	96,718,586,438
8. 순확정급여부채	8,133,861,029	10,507,920,487
9. 기타금융부채	-	-
10. 기타부채	48,526,406,145	71,901,592,705
11. 총당부채	44,938,502,792	10,093,749,700
12. 당기법인세부채	4,908,518,687	4,087,204,628
13. 이연법인세부채	-	1,218,431,622
부채총계	13,837,038,322,053	12,456,344,620,659
III. 자 본		
1. 자본금	603,289,320,000	603,289,320,000
2. 자본잉여금	904,933,977,130	904,933,977,130
3. 자본조정	- 18,511,152	- 16,925,015
4. 기타포괄손익누계액	388,165,036,312	1,362,853,130,046
5. 이익잉여금	1,269,358,545,068	1,211,086,833,718
자본총계	3,165,728,367,358	4,082,146,335,879
부채와자본총계	17,002,766,689,411	16,538,490,956,538



재무상태표(연결)

제 7 (당)기 2023년 12월 31일 현재

제 6 (전)기 2022년 12월 31일 현재

에이아이에이생명보험 주식회사

(단위 : 원)

과목 (작성기준)	제 7(당)기 IFRS17 / IFRS9	제 6(전기) IFRS17 / IAS39
I. 자 산		
1. 현금및현금성자산	341,849,727,605	330,562,097,764
2. 당기손익-공정가치측정 금융자산	1,578,869,189,479	0
3. 당기손익인식금융자산	0	1,149,567,909,153
4. 기타포괄손익-공정가치측정 금융자산	14,518,407,309,423	0
5. 매도가능금융자산	0	4,511,954,866,682
6. 상각후원가측정 유가증권	0	0
7. 만기보유금융자산	0	10,079,803,928,851
8. 관계종속기업투자	0	0
9. 상각후원가측정 대출채권 및 수취채권	148,259,581,550	0
10. 대출채권및기타수취채권	0	138,299,609,915
11. 파생상품자산	7,371,263,074	4,005,196,761
12. 보험계약자산	0	0
13. 재보험계약자산	529,519,217	701,111,206
14. 유형자산	55,217,111,711	54,319,166,747
15. 무형자산	71,206,227,774	62,386,057,709
16. 투자부동산	162,083,324,176	169,098,492,309
17. 순확정급여자산	6,085,745,162	9,394,705,256
18. 기타자산	39,098,175,619	15,739,786,687
19. 사용권자산	21,455,364,411	12,658,027,498
20. 당기법인세자산	61,397,968,876	0
자산총계	17,011,830,508,077	16,538,490,956,538
II. 부 채		
1. 보험계약부채	12,938,161,406,882	11,324,333,944,411
2. 계약자지분조정	0	0
3. 재보험계약부채	238,292,234,209	211,720,702,997
4. 투자계약부채	0	0
5. 차입부채	0	0



6. 파생상품부채	78,246,437,702	96,718,586,438
7. 리스부채	15,526,803,905	10,507,920,487
8. 순확정급여부채	0	0
9. 기타금융부채	48,029,865,705	71,901,592,705
10. 기타부채	51,728,247,385	10,093,749,700
11. 총당부채	5,825,248,237	4,087,204,628
12. 당기법인세부채	0	1,218,431,622
13. 이연법인세부채	475,830,954,607	725,762,487,671
부채총계	13,851,641,198,632	12,456,344,620,659
III. 자본		
1. 자본금	603,289,320,000	603,289,320,000
2. 자본잉여금	904,933,977,130	904,933,977,130
3. 자본조정	-18,511,152	-16,925,015
4. 기타포괄손익누계액	388,165,036,312	1,362,853,130,046
5. 이익잉여금	1,263,819,487,155	1,211,086,833,718
자본총계	3,160,189,309,445	4,082,146,335,879
부채와자본총계	17,011,830,508,077	16,538,490,956,538

8-3. 포괄손익계산서
포괄손익계산서(별도)

에이아이에이생명보험 주식회사

(단위 : 원)

과목 (작성기준)	당기 IFRS17 / IFRS9	전기 IFRS17 / IAS39
I. 보험영업수익	1,373,457,644,932	1,368,037,328,328
1. 보험서비스수익	1,185,805,279,101	1,215,389,215,446
2. 재보험수익	187,652,365,831	152,648,112,882
II. 보험영업비용	1,308,856,726,047	1,327,811,980,308
1. 보험서비스비용	1,011,556,557,698	1,064,666,849,826
2. 재보험비용	215,326,843,647	191,590,868,307
3. 기타사업비용	81,973,324,702	71,554,262,175
III. 투자영업수익	920,024,894,922	864,408,789,636
1. 보험금융수익	0	0
2. 재보험금융수익	0	0
3. 이자수익	515,966,169,310	488,019,812,657
4. 배당금수익	13,522,129,772	15,841,779,583
5. 당기손익-공정가치측정금융자산관련이익	195,308,225,246	0
6. 당기손익인식금융자산관련이익	0	47,562,117,521
7. 기타포괄손익-공정가치측정금융자산관련이익	23,894,779,594	0
8. 매도가능금융자산관련이익	0	2,113,741,627
9. 상각후원가측정대출채권및기타수취채권관련이익	0	0
10. 대출채권및기타수취채권관련이익	0	1,604,331,551
11. 파생상품관련이익	84,698,717,416	69,121,361,782
12. 외환거래이익	59,336,355,945	214,678,507,287
13. 기타영업수익	27,298,517,639	25,467,137,628
IV. 투자영업비용	793,530,271,518	793,310,308,108
1. 보험금융비용	531,433,333,444	288,831,211,199
2. 재보험금융비용	13,149,016,468	12,502,311,871
3. 이자비용	201,162,101	243,733,794
4. 당기손익-공정가치측정금융자산관련손실	48,595,563,392	0
5. 당기손익인식금융자산관련손실	0	257,457,844,714
6. 기타포괄손익-공정가치측정금융자산관련손실	15,408,143,925	0
7. 매도가능금융자산관련손실	0	24,443,598,710
8. 상각후원가측정대출채권및기타수취채권관련손실	552,266,535	0
9. 대출채권및기타수취채권관련손실	0	0



10. 파생상품관련손실	114,389,740,629	162,792,539,545
11. 외환거래손실	36,926,831,124	22,710,776,986
12. 재산관리비	7,563,703,340	7,196,323,025
13. 기타영업비용	25,310,510,560	17,131,968,264
V. 영업이익(손실)	191,095,542,289	111,323,829,548
VI. 영업외손익	-7,800,733,252	16,325,532,356
영업외수익	3,252,021,185	23,486,823,942
영업외비용	11,052,754,437	7,161,291,586
VII. 법인세차감전순이익	183,294,809,037	127,649,361,904
VIII. 법인세비용	44,071,663,657	10,810,192,032
IX. 당기순이익	139,223,145,380	116,839,169,872
X. 기타포괄손익	291,823,744,080	1,187,135,073,836
XI. 총포괄손익	431,046,889,460	1,303,974,243,708



포괄손익계산서(연결)

에이아이에이생명보험 주식회사

(단위 : 원)

과목 (작성기준)	제 7(당)기 IFRS17 / IFRS9	제 6(전)기 IFRS17 / IAS39
I. 보험영업수익	1,373,457,644,932	1,368,037,328,328
1. 보험서비스수익	1,185,805,279,101	1,215,389,215,446
2. 재보험수익	187,652,365,831	152,648,112,882
II. 보험영업비용	1,311,800,463,937	1,327,811,980,308
1. 보험서비스비용	1,011,556,557,698	1,064,666,849,826
2. 재보험비용	215,326,843,647	191,590,868,307
3. 기타사업비용	84,917,062,592	71,554,262,175
III. 투자영업수익	924,526,024,529	864,408,789,636
1. 보험금융수익	-	-
2. 재보험금융수익	-	-
3. 이자수익	516,280,924,762	488,019,812,657
4. 배당금수익	13,522,129,772	15,841,779,583
5. 당기손익-공정가치측정금융자산관련이익	195,308,225,246	-
6. 당기손익인식금융자산관련이익	-	47,562,117,521
7. 기타포괄손익-공정가치측정금융자산관련이익	23,894,779,594	-
8. 매도가능금융자산관련이익	-	2,113,741,627
9. 상각후원가측정대출채권및기타수취채권관련이익	-	-
10. 대출채권및기타수취채권관련이익	-	1,604,331,551
11. 파생상품관련이익	84,698,717,416	69,121,361,782
12. 외환거래이익	59,336,355,945	214,678,507,287
13. 기타영업수익	31,484,891,794	25,467,137,628
IV. 투자영업비용	800,490,895,679	793,310,308,108
1. 보험금융비용	531,433,333,444	288,831,211,199
2. 재보험금융비용	13,149,016,468	12,502,311,871
3. 이자비용	248,703,050	243,733,794
4. 당기손익-공정가치측정금융자산관련손실	48,595,563,392	-
5. 당기손익인식금융자산관련손실	-	257,457,844,714
6. 기타포괄손익-공정가치측정금융자산관련손실	15,408,143,925	-
7. 매도가능금융자산관련손실	-	24,443,598,710
8. 상각후원가측정대출채권및기타수취채권관련손실	552,266,535	-
9. 대출채권및기타수취채권관련손실	-	-
10. 파생상품관련손실	114,389,740,629	162,792,539,545
11. 외환거래손실	36,926,831,124	22,710,776,986
12. 재산관리비	7,563,703,340	7,196,323,025
13. 기타영업비용	32,223,593,772	17,131,968,264



V. 영업이익(손실)	185,692,309,845	111,323,829,548
VI. 영업외손익	-7,936,558,721	16,325,532,356
영업외수익	3,206,194,175	23,486,823,942
영업외비용	11,142,752,896	7,161,291,586
VII. 법인세차감전순이익	177,755,751,124	127,649,361,904
VIII. 법인세비용	44,071,663,657	10,810,192,032
IX. 당기순이익	133,684,087,467	116,839,169,872
X. 기타포괄손익	291,823,744,080	1,187,135,073,836
X I. 총포괄손익	425,507,831,547	1,303,974,243,708

8-4. 자본변동표

별도재무제표 자본변동표

: 10. 별도감사보고서 자본변동표 참조

연결재무제표 자본변동표

: 10. 연결감사보고서 자본변동표 참조



8-5. 현금흐름표

별도재무제표 현금흐름표

: 10. 별도감사보고서 현금흐름표 참조

연결재무제표 현금흐름표

: 10. 연결감사보고서 현금흐름표 참조



8-6. 이익잉여금(결손금)처분계산서

별도재무제표 이익잉여금(결손금)처분계산서

: 10. 별도감사보고서 이익잉여금(결손금)처분계산서 참조



8-7. 주석사항

별도재무제표 주석

: 10. 별도감사보고서 주석사항 참조

연결재무제표 주석

: 10. 연결감사보고서 주석사항 참조

IX. 기타
9-1. 임원

(2024년 02월 29일 현재)

상근임원·사외이사	성명	직명	담당업무 또는 주된 직업	주요경력
비상근임원 (등기임원)	찬윙싱	비상근이사	이사회위원장, 보수위원, 위험관리위원, 임원후보추천위원	AIA Group 현지최고경영자(Regional Chief Executive), AIA홍콩과 AIA마카오 최고경영자(CEO)
사외이사 (등기임원)	김수봉	사외이사	사외이사, 감사위원, 보수위원, 임원후보추천위원	동양생명보험(주) 부사장
사외이사 (등기임원)	임창원	사외이사	사외이사, 감사위원, 보수위원, 위험관리위원	우리아비바생명 총괄운영부사장, AIA생명 재무본부장, 현 숭실대학교 정보통계보험수리학과 교수
사외이사 (등기임원)	박소정	사외이사	사외이사, 감사위원, 위험관리위원, 임원후보추천위원	서울대학교 경영대학 정교수
상근임원 (등기임원)	네이슨 마이클 창	대표이사	전사 총괄	AIA 그룹 CEO실 산하 임원, AIA 그룹 CFO 산하 재무/기획 임원
상근임원	박정진	법무지원본부장	법무 총괄	AIA생명 Interim 대표이사, Lee & Ko, Kim Shin & Yu 법무법인, 삼성토탈 법무부, SH&C생명 법무부, AIA생명 법무본부장
상근임원	임명진	영업총괄본부장	영업 총괄	AIA생명 DM채널본부장
상근임원	백경훈	자산운용본부장	자산운용 총괄	AIA생명 자산운용실장
상근임원	손현일	선임계리사	선임계리사	AIA생명 상품계리팀 팀장
상근임원	신혜숙	금융소비자보호총 괄책임자	금융소비자보호 총괄	AIA생명 소비자보호팀 팀장
상근임원	유제만	위험관리책임자	위험관리책임자	AIA생명 리스크관리 팀장, 젠워스 인슈어 런스 한국지점 리스크관리 총괄
상근임원	이정준	준법감시인	준법감시인	AIA생명 준법감시인
상근임원	전혜숙	재무본부장	재무본부 총괄	AIA생명 Product Proposition Officer, 계리기획팀장
상근임원	이황주	인사본부장	인사 총괄	한국씨티은행 인사부장, 한국씨티금융지주 인사총괄

상근임원	황지예	마케팅본부장	마케팅 총괄	Manulife(홍콩) 고객경험&혁신 총괄
상근임원	서동훈	테크놀로지본부장	테크놀로지 총괄	처브라이프생명 IT & 운영 상무
상근임원	유신옥	상품&운영본부장	상품&운영 총괄	라이나생명 상품마케팅부문 부사장

9-2. 이용자 편람(주요 용어해설)

용어	내용	관련 페이지
주주 배당률	주주배당률은 납입자본금에 대한 배당금액의 비율을 나타내는 것으로 아래의 산식으로 산출합니다. ▷ 주주배당률 = (배당금액 / 납입자본금) × 100	-
주당 배당액	주당 배당액은 1주당 배당금액을 나타내는 것으로 아래의 산식으로 산출합니다. ▷ 주당배당액 : 배당금액/발행주식수	-
배당 성향	배당성향은 세후 당기순이익에 대한 배당금액의 비율로 아래의 산식을 적용하여 산출합니다. ▷ 배당성향 = 배당금액 / 세후 당기순이익 × 100 (세후 당기순이익은 연결 전 일반계정의 세후 당기순이익을 말함)	-
계약자 배당전 잉여금	계약자배당전 잉여금이란 생보사의 회계연도 중에 신규발생한 계약자배당금을 제외한 책임준비금(금리차보장배당 등의 소요액과 계약자배당금의 부리이자를 포함한 금액)을 우선 적립한 후의 잔여액을 말하며 계약자배당은 이 금액을 기준으로 이루어집니다.	-
당기손익인식금 용자산	일반적으로 단기간내의 매매이익을 목적으로 취득하는 금융자산을 말합니다.	-
매도가능증권 (매도가능금융자산)	매도가능항목으로 지정한 비파생금융자산 또는 다음의 금융상품으로 분류되지 않는 비파생금융자산	-
만기보유증권 (만기보유금융자산)	만기보유증권은 만기가 확정된 채무증권으로서 상환금액이 확정되었거나 확정이 가능한 채무증권을 만기까지 보유할 적극적인 의도 또는 능력이 있는 경우에 해당되는 유가증권을 말합니다.	-
지분법적용투자주 식(관계종속기업투 자주식)	지분법적용투자주식은 생보사가 중대한 영향력을 행사하는 회사에 대한 주식 또는 출자금을 말합니다.	-

<p>부실대출</p>	<p>부실대출은 총대출중 고정, 회수의문 및 추정손실을 합한 것으로 생보사의 자산건전성을 측정할 수 있는 지표입니다.</p> <p>(1) 고정은 다음의 1에 해당하는 자산을 말합니다.</p> <ul style="list-style-type: none"> - 경영내용, 재무상태 및 미래현금흐름 등을 감안할 때 채무상환능력의 저하를 초래할 수 있는 요인이 현재화되어 채권회수에 상당한 위험이 발생한 것으로 판단되는 거래처(고정거래처)에 대한 자산 - 3월 이상 연체대금을 보유하고 있는 거래처에 대한 자산 중 회수예상가액 해당부분 - 최종부도 발생, 청산, 파산절차 진행 또는 폐업 등의 사유로 채권회수에 심각한 위험이 존재하는 것으로 판단되는 거래처에 대한 자산 중 회수예상가액 해당부분 - “회수의문거래처” 및 “추정손실거래처”에 대한 자산 중 회수예상가액 해당부분 <p>(2) 회수의문은 다음의 1에 해당하는 자산을 말합니다.</p> <ul style="list-style-type: none"> - 경영내용, 재무상태 및 미래현금흐름 등을 감안할 때 채무상환능력이 현저히 악화되어 채권회수에 심각한 위험이 발생한 것으로 판단되는 거래처에 대한 자산 중 회수예상가액 초과부분 - 3월 이상 12월 미만 연체대출금을 보유하고 있는 거래처에 대한 자산 중 회수예상가액 초과부분 <p>(3) 추정손실은 다음의 1에 해당하는 자산을 말합니다.</p> <ul style="list-style-type: none"> - 경영내용, 재무상태 및 미래현금흐름 등을 감안할 때 채무상환능력의 심각한 악화로 회수불능이 확실하여 손실처리가 불가피한 것으로 판단되는 거래처에 대한 자산 중 회수예상가액 초과부분 - 12월 이상 연체대금을 보유하고 있는 거래처에 대한 자산 중 회수예상가액 초과부분 - 최종부도 발생, 청산, 파산절차 진행 또는 폐업 등의 사유로 채권회수에 심각한 위험이 존재하는 것으로 판단되는 거래처에 대한 자산 중 회수예상가액 초과부분 	<p>-</p>
<p>파생 금융상품 거래</p>	<p>통화, 채권, 주식 등 기초자산의 가격에 근거하여 그 가치가 결정되는 금융상품을 매매하거나 이로부터 발생하는 장래의 현금흐름을 교환하기로 하는 거래 및 기타 이를 이용하는 거래입니다.</p> <p>(1) 장내거래는 거래소가 정하는 방법 및 기준에 따라 행하여지는 파생금융 상품거래입니다. (2) 장외거래는 장내거래가 아닌 당사자간의 계약에 의한 파생금융상품거래입니다. (3) 헷지거래는 기초자산의 손실을 감소 혹은 제거하기 위한 파생금융상품거래입니다. (4) 트레이딩거래는 거래목적이 헷지거래에 해당되지 않는 모든 파생금융상품 거래입니다.</p>	<p>-</p>
<p>지급여력 비율</p>	<p>지급여력비율은 지급여력금액을 지급여력기준금액으로 나눈 비율이며 보험회사 재무구조의 건전성을 측정하는 지표로서 보험업감독 규정 제7-1조 및 제7-2조에서 정하는 바에 따라 다음과 같이 산출합니다.</p> <p>▷ 지급여력비율 = (지급여력금액/지급여력기준금액) × 100</p> <p>▷ 지급여력금액: 건전성감독기준 재무상태표 상의 부채를 초과하는 자산금액 (순자산)에서 손실흡수성 유무에 따라 일부 항목을 가산 또는 차감하여 산출한다.</p>	<p>-</p>

	<p>▷ 지급여력기준금액: 보험위험액, 신용위험액, 시장위험액, 및 운영위험액을 각각 구한 후 다음 산식과 같이 분산효과를 반영하여 총위험액(요구자본)을 산출한다.</p> $\sqrt{\sum_i \sum_j (\text{위험액}_i \times \text{위험액}_j) \times \text{상관계수}_{ij}} + \text{운영위험액}$ <p>(단, i, j는 보험, 신용, 시장)</p>																																															
<p>유동성 비율</p>	<p>유동성 비율은 생보사의 지급능력을 표시하는 지표로 그 비율이 높을수록 고객의 인출요구에 대한 지급능력이 높다는 것을 의미합니다.</p>	<p>-</p>																																														
<p>위험가중 자산</p>	<p>위험가중자산이란 보유자산의 신용도(예시: 채권발행기관의 신용도, 차주의 신용도 등) 및 자산의 성격별로 예상 손실액을 추정한 것을 말하며, 총자산 중 이연자산(신계약비이연액 포함)을 제외한 자산에 대하여 감독원장이 별도로 정하는 기준에 따라 자산별 위험가중치를 부과하여 산출합니다. 통상적으로 위험가중치는 과거 경험율을 기초로 결정됩니다.</p> <p><참고> 위험가중자산 산정기준(예시)</p> <table border="1" data-bbox="309 824 1329 2038"> <thead> <tr> <th>자산의 분류</th> <th>위험가중치 기준</th> </tr> </thead> <tbody> <tr> <td>Ⅰ. 운용자산</td> <td></td> </tr> <tr> <td>1. 현·예금</td> <td></td> </tr> <tr> <td>가. 현금</td> <td>0%</td> </tr> <tr> <td>나. 당좌예금</td> <td>10%</td> </tr> <tr> <td>다. 보통예금</td> <td>- 제1금융권: 10%, 제2금융권: 50%</td> </tr> <tr> <td>라. 정기예금</td> <td>- 제1금융권: 10%, 제2금융권: 50%</td> </tr> <tr> <td>마. 정기적금</td> <td>- 제1금융권: 10%, 제2금융권: 50%</td> </tr> <tr> <td>바. 기타예금</td> <td></td> </tr> <tr> <td>- 상호부금</td> <td>- 제1금융권: 10%, 제2금융권: 50%</td> </tr> <tr> <td>- 표지어음</td> <td>- 제1금융권: 10%, 제2금융권: 100%</td> </tr> <tr> <td>- 발행어음</td> <td>50%</td> </tr> <tr> <td>- 보증어음</td> <td>- 제1금융권: 20%, 제2금융권: 50%, 기타100%</td> </tr> <tr> <td>- CD</td> <td>10%</td> </tr> <tr> <td>- CMA</td> <td>50%</td> </tr> <tr> <td>- MMDA</td> <td>20%</td> </tr> <tr> <td>- RP</td> <td>- 제1금융권: 20%, 제2금융권: 50%</td> </tr> <tr> <td>- 외화예금</td> <td>10%</td> </tr> <tr> <td>- 기타</td> <td>10%</td> </tr> <tr> <td>사. 금전신탁</td> <td>50%</td> </tr> <tr> <td>아. 단체퇴직보험예치금</td> <td>20%</td> </tr> <tr> <td>자. 선물거래예치금</td> <td>20%</td> </tr> <tr> <td>차. 기타예치금</td> <td>50%</td> </tr> </tbody> </table>	자산의 분류	위험가중치 기준	Ⅰ. 운용자산		1. 현·예금		가. 현금	0%	나. 당좌예금	10%	다. 보통예금	- 제1금융권: 10%, 제2금융권: 50%	라. 정기예금	- 제1금융권: 10%, 제2금융권: 50%	마. 정기적금	- 제1금융권: 10%, 제2금융권: 50%	바. 기타예금		- 상호부금	- 제1금융권: 10%, 제2금융권: 50%	- 표지어음	- 제1금융권: 10%, 제2금융권: 100%	- 발행어음	50%	- 보증어음	- 제1금융권: 20%, 제2금융권: 50%, 기타100%	- CD	10%	- CMA	50%	- MMDA	20%	- RP	- 제1금융권: 20%, 제2금융권: 50%	- 외화예금	10%	- 기타	10%	사. 금전신탁	50%	아. 단체퇴직보험예치금	20%	자. 선물거래예치금	20%	차. 기타예치금	50%	<p>-</p>
자산의 분류	위험가중치 기준																																															
Ⅰ. 운용자산																																																
1. 현·예금																																																
가. 현금	0%																																															
나. 당좌예금	10%																																															
다. 보통예금	- 제1금융권: 10%, 제2금융권: 50%																																															
라. 정기예금	- 제1금융권: 10%, 제2금융권: 50%																																															
마. 정기적금	- 제1금융권: 10%, 제2금융권: 50%																																															
바. 기타예금																																																
- 상호부금	- 제1금융권: 10%, 제2금융권: 50%																																															
- 표지어음	- 제1금융권: 10%, 제2금융권: 100%																																															
- 발행어음	50%																																															
- 보증어음	- 제1금융권: 20%, 제2금융권: 50%, 기타100%																																															
- CD	10%																																															
- CMA	50%																																															
- MMDA	20%																																															
- RP	- 제1금융권: 20%, 제2금융권: 50%																																															
- 외화예금	10%																																															
- 기타	10%																																															
사. 금전신탁	50%																																															
아. 단체퇴직보험예치금	20%																																															
자. 선물거래예치금	20%																																															
차. 기타예치금	50%																																															

	2. 유가증권	- 단기매매증권, 매도가능증권, 만기보유증권, 지분법적용투자주식에서 각 해당항목별로 적용	
	가. 주식	100%	
	나. 출자금	100%	
	다. 국공채	- 국채: 0%, 공채: 10%	
	라. 특수채	- 정부출자기관·공공기관: 10%, 제1금융권: 20%, 제2금융권: 50%	
	마. 회사채		
	- 보증회사채	- 공공기관: 10%, 제1금융권: 20%, 제2금융권: 50%, 기타: 100%	
	- 무보증 회사채	- 신용평가등급 A등급 이상: 50%, 기타: 100%	
	바. 수익증권	- 개발신탁: 20%, 공사채형: 50%, 주식형: 50%, MMF: 50%, 기타: 100%	
	사. 해외유가증권		
	(1) 해외주식	100%	
	(2) 해외채권	- 우리나라 정부 및 한국은행이 발행 또는 보증, OECD국(이하 한국 제외) 정부 및 중앙은행이 발행 또는 보증: 0% - 국내 공공기관이 발행 또는 보증, OECD국의 공공부문이 발행 또는 보증, OECD국을 제외한 정부 및 중앙은행이 발행 또는 보증: 10% - 국내 제1금융권이 보증, OECD국의 은행이 발행 또는 보증, OECD국을 제외한 국가의 공공부문이 발행 또는 보증: 20% - 국내 제2금융권이 보증: 50% - 국제신용평가기관(이하 Standard & Poors社와 Moody's社를 말함)으로부터 A등급상당 이상을 받은 채권: 50% - 상기 이외의 해외채권 및 위 분류대상 중 국제 신용평가기관으로부터 투자부적격 판정을 받은 채권(우리나라 정부와 한국은행 및 국내 공공기관이 발행 또는 보증하거나 국내 금융기관이 보증한 채권은 제외): 100%	
	(3) 기타 해외유가증권	100%	
	아. 신종유가증권	100%	
	자. 기타유가증권	- 투자일임유가증권: 100%, 기타: 100%	
	3. 대출채권	- 대손충당금 차감 전 기준으로 산출	
	가. 콜론	- 제1금융권: 20%, 제2금융권: 50%	
	나. 보험약관대출금	0%	
	다. 유가증권담보대출금	50%	
	라. 부동산담보대출금	- 주택: 50%, 기타: 100%	
	마. 신용대출금	- 신용평가등급 A등급 이상: 50%, 기타: 100%	
	바. 어음할인대출금	100%	

	사. 지급보증대출금	<ul style="list-style-type: none"> - 정부 또는 한국은행이 보증: 0% - 공공기관 보증: 10% <ul style="list-style-type: none"> ○ 공공기관이라 함은 지방자치단체, 정부투자기관, 특수공공법인, 지방공기업법에 의한 공사를 말함 ○ 한국산업은행, 한국수출입은행, 중소기업은행, 신용보증기금은 공공기관으로 분류 - 제1금융권 보증: 20% - 제2금융권 보증: 50% - 기타 보증: 100% 		
	아. 기타대출금			
	- CP	100%		
	- 주택보험대출금	50%		
	- 사모사채	- 신용평가등급 A등급 이상: 50%, 기타: 100%		
	- 기타	100%		
	4. 부동산	100%(감가상각누계액 및 가치하락손실충당금 차감전 기준)		
	II. 비운용자산	100%(감가상각누계액 차감전 기준, 미상각신계약비, 영업권 제외)		
	가. 보험미수금	100%(거래처별 보험미지급금 차감후 기준)		
	나. 기타비운용자산	100%		
	III. 총자산	(특별계정자산 제외)		

주) 본 서식은 임의적용 사항이며, 용어를 가나다순으로 정비하거나, 기타 다른 방법으로 기술할 수 있음. 단, 이용자편람 작성지침에 수록된 내용은 모두 기술하여야 하며, 그 이외의 내용을 추가할 수 있음.



X. 참조

1. FY2023 별도 감사보고서
2. FY2023 연결 감사보고서

에이아이에이생명보험 주식회사

재무제표에 대한
감사보고서

제 7 기

2023년 01월 01일 부터

2023년 12월 31일 까지

삼일회계법인

목 차

	페이지
독립된 감사인의 감사보고서.....	1 - 3
재 무 제 표.....	4
재 무 상 태 표.....	5 - 6
포 괄 손 익 계 산 서.....	7 - 8
자 본 변 동 표.....	9
현 금 흐 름 표.....	10 - 11
주 석.....	12 - 143
내부회계관리제도 검토 의견.....	144
독립된 감사인의 내부회계관리제도 검토보고서.....	145 - 146
내부회계관리자의 운영실태 보고서.....	147
외부감사 실시내용	148 - 149

독립된 감사인의 감사보고서

에이아이에이생명보험(주)

주주 및 이사회 귀중

감사의견

우리는 에이아이에이생명보험 주식회사(이하 "회사")의 재무제표를 감사하였습니다. 해당 재무제표는 2023년 12월 31일 현재의 재무상태표, 동일로 종료되는 보고기간의 포괄손익계산서, 자본변동표, 현금흐름표 그리고 중요한 회계정책 정보를 포함한 재무제표의 주석으로 구성되어 있습니다.

우리의 의견으로는 별첨된 회사의 재무제표는 회사의 2023년 12월 31일 현재의 재무상태와 동일로 종료되는 보고기간의 재무성과 및 현금흐름을 한국채택국제회계기준에 따라, 중요성의 관점에서 공정하게 표시하고 있습니다.

감사의견근거

우리는 대한민국의 회계감사기준에 따라 감사를 수행하였습니다. 이 기준에 따른 우리의 책임은 이 감사보고서의 재무제표감사에 대한 감사인의 책임 단락에 기술되어 있습니다. 우리는 재무제표감사와 관련된 대한민국의 윤리적 요구사항에 따라 회사로부터 독립적이며, 그러한 요구사항에 따른 기타의 윤리적 책임들을 이행하였습니다. 우리가 입수한 감사증거가 감사의견을 위한 근거로서 충분하고 적합하다고 우리는 믿습니다.

기타사항

우리는 2022년 12월 31일로 종료되는 보고기간의 재무제표를 대한민국의 회계감사기준에 따라 감사하였으며, 2023년 3월 24일의 감사보고서에서 적정의견을 표명하였습니다. 본감사인이 적정의견을 표명한 재무제표는 주석 42에 기술된 기업회계기

준서 제1117호(보험계약)의 조정사항이 반영되기 전의 재무제표였으며 비교표시목적으로 첨부한 2022년 12월 31일로 종료되는 보고기간의 재무제표 및 2022년 1월 1일 현재의 재무상태표는 주석 42에서 설명하고 있는 조정사항을 반영하여 재작성된 것입니다.

재무제표에 대한 경영진과 지배기구의 책임

경영진은 한국채택국제회계기준에 따라 이 재무제표를 작성하고 공정하게 표시할 책임이 있으며, 부정이나 오류로 인한 중요한 왜곡표시가 없는 재무제표를 작성하는데 필요하다고 결정한 내부통제에 대해서도 책임이 있습니다.

경영진은 재무제표를 작성할 때, 회사의 계속기업으로서의 존속능력을 평가하고 해당되는 경우, 계속기업 관련 사항을 공시할 책임이 있습니다. 그리고 경영진이 기업을 청산하거나 영업을 중단할 의도가 없는 한, 회계의 계속기업전제의 사용에 대해서도 책임이 있습니다.

지배기구는 회사의 재무보고절차의 감시에 대한 책임이 있습니다.

재무제표감사에 대한 감사인의 책임

우리의 목적은 회사의 재무제표에 전체적으로 부정이나 오류로 인한 중요한 왜곡표시가 없는지에 대하여 합리적인 확신을 얻어 우리의 의견이 포함된 감사보고서를 발행하는데 있습니다. 합리적인 확신은 높은 수준의 확신을 의미하나, 감사기준에 따라 수행된 감사가 항상 중요한 왜곡표시를 발견한다는 것을 보장하지는 않습니다. 왜곡표시는 부정이나 오류로부터 발생할 수 있으며, 왜곡표시가 재무제표를 근거로 하는 이용자의 경제적 의사결정에 개별적으로 또는 집합적으로 영향을 미칠 것이 합리적으로 예상되면, 그 왜곡표시는 중요하다고 간주됩니다.

감사기준에 따른 감사의 일부로서 우리는 감사의 전 과정에 걸쳐 전문가적 판단을 수행하고 전문가적 의구심을 유지하고 있습니다. 또한, 우리는:

- 부정이나 오류로 인한 재무제표의 중요왜곡표시위험을 식별하고 평가하며 그러한 위험에 대응하는 감사절차를 설계하고 수행합니다. 그리고 감사의견의 근거로서 충

분하고 적합한 감사증거를 입수합니다. 부정은 공모, 위조, 의도적인 누락, 허위진술 또는 내부통제 무력화가 개입될 수 있기 때문에 부정으로 인한 중요한 왜곡표시를 발견하지 못할 위험은 오류로 인한 위험보다 큽니다.

- 상황에 적합한 감사절차를 설계하기 위하여 감사와 관련된 내부통제를 이해합니다. 그러나 이는 내부통제의 효과성에 대한 의견을 표명하기 위한 것이 아닙니다.

- 재무제표를 작성하기 위하여 경영진이 적용한 회계정책의 적합성과 경영진이 도출한 회계추정치와 관련 공시의 합리성에 대하여 평가합니다.

- 경영진이 사용한 회계의 계속기업전제의 적절성과, 입수한 감사증거를 근거로 계속기업으로서의 존속능력에 대하여 유의적 의문을 초래할 수 있는 사건이나 상황과 관련된 중요한 불확실성이 존재하는지 여부에 대하여 결론을 내립니다. 중요한 불확실성이 존재한다고 결론을 내리는 경우, 우리는 재무제표의 관련 공시에 대하여 감사보고서에 주의를 환기시키고, 이들 공시가 부적절한 경우 의견을 변형시킬 것을 요구받고 있습니다. 우리의 결론은 감사보고서일까지 입수된 감사증거에 기초하나, 미래의 사건이나 상황이 회사의 계속기업으로서 존속을 중단시킬 수 있습니다.

- 공시를 포함한 재무제표의 전반적인 표시와 구조 및 내용을 평가하고, 재무제표의 기초가 되는 거래와 사건을 재무제표가 공정한 방식으로 표시하고 있는지 여부를 평가합니다.

우리는 여러 가지 사항들 중에서 계획된 감사범위와 시기 그리고 감사 중 식별된 유의적 내부통제 미비점 등 유의적인 감사의 발견사항에 대하여 지배기구와 커뮤니케이션합니다.

서울특별시 용산구 한강대로 100
삼 일 회 계 법 인
대 표 이 사 윤 훈 수

2024년 3월 22일

이 감사보고서는 감사보고서일(2024년 3월 22일) 현재로 유효한 것입니다. 따라서 감사보고서일 후 이 보고서를 열람하는 시점 사이에 별첨된 회사의 재무제표에 중요한 영향을 미칠 수 있는 사건이나 상황이 발생할 수도 있으며, 이로 인하여 이 감사보고서가 수정될 수도 있습니다.

(첨부)재 무 제 표

에이아이에이생명보험 주식회사

제 7 기

2023년 01월 01일 부터

2023년 12월 31일 까지

제 6 기

2022년 01월 01일 부터

2022년 12월 31일 까지

"첨부된 재무제표는 당사가 작성한 것입니다."

에이아이에이생명보험 주식회사 대표이사 황네이슨

본점 소재지 : (도로명주소) 서울시 중구 통일로 2길 16 AIA Tower

(전 화) 1588-9898

재 무 상 태 표
제 7(당) 기말 2023년 12월 31일 현재
제 6(전) 기말 2022년 12월 31일 현재
제 6(전) 기초 2022년 1월 1일 현재

에이아이에이생명보험 주식회사

(단위: 천원)

과 목	제 7(당) 기말	제 6(전) 기말	제 6(전) 기초
I. 자 산			
1. 현금및현금성자산(주석6,7)	325,125,448	330,562,098	194,142,876
2. 당기손익-공정가치측정금융자산(주석6,8)	1,578,869,190	-	-
3. 당기손익인식금융자산(주석6,8)	-	1,149,567,909	1,389,392,698
4. 기타포괄손익-공정가치측정금융자산(주석6,10)	14,518,407,309	-	-
5. 매도가능금융자산(주석6,10)	-	4,511,954,867	5,324,638,533
6. 만기보유금융자산(주석6,11)	-	10,079,803,929	9,565,853,060
7. 종속기업투자(주석12)	50,000,000	-	-
8. 상각후원가측정대출채권및기타수취채권 (주석6,7,13)	148,438,700	-	-
9. 대출채권및기타수취채권(주석6,7,13)	-	138,299,610	259,563,063
10. 파생상품자산(주석6,9)	7,371,263	4,005,197	1,149,454
11. 재보험계약자산(주석20)	529,519	701,111	474,275
12. 유형자산(주석15,16)	64,742,715	66,977,194	70,031,567
13. 무형자산(주석17)	70,977,035	62,386,058	51,400,837
14. 투자부동산(주석14)	162,083,324	169,098,492	174,491,258
15. 순확정급여자산(주석25)	6,085,745	9,394,705	1,263,269
16. 기타자산(주석18)	8,781,988	15,739,787	15,058,364
17. 당기법인세자산(주석26)	61,354,453	-	4,618,268
자 산 총 계	17,002,766,689	16,538,490,957	17,052,077,522
II. 부 채			
1. 보험계약부채(주석19)	12,938,161,407	11,324,333,944	13,342,081,503
2. 계약자지분조정	-	-	373,885
3. 재보험계약부채(주석20)	238,292,234	211,720,703	265,653,919
4. 파생상품부채(주석6,9)	78,246,438	96,718,586	122,816,566
5. 기타금융부채(주석6,22)	56,660,267	82,409,513	74,190,099
6. 기타부채(주석21)	44,938,503	10,093,750	9,197,042
7. 총당부채(주석24)	4,908,519	4,087,205	3,681,159
8. 당기법인세부채	-	1,218,432	-
9. 이연법인세부채	475,830,954	725,762,488	385,884,211
부 채 총 계	13,837,038,322	12,456,344,621	14,203,878,384
III. 자 본			
1. 자본금(주석 27)	603,289,320	603,289,320	603,289,320
2. 자본잉여금(주석28)	904,933,977	904,933,977	904,933,977
3. 자본조정(주석29)	(18,511)	(16,925)	10,121
4. 기타포괄손익누계액(주석29)	388,165,036	1,362,853,130	175,718,056

과 목	제 7(당) 기말	제 6(전) 기말	제 6(전) 기초
5. 이익잉여금(주식30)	1,269,358,545	1,211,086,834	1,164,247,664
자 본 총 계	3,165,728,367	4,082,146,336	2,848,199,138
부 채 와 자 본 총 계	17,002,766,689	16,538,490,957	17,052,077,522

"별첨 주석은 본 재무제표의 일부입니다."

포 괄 손 익 계 산 서

제 7(당) 기 2023년 1월 1일부터 2023년 12월 31일까지

제 6(전) 기 2022년 1월 1일부터 2022년 12월 31일까지

에이아이에이생명보험 주식회사

(단위 : 천원)

과 목	제 7(당) 기	제 6(전) 기
I. 보험영업수익	1,373,457,645	1,368,037,328
1. 보험서비스수익(주석19)	1,185,805,279	1,215,389,215
2. 재보험수익(주석20)	187,652,366	152,648,113
II. 보험영업비용	1,308,856,727	1,327,811,980
1. 보험서비스비용(주석19)	1,011,556,558	1,064,666,850
2. 재보험비용(주석20)	215,326,844	191,590,868
3. 기타사업비용	81,973,325	71,554,262
III. 투자영업수익	920,024,895	864,408,792
1. 이자수익	515,966,169	488,019,813
2. 배당금수익	13,522,130	15,841,780
3. 당기손익-공정가치측정금융자산관련이익	195,308,225	-
4. 당기손익인식금융자산관련이익	-	47,562,118
5. 기타포괄손익-공정가치측정금융자산관련이익	23,894,780	-
6. 매도가능금융자산관련이익	-	2,113,742
7. 대출채권및기타수취채권관련이익	-	1,604,332
8. 파생상품관련이익	84,698,717	69,121,362
9. 외환거래이익	59,336,356	214,678,507
10. 기타영업수익(주석34)	27,298,518	25,467,138
IV. 투자영업비용	793,530,271	793,310,309
1. 보험금융비용(주석31)	531,433,333	288,831,211
2. 재보험금융비용(주석31)	13,149,016	12,502,312
3. 이자비용	201,162	243,734
4. 당기손익-공정가치측정금융자산관련손실	48,595,563	-
5. 당기손익인식금융자산관련손실	-	257,457,845
6. 기타포괄손익-공정가치측정금융자산관련손실	15,408,144	-
7. 매도가능금융자산관련손실	-	24,443,599
8. 상각후원가측정대출채권및기타수취채권관련손실	552,267	-
9. 파생상품관련손실	114,389,741	162,792,540
10. 외환거래손실	36,926,831	22,710,777
11. 재산관리비(주석32)	7,563,703	7,196,323
12. 기타영업비용(주석34)	25,310,511	17,131,968
V. 영업이익	191,095,542	111,323,831
VI. 영업외손익	(7,800,733)	16,325,532
영업외수익(주석35)	3,252,021	23,486,824
영업외비용(주석35)	11,052,754	7,161,292
VII. 법인세비용차감전순이익	183,294,809	127,649,363
VIII. 법인세비용(주석26)	44,071,664	10,810,192

과 목	제 7(당) 기		제 6(전) 기	
IX. 당기순이익		139,223,145		116,839,171
X. 기타포괄손익		291,823,744		1,187,135,075
당기손익으로 재분류되는 세후기타포괄손익의 구성 요소		293,639,619		1,183,942,349
1. 기타포괄손익-공정가치측정채무증권평가손익(주석10)	919,612,596		-	
2. 기타포괄손익-공정가치측정채무증권신용손실(주석10)	(2,896,479)		-	
3. 매도가능금융자산평가손익(주석10)	-		(636,163,668)	
4. 만기보유금융자산평가손실(주석11)	-		(10,368,280)	
5. 현금흐름위험회피파생상품평가손익(주석9)	1,199,193		(76,183)	
6. 보험계약자산(부채)순금융손익(주석19)	(612,820,748)		1,768,634,735	
7. 재보험계약자산(부채)순금융손익(주석20)	(11,454,943)		61,915,745	
당기손익으로 재분류되지 않는 세후기타포괄손익의 구성요소		(1,815,875)		3,192,726
1. 순확정급여부채의 재측정요소(주석25)	(1,815,875)		3,192,726	
XI. 총포괄손익		431,046,889		1,303,974,246
XII. 주당이익(단위: 원) (주석 39)				
1. 기본주당순이익		2,308		1,937
2. 희석주당순이익		2,308		1,937

"별첨 주석은 본 재무제표의 일부입니다."

자 본 변 동 표

제 7(당) 기 2023년 1월 1일부터 2023년 12월 31일까지

제 6(전) 기 2022년 1월 1일부터 2022년 12월 31일까지

에이아이에이생명보험 주식회사

(단위 : 천원)

과 목	자 본 금	자 본 잉여금	자 본 조 정	기타포괄 손익누계액	이 익 잉여금	총 계
2022. 1. 1 (전기초) - 변경 전	603,289,320	904,933,977	10,121	190,228,006	424,023,366	2,122,484,790
회계정책변경효과	-	-	-	(14,509,950)	740,224,298	725,714,348
2022. 1. 1 (전기초) - 변경 후	603,289,320	904,933,977	10,121	175,718,056	1,164,247,664	2,848,199,138
주식보상비용	-	-	(27,046)	-	-	(27,046)
연차배당	-	-	-	-	(70,000,000)	(70,000,000)
매도가능금융자산평가손익	-	-	-	(636,163,668)	-	(636,163,668)
만기보유금융자산평가손익	-	-	-	(10,368,280)	-	(10,368,280)
현금흐름위험회피파생상품평가손익	-	-	-	(76,183)	-	(76,183)
보험금융손익	-	-	-	1,768,634,735	-	1,768,634,735
재보험금융손익	-	-	-	61,915,745	-	61,915,745
재측정요소	-	-	-	3,192,726	-	3,192,726
당기순이익	-	-	-	-	116,839,170	116,839,170
2022. 12. 31 (전기말)	603,289,320	904,933,977	(16,925)	1,362,853,130	1,211,086,834	4,082,146,336
2023. 1. 1 (당기초)	603,289,320	904,933,977	(16,925)	1,362,853,130	1,211,086,834	4,082,146,336
회계정책변경효과	-	-	-	(1,266,511,838)	(80,951,434)	(1,347,463,272)
2023. 1. 1 (당기초) - 변경 후	603,289,320	904,933,977	(16,925)	96,341,292	1,130,135,400	2,734,683,064
주식보상비용	-	-	(1,586)	-	-	(1,586)
기타포괄손익-공정가치측정채무증권평가손익	-	-	-	919,612,596	-	919,612,596
기타포괄손익-공정가치측정채무증권신용손실	-	-	-	(2,896,479)	-	(2,896,479)
현금흐름위험회피파생상품평가손익	-	-	-	1,199,193	-	1,199,193
보험금융손익	-	-	-	(612,820,748)	-	(612,820,748)
재보험금융손익	-	-	-	(11,454,943)	-	(11,454,943)
재측정요소	-	-	-	(1,815,875)	-	(1,815,875)
당기순이익	-	-	-	-	139,223,145	139,223,145
2023. 12. 31 (당기말)	603,289,320	904,933,977	(18,511)	388,165,036	1,269,358,545	3,165,728,367

"별첨 주석은 본 재무제표의 일부입니다."

현금흐름표

제 7(당) 기 2023년 1월 1일부터 2023년 12월 31일까지

제 6(전) 기 2022년 1월 1일부터 2022년 12월 31일까지

에이아이에이생명보험 주식회사

(단위 : 천원)

과 목	제 7(당) 기		제 6(전) 기	
I. 영업활동으로 인한 현금흐름		851,959,712		612,955,288
1. 영업으로부터 창출된 현금흐름	498,757,196		258,526,753	
가. 당기순이익	139,223,145		116,839,170	
나. 손익조정사항(주석 33)	(174,502,936)		(189,204,071)	
다. 자산부채의 변동(주석 33)	534,036,987		330,891,654	
2. 이자의 수취	402,065,267		396,981,272	
3. 이자의 지급	(36,355)		(47,573)	
4. 배당금의 수령	16,059,450		15,737,729	
5. 법인세의 지급	(64,885,846)		(58,242,893)	
II. 투자활동으로 인한 현금흐름		(854,606,558)		(401,368,229)
1. 투자활동으로 인한 현금유입액	733,029,841		763,625,620	
가. 기타포괄손익-공정가치측정금융 자산의 처분	732,926,008		-	
나. 매도가능금융자산의 처분	-		675,254,869	
다. 만기보유금융자산의 감소	-		80,300,000	
라. 파생상품자산의 감소	-		7,503,706	
마. 보증금의 감소	-		53,544	
바. 유형자산의 처분	-		2,501	
사. 무형자산의 처분	103,833		511,000	
2. 투자활동으로 인한 현금유출액	(1,587,636,399)		(1,164,993,849)	
가. 종속기업의 취득	(50,000,000)		-	
나. 기타포괄손익-공정가치측정금융 자산의 취득	(1,476,986,504)		-	
다. 매도가능금융자산의 취득	-		(574,177,897)	
라. 만기보유금융자산의 취득	-		(519,608,740)	
마. 보증금의 증가	(415,000)		-	
바. 파생상품의 증가	(28,148,475)		(49,992,584)	
사. 유형자산 취득	(1,702,889)		(2,534,668)	
아. 무형자산의 취득	(30,357,545)		(18,634,297)	
자. 투자부동산의 취득	(25,986)		(45,663)	
III. 재무활동으로 인한 현금흐름		(3,407,289)		(74,140,317)
1. 재무활동으로 인한 현금유입액	467,051		952,455	
가. 임대보증금의 증가(주석33)	467,051		952,455	
2. 재무활동으로 인한 현금유출액	(3,874,340)		(75,092,772)	
가. 배당금의 지급(주석33)	-		(70,000,000)	
나. 리스부채의 원금지급(주석33)	(3,874,340)		(3,779,525)	
다. 임대보증금의 감소(주석33)	-		(1,313,247)	

과 목	제 7(당) 기		제 6(전) 기	
Ⅳ. 현금의 증가 (Ⅰ+Ⅱ+Ⅲ)		(6,054,135)		137,446,742
Ⅴ. 기초의 현금		330,562,098		194,142,876
Ⅵ. 현금 및 현금성자산의 환율변동 효과		617,486		(1,027,521)
Ⅶ. 기말의 현금		325,125,449		330,562,097

"별첨 주석은 본 재무제표의 일부입니다."

주석

제 7(당) 기 2023년 1월 1일부터 2023년 12월 31일까지

제 6(전) 기 2022년 1월 1일부터 2022년 12월 31일까지

에이아이에이생명보험 주식회사

1. 일반사항

에이아이에이생명보험 주식회사(이하 "당사")는 2018년 1월 1일 한국법인 출범을 공식 발표하였습니다. 자본금은 전액 에이아이에이인터내셔널리미티드 본점으로부터 조달된 것입니다.

당사는 금융위원회로부터 에이아이에이인터내셔널리미티드 한국지점의 보험계약 이전 및 영업양도 인가를 받고, 2018년 1월 1일자로 지점이 보유하고 있던 보험계약 전부를 당사로 이전하고, 이전된 보험계약에 대해 지점의 권리와 의무를 포괄적으로 승계하였습니다.

2. 중요한 회계정책

다음은 재무제표의 작성에 적용된 중요한 회계정책입니다. 이러한 정책은 별도의 언급이 없다면, 표시된 회계기간에 계속적으로 적용됩니다.

2.1 재무제표 작성기준

당사의 재무제표는 한국채택국제회계기준(이하 기업회계기준)에 따라 작성되었습니다. 한국채택국제회계기준은 국제회계기준위원회("IASB")가 발표한 기준서와 해석서 중 대한민국이 채택한 내용을 의미합니다.

재무제표는 다음을 제외하고는 역사적 원가에 기초하여 작성하였습니다.

- 특정 금융자산과 금융부채(파생상품 포함)
- 확정급여제도와 공정가치로 측정하는 사외적립자산

한국채택국제회계기준은 재무제표 작성시 중요한 회계추정의 사용을 허용하고 있으며, 회계정책을 적용함에 있어 경영진의 판단을 요구하고 있습니다. 보다 복잡하고 높은 수준의 판단이 요구되는 부분이나 중요한 가정 및 추정이 요구되는 부분은 주석 3에서 설명하고 있습니다.

(1) 제·개정된 기준서의 적용

당사는 2023년 1월 1일로 개시하는 회계기간부터 다음의 제·개정 기준서 및 해석서를 신규로 적용하였습니다.

- 기업회계기준서 제1001호 '재무제표 표시' - '회계정책'의 공시
중요한 회계정책 정보를 정의하고 이를 공시하도록 하였습니다. 해당 기준서의 개정이 재무제표에 미치는 중요한 영향은 없습니다.

- 기업회계기준서 제1001호 '재무제표 표시' - 행사가격 조정 조건이 있는 금융부채 평가손익 공시
발행자의 주가 변동에 따라 행사가격이 조정되는 조건이 있는 금융상품의 전부나 일부가 금융부채로 분류되는 경우 그 금융부채의 장부금액과 관련 손익을 공시하도록 하였습니다. 해당 기준서의 개정이 재무제표에 미치는 중요한 영향은 없습니다.

- 기업회계기준서 제1008호 '회계정책, 회계추정의 변경 및 오류' - '회계추정'의 정의
회계추정을 정의하고, 회계정책의 변경과 구별하는 방법을 명확히 하였습니다. 해당 기준서의 개정이 재무제표에 미치는 중요한 영향은 없습니다.

- 기업회계기준서 제1012호 '법인세' - 단일거래에서 생기는 자산과 부채에 대한 이연법인세
자산 또는 부채가 최초로 인식되는 거래의 최초 인식 예외 요건에 거래시점 동일한 가산할 일시적차이와 차감할 일시적차이를 발생시키지 않는 거래라는 요건을 추가하였습니다. 해당 기준서의 개정이 재무제표에 미치는 중요한 영향은 없습니다.

- 기업회계기준서 제1109호 '금융상품'

2015년 9월 25일 제정된 기업회계기준서 제1109호 '금융상품'은 원칙적으로 2018년 1월 1일 이후 최초로 시작되는 회계연도부터 적용해야 하지만, 당사는 기업회계기준서 제1104호 '보험계약'이 개정·공표되어 기업회계기준서 제1109호의 적용을 한시적으로 면제 받을 수 있게 됨에 따라, 기업회계기준서 제1117호 '보험계약'의 최초적용일까지 기업회계기준서 제1109호의 적용을 한시적으로 면제 받아 왔습니다. 당사는 2023년 1월 1일 이후 회계연도부터 기업회계기준서 제1117호 '보험계약'를 최초적용과 함께 기업회계기준서 제1109호를 적용하였으며, 해당 기준서의 적용이 재무제표에 미치는 중요한 영향은 주식 41에 언급하고 있습니다.

- 기업회계기준서 제1117호 '보험계약'

기업회계기준서 제1117호 '보험계약'은 기업회계기준서 제1104호 '보험계약'을 대체합니다. 보험계약에 따른 모든 현금흐름을 추정하고 보고시점의 가정과 위험을 반영한 할인율을 사용하여 보험부채를 측정하고, 매 회계연도별로 계약자에게 제공한 서비스(보험보장)를 반영하여 수익을 발생주의로 인식하도록 합니다. 또한, 보험사건과 관계없이 보험계약자에게 지급하는 투자요소(해약/만기환급금)는 보험수익에서 제외하며, 보험손익과 투자손익을 구분 표시하여 정보이용자가 손익의 원천을 확인할 수 있도록 하였습니다. 해당 기준서의 제정이 재무제표에 미치는 중요한 영향은 주식 42에서 언급하고 있습니다.

- 기업회계기준서 제1001호 '재무제표 표시' 개정 - 부채의 유동/비유동 분류

보고기간말 현재 존재하는 실질적인 권리에 따라 유동 또는 비유동으로 분류되며, 부채의 결제를 연기할 수 있는 권리의 행사가능성이나 경영진의 기대는 고려하지 않습니다. 또한, 부채의 결제에 자기지분상품의 이전도 포함되나, 복합금융상품에서 자기지분상품으로 결제하는 옵션이 지분상품의 정의를 충족하여 부채와 분리하여 인식된 경우는 제외됩니다. 동 개정사항은 2024년 1월 1일 이후 시작하는 회계연도부터 적용될 예정이며, 조기적용이 허용됩니다. 당사는 동 개정으로 인해 재무제표에 중요한 영향은 없을 것으로 예상하고 있습니다.

2.2 영업부문

영업부문은 최고영업의사결정자에게 보고되는 내부 보고자료와 동일한 방식으로 보고하고 있습니다. 최고영업의사결정자는 영업부문에 배부될 자원과 영업부문의 성과를 평가하는데 책임이 있으며, 전략적 의사결정을 수행하는 경영위원회를 최고이사결정자로 보고 있습니다. 당사는 기업회계기준서 제1108호 "영업부문"에 따른 공시 기준을 충족하지 않아 별도의 영업부문을 구분하여 공시하지 아니하였습니다.

2.3 외화환산

(1) 기능통화와 표시통화

당사는 재무제표에 포함되는 항목들을 영업활동이 이루어지는 주된 경제환경에서의 통화("기능통화")를 적용하여 측정하고 있습니다. 당사의 기능통화는 대한민국 원화이며, 재무제표는 대한민국 원화로 표시되어 있습니다.

(2) 외화거래와 보고기간 말의 외화환산

외화거래는 거래일의 환율 또는 재측정되는 항목인 경우 평가일의 환율을 적용한 기능통화로 인식되고, 외화거래의 결제나 화폐성 외화 자산·부채의 환산에서 발생하는 외환차이는 당기손익으로 인식됩니다.

비화폐성 금융자산·부채로부터 발생하는 외환차이는 공정가치 변동손익의 일부로 보아 당기손익-공정가치측정지분상품으로부터 발생하는 외환차이는 당기손익으로, 기타포괄손익-공정가치측정지분상품의 외환차이는 기타포괄손익에 포함하여 인식됩니다.

2.4 금융자산

(1) 분류

당사는 다음의 측정 범주로 금융자산을 분류합니다.

- 당기손익-공정가치측정금융자산
- 기타포괄손익-공정가치측정금융자산
- 상각후원가측정금융자산

금융자산은 금융자산의 관리를 위한 사업모형과 금융자산의 계약상 현금흐름 특성에 근거하여 분류합니다.

공정가치로 측정하는 금융자산의 손익은 당기손익 또는 기타포괄손익으로 인식합니다. 채무상품에 대한 투자는 해당 자산을 보유하는 사업모형에 따라 그 평가손익을 당기손익 또는 기타포괄손익으로 인식합니다. 당사는 금융자산을 관리하는 사업모형을 변경하는 경우에만 채무상품을 재분류합니다.

단기매매항목이 아닌 지분상품에 대한 투자는 최초 인식시점에 후속적인 공정가치 변동을 기타포괄손익으로 표시할 것을 지정하는 취소불가능한 선택을 할 수 있습니다. 지정되지 않은 지분상품에 대한 투자의 공정가치 변동은 당기손익으로 인식합니다.

(2) 측정

당사는 최초 인식시점에 금융자산을 공정가치로 측정하며, 당기손익공정가치측정금융자산이 아닌 경우에 해당 금융자산의 취득과 직접 관련되는 거래원가는 공정가치에 가산합니다. 당기손익공정가치측정금융자산의 거래원가는 당기손익으로 비용처리합니다.

내재파생상품을 포함하는 복합계약은 계약상 현금흐름이 원금과 이자로만 구성되어 있는지를 결정할 때 해당 복합계약 전체를 고려합니다.

1) 채무상품

금융자산의 후속적인 측정은 금융자산의 계약상 현금흐름 특성과 그 금융자산을 관리하는 사업모형에 근거합니다. 당사는 채무상품을 다음의 세 범주로 분류합니다.

(가) 상각후원가측정금융자산

계약상 현금흐름을 수취하기 위해 보유하는 것이 목적인 사업모형 하에서 금융자산을 보유하고, 계약상 현금흐름이 원리금만으로 구성되어 있는 자산은 상각후원가로 측정합니다. 상각후원가로 측정하는 금융자산으로서 위험회피관계의 적용 대상이 아닌 금융자산의 손익은 해당 금융자산을 제거하거나 손상할 때 당기손익으로 인식합니다. 유효이자율법에 따라 인식하는 금융자산의 이자수익은 '투자서비스수익 내 이자수익'에 포함됩니다.

(나) 기타포괄손익-공정가치측정금융자산

계약상 현금흐름의 수취와 금융자산의 매도 둘 모두를 통해 목적을 이루는 사업모형 하에서 금융자산을 보유하고, 계약상 현금흐름이 원리금만으로 구성되어 있는 금융자산은 기타포괄손익공정가치로 측정합니다. 손상차손(환입)과 이자수익 및 외환손익을 제외하고는, 공정가치로 측정하는 금융자산의 평가손익은 기타포괄손익으로 인식합니다. 금융자산을 제거할 때에는 인식한 기타포괄손익누계액을 자본에서 당기손익으로 재분류합니다. 유효이자율법에 따라 인식하는 금융자산의 이자수익은 '투자서비스수익 내 이자수익'에 포함됩니다. 외환손익은 '투자서비스수익 내 외환거래손익'으로 표시하고 손상차손은 '투자서비스비용 내 기타포괄손익공정가치측정금융자산관련손실'으로 표시합니다.

(다) 당기손익-공정가치측정금융자산

상각후원가측정이나 기타포괄손익공정가치측정금융자산이 아닌 채무상품은 당기손익공정가치로 측정됩니다. 위험회피관계가 적용되지 않는 당기손익공정가치측정 채무상품의 손익은 당기손익으로 인식하고 발생한 기간에 손익계산서에 '투자서비스수익 내 당기손익공정가치측정금융자산관련손익' 및 '투자서비스수익 내 이자수익'으로 표시합니다.

2) 지분상품

당사는 모든 지분상품에 대한 투자를 후속적으로 공정가치로 측정합니다. 공정가치 변동을 기타포괄손익으로 표시할 것을 선택한 장기적 투자목적 또는 전략적 투자목적의 지분상품에 대해 기타포괄손익으로 인식한 금액은 해당 지분상품을 제거할 때에도 당기손익으로 재분류하지 않습니다. 이러한 지분상품에 대한 배당수익은 당사가 배당을 받을 권리가 확정된 때 '투자서비스수익 내 배당수익'으로 당기손익으로 인식합니다.

당기손익공정가치로 측정하는 금융자산의 공정가치 변동은 손익계산서에 '투자서비스손익 내 당기손익공정가치측정금융자산관련손익'으로 표시합니다. 기타포괄손익공정가치로 측정하는 지분상품에 대한 손상차손(환입)은 별도로 구분하여 인식하지 않습니다.

(3) 손상

당사는 미래전망정보에 근거하여 상각후원가로 측정하거나 기타포괄손익공정가치로 측정하는 채무상품에 대한 기대신용손실을 평가합니다. 손상 방식은 신용위험의 유의적인 증가 여부에 따라 결정됩니다.

(4) 인식과 제거

금융자산의 정형화된 매입 또는 매도는 매매일에 인식하거나 제거합니다. 금융자산은 현금흐름에 대한 계약상 권리가 소멸하거나 금융자산을 양도하고 소유에 따른 위험과 보상의 대부분을 이전한 경우에 제거됩니다.

당사가 금융자산을 양도한 경우라도 채무자의 채무불이행시의 소구권 등으로 양도한 금융자산의 소유에 따른 위험과 보상의 대부분을 당사가 보유하고 있는 경우에는 이를 제거하지 않고 그 양도자산 전체를 계속하여 인식하되, 수취한 대가를 금융부채로 인식합니다. 해당 금융부채는 재무상태표에 '상각후원가측정금융부채'로 분류합니다.

(5) 금융상품의 상계

금융자산과 부채는 인식한 자산과 부채에 대해 법적으로 집행가능한 상계권리를 현재 보유하고 있고, 순액으로 결제하거나 자산을 실현하는 동시에 부채를 결제할 의도를 가지고 있을 때 상계하여 재무상태표에 순액으로 표시합니다. 법적으로 집행가능한 상계권리는 미래사건에 좌우되지 않으며, 정상적인 사업과정의 경우와 채무불이행의 경우 및 지급불능이나 파산의 경우에도 집행가능한 것을 의미합니다.

2.5 파생상품

파생상품은 파생상품 계약 체결 시점에 공정가치로 최초 인식되며 이후 공정가치로 재측정됩니다. 파생상품의 공정가치 변동은 해당 파생상품이 위험회피수단으로 지정되었는지 여부 및 위험회피대상의 성격에 따라 다르게 회계처리됩니다.

(1) 매매목적 파생상품

위험회피회계의 적용 요건을 충족하지 않는 파생상품은 매매목적으로 분류되고 파생상품의 공정가치변동은 '투자서비스손익 내 당기손익공정가치측정금융자산관련손익'으로 포괄손익계산서에 인식됩니다.

(2) 위험회피목적 파생상품

당사는 다음과 같은 위험회피관계의 위험회피수단으로 지정하고 있습니다.

- 인식된 자산이나 부채 또는 발생가능성이 매우 높은 예상거래의 현금흐름 변동에 대한 위험회피 (현금흐름 위험회피)

당사는 위험회피의 개시시점에 위험회피수단이 위험회피대상의 현금흐름의 변동을 상쇄할 것으로 기대되는지를 포함하여 위험회피수단과 위험회피대상의 경제적 관계를 문서화합니다. 또한, 당사는 위험회피거래를 수행하기 위한 위험관리 목적과 전략을 문서화합니다.

1) 현금흐름위험회피

현금흐름위험회피로 지정되어 적용요건을 충족하는 파생상품의 공정가치 변동 중 효과적인 부분은 기타포괄손익으로 인식하고, 비효과적인 부분은 당기손익으로 즉시 포괄손익계산서에 인식하고 있습니다. 기타포괄손익누계액에 누적된 금액은 위험회피대상이 손익에 영향을 미치는 기간(예를 들어, 위험회피대상인 예상매출이 발생한 시점)에 당기손익으로 포괄손익계산서에 인식하고 있습니다. 위험회피수단이 소멸하거나 매각된 경우 또는 위험회피회계의 적용요건을 더 이상 충족하지 못하는 경우, 기타포괄손익으로 인식한 누적평가손익은 기타포괄손익누계액에 인식하였다가 예상거래가 포괄손익계산서에 인식될 때 당기손익으로 인식하고 있습니다. 예상거래가 더 이상 발생하지 않을 것으로 기대되는 경우에는 자본으로 인식한 누적손익을 즉시 당기손익으로 포괄손익계산서에 인식하고 있습니다.

(3) 내재파생상품

내재파생상품은 주계약의 경제적 특성 및 위험도와 밀접한 관련성이 없고 내재파생상품과 동일한 조건의 별도의 상품이 파생상품의 정의를 충족하는 경우, 복합금융상품의 주계약이 금융자산에 해당하지 아니하고 당기손익공정가치로 측정하는 항목으로 지정되지 않았다면 내재파생상품을 주계약과 분리하여 별도로 회계처리하고 있습니다. 주계약과 분리된 내재파생상품의 공정가치 변동은 당기손익공정가치 측정 금융상품 순손익의 일부로 인식됩니다.

2.6 유형자산

유형자산은 역사적원가에서 감가상각누계액과 손상차손누계액을 차감하여 표시됩니다. 역사적원가는 자산의 취득에 직접적으로 관련된 지출을 포함합니다.

토지를 제외한 자산은 취득원가에서 잔존가치를 제외하고, 다음의 추정 경제적 내용연수에 걸쳐 정액법으로 상각됩니다.

구 분	감가상각내용연수
건물	30년
비품	4년

유형자산의 감가상각방법과 잔존가치 및 경제적 내용연수는 매 회계연도 말에 재검토되고 필요한 경우 추정의 변경으로 회계처리 됩니다.

2.7 종속기업 및 관계기업

당사의 재무제표는 한국채택국제회계기준 제1027호 '별도재무제표'에 따른 별도재무제표입니다. 종속기업 및 관계기업에 대한 투자를 기업회계기준서 제1027호에 따라 원가법으로 처리하고 있습니다.

2.8 투자부동산

임대수익이나 투자차익을 목적으로 보유하고 있는 부동산은 투자부동산으로 분류됩니다. 투자부동산은 최초 인식시점에 원가로 측정되며, 최초 인식 후에는 원가에서 감가상각누계액과 손상차손누계액을 차감한 금액으로 표시됩니다. 투자부동산 중 토지를 제외한 투자부동산은 추정 경제적 내용연수 30년 동안 정액법으로 상각됩니다.

2.9 무형자산

당사는 무형자산을 당해 자산의 제작원가 또는 구입원가에 취득부대비용을 가산한 가액을 취득원가로 산정하고 있으며, 상각누계액과 손상차손누계액을 취득원가에서 직접 차감한 가액으로 표시하고 있습니다.

(1) 소프트웨어, 개발비

당사는 무형자산에 대한 상각을 당사에서 추정된 내용연수에 따라 5~15년의 내용연수를 적용하여 정액법으로 상각하고 있습니다.

(2) 기타의 무형자산

당사는 골프 및 콘도회원권 등을 무형자산으로 계상하였습니다. 이러한 회원권은 이를 이용할 수 있을 것으로 기대되는 기간에 대하여 예측가능한 제한이 없으므로 내용연수가 비한정인 것으로 평가하여 상각하고 있지 않습니다.

2.10 정부보조금

정부보조금은 보조금의 수취와 정부보조금에 부가된 조건의 준수에 대한 합리적인 확신이 있을 때 공정가치로 인식됩니다. 자산관련보조금은 자산의 장부금액을 계산할 때 차감하여 표시되며, 수익관련보조금은 이연하여 정부보조금의 교부 목적과 관련된 비용에서 차감하여 표시됩니다.

2.11 보험계약

(1) 보험계약 및 투자계약의 분류

당사는 인수한 모든 계약에 대하여 실질적인 권리와 의무를 고려하여 보험계약자로부터 유의적인 보험위험 인수 여부를 판단합니다. 판단 결과, 보험계약자로부터 유의적인 보험위험을 인수하는 경우 보험계약으로 분류하고, 유의적인 보험위험의 이전이 없는 경우 보험계약의 법률적 형식을 취하고 있더라도 투자계약으로 분류하고 있습니다. 계약의 분류에 따라 보험계약과 재량적 참가 특성이 있는 투자계약은 기업회계기준서 제1117호 '보험계약'을 적용하며, 재량적 참가 특성이 없는 투자계약은 기업회계기준서 제1109호 '금융상품'을 적용하여 회계처리하고 있습니다. 당사는 무배당 퇴직보험 및 퇴직연금 상품을 재량적 참가 특성이 없는 투자계약으로 분류하고 있습니다. 당기말 현재 당사가 보유하고 있는 보험계약에 내재된 파생상품요소 중 분리요건을 충족하는 내재파생요소는 없습니다.

당사는 보험계약 중 직접 참가 특성이 있는 보험계약에 대하여 기업회계기준서 제1117호 '보험계약'에 따른 변동수수료접근법을 적용하여 측정합니다. 직접 참가 특성이 있지 않은 보험계약은 일반모형을 적용하여 측정합니다.

(2) 보험계약부채

1) 통합 수준

당사는 보험계약을 손실 부담 가능성과 위험의 유사성 및 관리 수준에 따라 보험계약 집합 및 포트폴리오로 구분합니다. 보험계약의 손실 부담 가능성은 보험계약의 최초 인식시점 위험조정 및 보험계약마진의 비율에 따라 결정합니다. 당사는 보험계약집합을 최소단위로 하여 최초인식시점에 결정하며, 후속적으로 집합의 구성을 재평가하지 않습니다. 전환시점 경과규정에 따른 예외사항을 제외하고는 같은 보험계약집합 내에 발행시점의 차이가 1년을 초과하는 보험계약을 포함하지 않습니다.

2) 인식

당사는 보험계약집합의 보장기간이 시작 시점과 첫번째 보험료를 보험계약자가 지급해야하는 시점 또는 보험계약집합이 손실을 부담할 것으로 예상되는 시점 중 가장 이른 시점에 보험계약집합을 인식합니다. 보유하고 있는 재보험계약이 비례적 보장을 제공하는 경우에는 보유하고 있는 재보험계약집합 보장기간의 개시시점과 원수계약집합의 최초 인식시점 중 더 늦은 시점에 인식하며, 그 밖의 모든 경우에는 보장기간의 개시시점에 재보험계약집합을 인식합니다.

3) 계약의 경계

보험계약집합의 측정은 집합 내 계약들의 경계 내에 있는 미래현금흐름을 포함합니다. 보험계약자에게 보험료를 납부하도록 강제할 수 있는 보고기간이나, 보험계약자에게 서비스를 제공할 실질적인 의무가 있는 보고기간에 존재하는 실질적인 권리와 의무로 현금흐름이 생긴다면 그 현금흐름은 보험계약의 경계 내에 있습니다. 당사는 당사의 특정 보험계약자 또는 특정 포트폴리오의 위험을 재평가할 수 있는 실제 능력의 보유 여부와 그 재평가 결과를 가격이나 급부의 수준에 반영 가능 여부에 따라 계약의 경계를 결정합니다. 위험을 재평가하는 시점까지 보험료의 가격 산정은 재평가 이후 시점의 위험을 고려하지 않습니다. 계약의 경계는 보고시점마다 재측정됩니다.

당사는 주계약과 특약을 통합한 보험계약 수준에서 계약의 경계를 판단합니다. 따라서 갱신행 특약의 갱신시점이 아닌 주계약의 만기를 기준으로 계약의 경계를 판단합니다. 또한 당사가 보장하는 중도부가옵션은 계약의 경계 내의 미래현금흐름으로 판단하였습니다. 재보험계약의 경계는 당사와 재보험사의 권리와 의무에 따라 판단되며, 재보험계약 당사자가 모두 동일한 시기에 해지옵션을 가지게 되는 경우에 재보험계약의 경계와 단절되는 것으로 판단하였습니다.

4) 측정

(가) 최초 측정

당사는 최초 인식시점에 보험계약집합을 이행현금흐름과 보험계약마진의 합으로 측정합니다. 이행현금흐름은 미래현금흐름의 추정치, 미래현금흐름과 관련된 금융위험과 화폐의 시간가치를 반영하기 위한 조정, 그리고 비금융위험에 대한 위험조정으로 구성합니다.

미래현금흐름 추정치는 과도한 비용이나 노력 없이 이용 가능한 합리적이고 타당한 모든 정보를 이용하여 발생가능한 모든 결과의 기대값을 확률가중평균으로 측정하며, 시장변수 및 비시장변수를 고려한 계약의 경계 내의 현금흐름에 대한 현행추정치입니다. 당사는 미래현금흐름 추정을 위한 가정 설정 시 상업적 실질이 없는 조건은 고려하지 않습니다. 예정현금흐름의 적정성에 대해서는 지속적으로 실제현금흐름과 비교하여 검토하고 모니터링합니다.

비금융위험에 대한 위험조정은 비금융위험에서 생기는 현금흐름의 금액과 시기에 대한 불확실성을 감수하는 것에 대하여 보험자가 요구하는 보상을 반영하도록 미래 현금흐름의 현재가치 추정치를 조정하는 부채로서, 비금융위험으로부터 발생하는 가능한 결과의 범위를 지닌 부채의 이행과 보험계약과 기대현재가치가 동일한 고정현금흐름을 발생시키는 부채의 이행의 차를 신뢰수준기법을 통해 산출합니다. 당사는 비금융위험에 대한 위험조정을 회사 단위의 통합수준에서 분산효과 고려하여 산출한 후 개별계약 단위로 배부합니다.

보험계약마진은 미래에 보험계약서비스를 제공함에 따라 인식하게 될 미실현이익으로, 보험계약집합의 최초 인식시점에 이행현금흐름이 순유입인 경우, 해당 보험계약집합에서 최초 인식시점에 수익이나 비용이 나오지 않도록 보험계약마진을 측정합니다. 반대로 보험계약집합의 최초 인식시점의 이행현금흐름이 순유출인 경우, 해당 보험계약집합을 손실부담계약집합으로 분류하고 순유출 예상금액을 당기손익으로 인식하고 이를 손실요소로 후속 측정합니다.

당사는 보험계약자산 및 보험계약부채의 표시는 포트폴리오 기준으로 이행현금흐름과 보험계약마진의 합에 따라 결정합니다.

(나) 후속 측정

보고기간말 현재 보험계약집합의 장부금액은 잔여보장부채와 발생사고부채의 합계입니다. 잔여보장부채는 보고기간말 현재 보험계약집합에 배분된 미래서비스와 관련된 이행현금흐름과 보험계약마진으로 구성됩니다. 발생사고부채는 아직 지급되지 않은 보험금과 보험비용에 대한 이행현금흐름으로 구성되며, 이행현금흐름 내에는 미보고발생손해액과 감독규정에 따른 배당준비금을 포함하고 있습니다.

(다) 재보험계약

당사는 다음사항을 제외하고, 보험계약집합 측정에 적용하는 회계정책을 재보험계약 집합 측정에 동일하게 적용합니다.

당사는 재보험계약 발행자의 불이행 관련 모든 위험의 효과(담보로 인한 효과와 분쟁으로 인한 손실을 포함)를 재보험계약집합 측정 시 포함합니다. 재보험자의 불이행 위험 효과를 매 보고기간 말 재측정하며 불이행위험의 변동효과를 당기손익으로 인식합니다. 당사는 재보험자에게 이전하는 위험을 반영하도록 비금융위험에 대한 위험 조정을 산정합니다. 재보험계약은 재보험의 특성을 고려하여 최초 인식시점의 이행 현금흐름이 순유출이더라도, 해당 계약을 손실부담집합으로 분류하거나 순유출 예상 금액을 당기손익으로 인식하지 않습니다.

(라) 계약제거와 변경

당사는 보험계약에 명시된 의무가 만료, 이행 또는 취소 등으로 소멸된 경우 제거합니다. 또한, 계약조건이 변경되어 새로운 계약조건이 이미 있었다라면 회계처리가 유의적으로 달랐을 경우, 계약을 제거하고 새로운 계약으로 인식합니다. 계약조건이 변경되었지만 계약을 제거하지 않는 경우, 이행현금흐름의 추정치 변동으로 처리합니다.

(마) 보험료배분접근법

당사는 계약집합의 개시 시점에 계약집합 내 각 계약의 보장기간(계약의 경계 내에 있는 보험계약서비스를 포함)이 1년 이하이거나 보험료배분접근법을 사용하더라도 일반모형 요구사항을 적용해 측정한 것과 중요한 차이 없이 집합에 대한 잔여보장부채를 측정할 것으로 합리적으로 기대하는 경우, 보험료배분접근법을 적용하여 보험 계약집합의 측정을 간소화하여 적용하고 있습니다.

각 계약집합의 최초인식시점의 잔여보장부채의 장부금액은 최초인식시점의 보험료 수취액에서 취득일에 집합에 배분된 보험취득현금흐름을 차감하고 계약집합과 관련된 현금흐름에 대해 종전에 인식한 자산 또는 부채를 최초 인식시점에 제거하여 생기는 금액을 가감하여 측정합니다. 후속적으로 잔여보장부채의 장부금액은 보험료의 수취 및 보험취득현금흐름의 상각에 따라 증가하며 서비스 제공에 따라 보험수익으로 인식하는 금액에 따라 감소합니다.

(3) 보험서비스수익

당사는 보험계약집합의 보험계약서비스를 제공하거나 다른 서비스를 제공하는 의무를 이행하면서 보험서비스수익을 인식합니다. 보고기간 동안 제공한 보험서비스와 관련된 보험서비스수익은 당사가 기대하는 대가와 관련된 잔여보장부채의 변동을 나타냅니다.

보고기간 동안 보험서비스수익으로 인식하는 보험계약마진금액은, 보험계약집합 별 상각 전 기말 잔여보험계약마진을 보고기간 동안 제공된 보장단위와 그 이후의 보장단위에 비례 배분한 후, 보고기간 동안 제공된 보장단위에 배분된 금액으로 인식합니다. 보장단위 수는 보험계약에 의해 제공된 보험계약서비스의 양적 단위이며, 보험보장서비스와 투자수익서비스 및 투자관련서비스의 양적단위와 예상 듀레이션을 고려하여 결정됩니다.

보험취득현금흐름은 시간의 경과에 따른 체계적인 방법으로 각 보고기간에 배분되어, 당기분은 보험서비스수익과 보험서비스비용으로 동일한 금액으로 인식됩니다. 손실요소는 기초시점 예상현금흐름 유출액의 현재가치와 기초 비금융위험에 대한 위험조정금액을 합한 금액 대비 기초 손실요소 잔액의 비율로 체계적인 방법으로 각 보고기간에 배분됩니다. 손실요소 배분액 중 당기분은 보험서비스수익과 보험서비스비용으로 동일한 금액이 인식에서 제외됩니다.

보장기간 중 어느 때라도 사실과 상황이 보험계약집합이 손실부담계약이라는 것을 나타낸다면 잔여보장부채의 장부금액과 관련된 이행현금흐름의 현행 추정치와의 차이를 산정하여 잔여보장부채에 가산하고 당기손익에 손실을 인식합니다.

당사는 보유하고 있는 보험료배분접근법 적용대상의 잔여보장부채가 유의적인 금융요소를 가지고 있지 않다고 판단하여 화폐의 시간가치와 금융위험의 효과를 반영하기 위해 잔여보장부채의 장부금액을 조정하지 않습니다.

(4) 보험금융손익

보험금융손익은 화폐의 시간가치와 금융위험효과에서 발생한 보험계약집합과 재보험계약집합의 장부금액 변동으로 구성됩니다. 당사는 보험금융손익의 당기손익과 기타포괄손익으로의 체계적 배분 여부를 포트폴리오별로 선택하여 결정합니다. 체계적 배분은 예상되는 총보험금융손익을 계약 집합의 듀레이션에 걸쳐 체계적으로 배분하여 당기분은 당기손익으로 잔여분은 기타포괄손익으로 인식합니다.

당사는 기초항목을 보유하고 있는 직접 참가특성이 있는 보험계약집합의 경우, 당기손익에 포함된 보유하고 있는 기초항목에 대한 손익과의 회계상 불일치를 제거하는 금액을 당기손익에 포함하기 위해, 당기장부수익률법을 적용하여 보험금융손익을 세분합니다. 또한 기초항목을 보유하고 있지 않는 직접 참가특성이 있는 보험계약집합과 금융위험과 관련된 가정 변동이 보험계약자에게 지급되는 금액에 상당한 영향을 미치는 보험계약집합의 경우, 예상부리이율법을 적용하여 보험금융손익을 체계적으로 배분합니다. 이외의 보험계약집합은 최초인식시점의 할인율을 적용하여 보험금융손익을 산정합니다.

보험계약마진에서 발생하는 보험금융손익은 직접 참가 특성이 있는 보험계약집합의 경우 미래현금흐름과 일관된 배분 방식으로 결정하고, 직접 참가 특성이 없는 보험계약집합의 경우 최초인식시점의 할인율을 적용하여 체계적으로 배분합니다.

당사가 보험계약을 제3자에게 이전하거나 보험계약조건이 변경되어 제거하는 경우, 해당 보험계약의 기타포괄손익누계액은 당기손익으로 재분류 조정됩니다.

(5) 재보험서비스수익 및 재보험서비스비용

재보험서비스손익은 재보험서비스비용과 재보험자로부터 회수된 금액을 별도로 인식합니다. 당사는 재보험계약집합에서 보상을 받거나 기타서비스를 제공받은 부분을 재보험서비스비용으로 인식합니다. 재보험계약의 보고기간 제공받은 서비스와 관련된 재보험서비스비용은 당사가 보상을 제공한 서비스와 관련한 잔여보장재보험자산의 변동을 나타냅니다. 재보험서비스수익은 재보험자로부터 회수된 금액을 인식합니다.

2.12 비금융자산의 손상

비한정내용연수를 가진 무형자산은 상각하지 않고 매년 손상검사를 실시하고 있으며, 상각하는 자산의 경우는 매 보고기간말에 장부금액이 회수가능하지 않을 수도 있음을 나타내는 환경의 변화나 사건이 있다면 손상검사를 수행하고 있습니다. 손상차손은 회수가능액을 초과하는 장부금액만큼 인식하고 있습니다. 회수가능액은 순공정가치와 사용가치 중 큰 금액으로 결정하고 있습니다. 손상을 측정하기 위한 목적으로 자산은 별도로 식별가능한 현금흐름을 창출하는 가장 하위 수준의 집단(현금창출단위)으로 분류하고 있습니다. 손상차손을 인식한 비금융자산은 매 보고기간말에 손상차손의 환입가능성을 검토하고 있습니다.

2.13 금융부채

(1) 분류 및 측정

당기손익인식금융부채는 단기매매목적의 금융상품입니다. 주로 단기간 내에 재매입할 목적으로 부담하는 금융부채는 당기손익인식금융부채로 분류됩니다. 또한, 위험회피회계의 대상이 아닌 파생상품이나 내재파생상품을 포함한 금융상품도 당기손익인식금융부채로 분류합니다.

당기손익인식금융부채, 금융보증계약, 금융자산의 양도가 제거조건을 충족하지 못하는 경우에 발생하는 금융부채를 제외한 모든 비파생금융부채를 상각후원가로 측정하는 금융부채로 분류되고 있으며, 재무상태표 상 "기타금융부채"로 표시됩니다. 상각

후원가로 측정하는 금융부채는 보고기간말 현재 12개월 이내에 만기가 도래하는 부채는 유동부채로, 이외의 부채는 비유동부채로 분류됩니다.

(2) 제거

금융부채는 계약상 의무가 이행, 취소 또는 만료되어 소멸되거나 기존 금융부채의 조건이 실질적으로 변경된 경우에 재무상태표에서 제거됩니다.

2.14 충당부채

과거사건의 결과로 현재의 법적의무나 의제의무가 존재하고, 그 의무를 이행하기 위한 자원의 유출가능성이 높으며, 당해 금액의 신뢰성 있는 추정이 가능한 경우 당사는 충당부채를 인식하고 있습니다. 미래영업손실에 대하여는 충당부채를 인식하지 않습니다.

충당부채는 의무를 이행하기 위하여 예상되는 지출액의 현재가치로 측정하며, 현재 가치 평가에 사용하는 할인율은 그 부채의 고유한 위험과 화폐의 시간가치에 대한 현행 시장의 평가를 반영한 세전 이자율입니다.

2.15 당기법인세 및 이연법인세

법인세비용은 당기법인세와 이연법인세로 구성됩니다. 법인세는 기타포괄손익이나 자본에 직접 인식된 항목과 관련된 금액은 해당 항목에서 직접 인식하며, 이를 제외하고는 당기손익으로 인식됩니다. 법인세비용은 보고기간말 현재 제정되었거나 실질적으로 제정된 세법에 기초하여 측정됩니다.

이연법인세는 자산과 부채의 장부금액과 세무기준액의 차이로 정의되는 일시적 차이에 대하여 장부금액을 회수하거나 결제할 때의 예상 법인세효과로 인식됩니다. 다만, 사업결합 이외의 거래에서 자산·부채를 최초로 인식할 때 발생하는 이연법인세자산과 부채는 그 거래가 회계이익이나 과세소득에 영향을 미치지 않는다면 인식되지 않습니다.

이연법인세자산은 차감할 일시적차이가 사용될 수 있는 미래 과세소득의 발생가능성이 높은 경우에 인식됩니다.

이연법인세 자산과 부채는 법적으로 당기법인세자산과 당기법인세부채를 상계할 수 있는 권리를 당사가 보유하고 있고, 이연법인세 자산과 부채가 동일한 과세당국에 의해서 부과되는 법인세와 관련된 경우에 상계합니다. 당기법인세 자산과 부채는 법적으로 상계할 수 있는 권리를 당사가 보유하고 있고, 순액으로 결제할 의도가 있거나 자산을 실현하는 동시에 부채를 결제하려는 의도가 있는 경우에 상계합니다.

2.16 종업원급여

(1) 퇴직급여

당사는 확정기여제도와 확정급여제도를 모두 운영하고 있습니다.

확정기여제도는 당사가 고정된 금액의 기여금을 별도 기금에 지급하는 퇴직연금제도입니다. 해당 기금이 현재나 과거 기간의 종업원 용역과 관련하여 지급하여야 할 급여 전액을 지급하기에 충분한 자산을 보유하지 못하는 경우에도 당사는 추가적인 기여금을 납부할 법적 의무나 의제의무를 부담하지 않습니다. 확정기여제도와 관련하여 당사는 상장되거나 비상장으로 관리되고 있는 연금보험제도에 의무적으로나 계약에 의해 또는 자발적으로 기여금을 지급하고 있습니다. 기여금이 지급된 이후에 당사는 더 이상의 미래 의무를 부담하지 않습니다. 기여금은 그 지급기일에 종업원급여비용으로 인식됩니다. 선급 기여금은 초과 기여금으로 인해 미래 지급액이 감소하거나 현금이 환급되는 만큼을 자산으로 인식하고 있습니다.

확정급여제도는 확정기여제도를 제외한 모든 퇴직연금제도입니다. 일반적으로 확정급여제도는 연령, 근속연수나 급여수준 등의 요소에 의해 종업원이 퇴직할 때 지급받을 퇴직연금급여의 금액을 확정하고 있습니다. 확정급여제도와 관련하여 재무상태표에 계상된 부채는 보고기간말 현재 확정급여채무의 현재가치에 사외적립자산의 공정가치를 차감하고 미인식과거근무원가를 조정한 금액입니다. 확정급여채무는 매년 독립된 보험계리인에 의해 예측단위적립방식에 따라 산정됩니다. 확정급여채무의 현재가치는 그 지급시점과 만기가 유사한 우량 회사채의 이자율로 기대미래현금흐름을

할인하여 산정됩니다. 한편, 순확정급여부채와 관련한 재측정요소는 기타포괄손익으로 인식됩니다.

제도 개정, 축소 또는 정산이 발생한 경우에는 과거근무원가 또는 정산으로 인한 손익은 당기손익으로 인식됩니다.

(2) 주식기준보상

AIA Group Limited는 종업원으로부터 용역을 제공받은 대가로, 지분상품(주식선택권)을 부여하는 여러 종류의 주식결제형 주식기준보상제도를 운영하고 있습니다. 주식선택권을 부여한 대가로 받는 종업원의 근무용역에 대한 공정가치는 보상원가로 인식하고 있습니다. 보상원가는 시장성과조건과 비가득조건을 고려하여 부여한 지분상품의 공정가치에 기초하여 결정됩니다.

비시장성과조건은 가득될 것으로 기대되는 지분상품의 수량에 대한 가정에 포함되어 있습니다. 총보상원가는 특정 가득조건이 모두 만족될 가득기간동안 인식합니다. 매 보고기간말에 비시장성과조건을 고려하여 가득될 것으로 예상될 지분상품의 수량을 측정하며, 당초 추정치로부터의 변동액은 당기손익과 자본으로 인식합니다.

지배회사가 당사의 종업원에게 기업의 지분상품을 주식선택권으로 부여하는 경우 보상원가는 주식결제형 주식기준보상제도에 따라 측정하여 보상원가를 인식하고 동일한 금액에 대하여 지배회사에서 자본을 불입받은 것으로 보아 자본계정으로 인식합니다.

2.17 수익인식

(1) 이자수익

이자수익은 시간의 경과에 따라 유효이자율법에 의하여 인식됩니다. 채권 손상이 발생하는 경우 채권금액의 장부금액은 회수가가능액까지 감액되며, 시간의 경과에 따라 증가하는 부분은 이자수익으로 인식됩니다. 한편, 손상채권에 대한 이자수익은 최초 유효이자율에 의하여 인식됩니다.

(2) 배당수익

배당수익은 배당금을 받을 권리가 확정되는 시점에 인식됩니다.

2.18 리스

(1) 리스제공자

당사는 당사가 리스제공자인 경우 운용리스에서 생기는 리스수익은 리스기간에 걸쳐 정액기준으로 인식합니다. 운용리스 체결 과정에서 부담하는 리스개설직접원가를 기초자산의 장부금액에 더하고 리스료 수익과 같은 기준으로 리스기간에 걸쳐 비용으로 인식합니다. 각 리스자산은 재무상태표에서 그 특성에 기초하여 표시하였습니다.

(2) 리스이용자

리스는 리스제공자가 자산의 사용권을 일정기간 동안 리스이용자에게 이전하고 리스이용자는 그 대가로 사용료를 리스제공자에게 지급하는 계약입니다.

당사는 다양한 사무실, 장비, 자동차를 리스하고 있습니다. 리스계약은 일반적으로 고정기간으로 체결되지만 연장선택권이 있을 수 있습니다.

계약에는 리스요소와 비리스요소가 모두 포함될 수 있습니다. 당사는 상대적 개별 가격에 기초하여 계약 대가를 리스요소와 비리스요소에 배분하였습니다. 그러나 당사가 리스이용자인 부동산 리스의 경우 리스요소와 비리스요소를 분리하지 않고 하나의 리스요소로 회계처리하는 실무적 간편법을 적용하였습니다.

당사는 리스된 자산을 사용할 수 있는 리스개시일에 사용권자산과 이에 대응하는 부채를 인식합니다.

리스에서 생기는 자산과 부채는 최초에 현재가치기준으로 측정합니다. 리스부채는 다음 리스료의 순현재가치를 포함합니다.

- 받을 리스 인센티브를 차감한 고정리스료(실질적인 고정리스료 포함)

- 개시일 현재 지수나 요율을 사용하여 최초 측정된, 지수나 요율(이율)에 따라 달라지는 변동리스료
- 잔존가치보증에 따라 당사가 지급할 것으로 예상되는 금액
- 당사(리스이용자)가 매수선택권을 행사할 것이 상당히 확실한 경우에 그 매수선택권의 행사가격
- 리스기간이 당사(리스이용자)의 종료선택권 행사를 반영하는 경우에 그 리스를 종료하기 위하여 부담하는 금액

또한 리스부채의 측정에는 상당히 확실한(reasonably certain) 연장선택권에 따라 지급될 리스료를 포함합니다.

리스의 내재이자율을 쉽게 산정할 수 있는 경우 그 이자율로 리스료를 할인합니다. 내재이자율을 쉽게 산정할 수 없는 경우에는 리스이용자가 비슷한 경제적 환경에서 비슷한 기간에 걸쳐 비슷한 담보로 사용권자산과 가치가 비슷한 자산을 획득하는 데 필요한 자금을 차입한다면 지급해야 할 이자율인 리스이용자의 증분차입이자율을 사용합니다.

당사는 증분차입이자율을 다음과 같이 산정합니다.

- 가능하다면 개별 리스이용자가 받은 최근 제3자 금융 이자율에 제3자 금융을 받은 이후 재무상태의 변경을 반영
- 국가, 통화, 담보, 보증과 같은 리스에 특정한 조정을 반영

각 리스료는 리스부채의 상환과 금융원가로 배분합니다. 금융원가는 각 기간의 리스부채 잔액에 대하여 일정한 기간 이자율이 산출되도록 계산된 금액을 리스기간에 걸쳐 당기손익으로 인식합니다.

사용권자산은 다음 항목들로 구성된 원가로 측정합니다.

- 리스부채의 최초 측정금액
- 받은 리스 인센티브를 차감한 리스개시일이나 그 전에 지급한 리스료
- 리스이용자가 부담하는 리스개설직접원가
- 복구원가의 추정치

사용권자산은 리스개시일부터 사용권자산의 내용연수 종료일과 리스기간 종료일 중 이른 날까지의 기간동안 감가상각합니다. 당사가 매수선택권을 행사할 것이 상당히 확실한(reasonably certain) 경우 사용권자산은 기초자산의 내용연수에 걸쳐 감가상각합니다.

단기리스와 모든 소액자산 리스와 관련된 리스료는 정액 기준에 따라 당기손익으로 인식합니다. 단기리스는 리스기간이 12개월 이하인 리스이며, 소액리스자산은 소액의 사무실 가구로 구성되어 있습니다.

2.19 재무제표 승인

당사의 재무제표는 2024년 2월 20일 이사회에서 승인되었으며, 정기주주총회에서 수정승인 될 수 있습니다.

3. 중요한 회계추정 및 가정

재무제표 작성에는 미래에 대한 가정 및 추정이 요구되며 경영진은 당사의 회계정책을 적용하기 위해 판단이 요구됩니다. 추정 및 가정은 지속적으로 평가되며, 과거 경험과 현재의 상황에 비추어 합리적으로 예측가능한 미래의 사건을 고려하여 이루어 집니다. 회계추정의 결과가 실제 결과와 동일한 경우는 드물 것이므로 중요한 조정을 유발할 수 있는 유의적인 위험을 내포하고 있습니다.

다음 회계연도에 자산 및 부채 장부금액의 조정에 영향을 미칠 수 있는 경영진 판단과 유의적 위험에 대한 추정 및 가정은 다음과 같습니다. 일부 항목에 대한 유의적인 판단 및 추정에 대한 추가적인 정보는 개별 주석에 포함되어 있습니다.

3.1 법인세

당사는 보고기간말 현재까지의 영업활동의 결과로 미래에 부담할 것으로 예상되는 법인세효과를 최선의 추정과정을 거쳐 당기법인세 및 이연법인세로 인식하였습니다. 하지만 실제 미래 최종 법인세부담은 인식한 관련 자산·부채와 일치하지 않을 수 있으며, 이러한 차이는 최종 세효과가 확정된 시점의 당기법인세 및 이연법인세 자산·부채에 영향을 줄 수 있습니다(주석26 참조).

3.2 금융상품의 공정가치

활성시장에서 거래되지 않는 금융상품의 공정가치는 원칙적으로 평가기법을 사용하여 결정됩니다. 당사는 보고기간말 현재 중요한 시장상황에 기초하여 다양한 평가기법의 선택 및 가정에 대한 판단을 하고 있습니다(주석5 참조).

3.3 순확정급여부채

순확정급여부채의 현재가치는 보험수리적방식에 의해 결정되는 다양한 요소들 특히 할인율의 변동에 영향을 받습니다(주석25 참조).

3.4 보험계약부채

당사는 잔여보장부채 및 발생사고부채의 이행현금흐름의 현행가치 측정을 위하여 미래현금흐름의 현행의 중립적인 추정치, 화폐의 시간가치와 미래현금흐름과 관련된 금융위험에 대한 조정, 비금융위험에 대한 위험조정 산출하고 있으며, 이러한 이행현금흐름의 현행가치 측정은 관련 시장 변수의 추정, 미래현금흐름의 금액과 시기에 대한 불확실성 판단, 계리적 가정 및 경제적 가정과 기타 위험에 의해 결정됩니다.

당사는 보험계약마진의 서비스 제공으로 해당 기간에 얻은 이익을 보험계약집합의 보장단위 수에 기초하여 산출하고 있습니다. 보험계약집합의 보장단위 수는 개별 계약급부의 보험계약서비스 양적 단위와 예상 듀레이션에 의해 결정됩니다.

4. 재무위험관리

4.1 위험관리체계

4.1.1 위험관리정책, 전략 및 절차 등 체제 전반에 관한 사항

(1) 정책

기업가치를 극대화하고 당사 보험계약자를 보호하기 위해 경영전반에 내재되어 있는 다양한 위험을 효율적으로 측정, 통제, 관리할 수 있는 리스크관리 체계를 구축하고 있습니다.

(2) 전략

리스크관리는 과도한 리스크 노출의 방지를 위한 리스크 허용한도 설정, 특정 부문에 의 리스크 집중을 방지하기 위한 리스크 분산 및 리스크와 수익의 균형을 고려하여 전사적 독립적으로 이루어지고 있습니다.

(3) 절차

- 리스크 인식 : 경영활동상 일어나는 각종 리스크에 대해 보험, 금리, 신용, 시장, 유동성, 운영리스크의 각 항목으로 분류
- 리스크 측정/평가 : 리스크 평가 대상의 양적 측정 및 발생 가능성, 연속성, 통제의 효율성 등을 종합적으로 측정/평가
- 리스크 통제 : 리스크 한도를 고려해 리스크 유지 혹은 감소를 위한 결정을 하며, 리스크 감소 결정시 이를 위한 최선의 리스크 헷징 전략을 수립
- 리스크 모니터링 : 각각의 리스크 영역에 대해 리스크 요인을 설정하여 일별, 월별, 분기별로 상시 모니터링을 실시하고 있으며, 새로운 리스크 및 잠재 리스크 발견 시 즉시 경영진에게 보고

4.1.2 이사회(위험관리위원회) 및 위험관리조직의 구조와 기능

(1) 위험관리위원회

- 경영상 발생할 수 있는 위험을 효율적으로 관리, 감독하고 적시에 적정수준을 넘어서는 위험에 대해 효율적인 의사결정을 하기 위한 협의체로서 위험관리위원회를 운영하고 있습니다.

- 구성: 사외이사 및 사내이사로 구성되어 있습니다.

- 활동: 연 4회 개최되며, 위험관리기준의 제정 및 개정, 위험관리의 기본 방침 및 전략, 개별 리스크별 한도관리 등을 논의하고 있습니다.

- 이와 별도로 재무위험위원회, 운영위험위원회, 자산부채관리위원회가 연 4회 개최되며, 각각 재무위험, 운영위험, ALM위험과 관련된 의사 결정을 하고 있습니다.

(2) 위험관리조직

- 위험관리조직은 위험관리책임자와 그를 지원하는 리스크관리팀으로 구성되어 있습니다. 위험관리조직은 재무위험관리 및 운영위험관리 분야에 대하여, 전사 리스크 관리 전략수립, 리스크관리 한도설정, 상시 모니터링을 통해 위험관리위원회를 보좌하고 독립적인 리스크관리 업무를 수행하고 있습니다.

4.1.3 위험관리체계구축을 위한 활동

(1) 리스크관리 상시 모니터링 시스템

- 당사는 일별, 월별, 분기별 보고서를 통해 상시 모니터링 시스템을 운영하고 있으며, 리스크 영역별로 리스크요인별 한도설정을 통해 효과적이고, 효율적인 보고 시스템을 구축하고 있습니다.

(2) 리스크관리 시스템 구축

- 비재무리스크의 경우 Beehive 라는 시스템을 활용하여 체계적이고 통합적으로 관리하고 있습니다.

4.2 금융위험의 관리

보험사업을 진행하면서, 당사는 여러종류의 위험에 노출되게 됩니다. 당사는 위험을 각각의 성격에 맞게 분류하여 체계적인 리스크관리 철학을 통해 관리하고 통제하고 있습니다.

4.2.1 신용위험

(1) 신용위험의 개요

신용리스크는 채무자의 부도, 거래상대방의 계약불이행 등으로 발생할 수 있는 손실 중 예상손실을 초과하는 위험액으로써, 신용위험에 노출되어 있는 자산은 거래상대방의 채무불이행 등에 의해 가치 또는 손익이 변화하는 예금, 채무증권, 대여금및수취채권, 보험미수금, 대출채권 및 기타자산 등을 포함합니다.

(2) 신용위험의 관리

당사의 자산 포트폴리오 특성상, 신용리스크 관리는 유가증권이 중점적 대상이 되고 있으며, 월별 보고서를 통해 관련 법규상 한도 및 내부 운용지침에 따른 신용등급별, 발행자별, 산업별 집중도 등을 모니터링 하고 있습니다.

(3) 신용위험의 최대노출정도

신용위험의 최대노출금액은 당사가 보유한 예금, 채무증권, 대여금및수취채권, 보험미수금, 대출채권 및 기타수취채권 및 재보험계약자산의 장부금액과 동일합니다.

(4) 대출채권 및 기타수취채권의 신용건전성

1) 연체 및 손상되지 않은 대출채권 및 기타수취채권의 신용건전성 정보는 다음과 같습니다.

당사는 외부 신용등급을 얻을 수 있는 경우 외부신용등급 또는 거래상대방의 부도율에 대한 역사적 정보를 참조하여 연체 및 손상되지 않은 금융자산의 신용 건전성을 측정하였습니다.

(단위: 백만원)

당기말	무위험	AAA	AA+ ~ AA-	A+ ~ BBB-	BB+ 이하	기타(*)	합계
예치금	-	2,224	3,127	-	-	-	5,351
지급보증대출금	-	163	-	-	-	-	163
기타보험미수금	-	-	-	-	-	5,727	5,727
미수금	-	-	-	-	-	9,939	9,939
미수수익	42,681	15,275	7,206	29,416	246	7,177	102,002
보증금	-	-	-	-	-	26,613	26,613
합계	42,681	17,662	10,333	29,416	246	49,456	149,795

(단위: 백만원)

전기말	무위험	AAA	AA+ ~ AA-	A+ ~ BBB-	BB+ 이하	기타(*)	합계
예치금	-	2,224	4,896	-	-	-	7,120
지급보증대출금	-	303	-	-	-	-	303
기타보험미수금	-	-	-	-	-	3,325	3,325
미수금	-	-	-	-	-	7,146	7,146
미수수익	75,182	2,398	519	17,696	-	58	95,853
보증금	-	-	-	-	-	26,198	26,198
합계	75,182	4,925	5,415	17,696	-	36,727	139,945

(*) 기타는 외부신용위험에 대한 정보가 제공되지 않는 자산입니다.

2) 보고기간종료일 현재 대출채권과 기타수취채권은 다음과 같이 분류할 수 있습니다.

(단위: 백만원)

구 분	당기말			
	12개월 기대신용 손실 측정대상	전체기간 기대신용손실 측정 대상		합 계
		손상 미인식	손상 인식	
대출채권				
지급보증대출금	163	-	-	163
기타수취채권				
기타보험미수금	5,727	-	-	5,727
미수금	9,939	-	13,948	23,887
미수수익	102,002	-	-	102,002
보증금	26,613	-	-	26,613
소 계	144,281	-	13,948	158,229
합 계	144,444	-	13,948	158,392

(단위: 백만원)

구 분	전기말			
	12개월 기대신용 손실 측정대상	전체기간 기대신용손실 측정 대상		합 계
		손상 미인식	손상 인식	
대출채권				
지급보증대출금	303	-	-	303
기타수취채권				
기타보험미수금	3,325	-	-	3,325
미수금	7,146	9	13,554	20,709
미수수익	95,853	-	47	95,900
보증금	26,198	-	-	26,198
소 계	132,522	9	13,601	146,132
합 계	132,825	9	13,601	146,435

(5) 채무증권의 신용건전성

1) 보고기간종료일 현재 연체되지도 않고 손상되지 않은 채무증권의 신용건전성 정보는 다음과 같습니다.

(단위: 백만원)

당기말	무위험	AAA to AA-	A+ to BBB-	BB+이하	합계
당기손익-공정가치측정금융자산	314,434	316,938	230,902	3,404	865,679
기타포괄손익-공정가치측정금융자산	8,419,866	3,913,092	2,148,148	37,300	14,518,407
상각후원가측정금융자산	-	-	-	-	-
합계	8,734,300	4,230,030	2,379,050	40,704	15,384,085

(단위: 백만원)

전기말	무위험	AAA to AA-	A+ to BBB-	BB+이하	합계
당기손익인식금융자산	319,514	20,541	125,447	-	465,502
매도가능금융자산	654,301	1,909,228	1,741,322	-	4,304,851
만기보유금융자산	8,788,325	1,291,479	-	-	10,079,804
합계	9,762,140	3,221,248	1,866,769	-	14,850,157

2) 당기말 및 전기말 현재 연체되었으나 손상되지 않거나, 손상된 채무증권은 없습니다.

(6) 파생상품의 신용건전성

보고기간종료일 현재 연체되지도 않고 손상되지 않은 파생상품의 신용건전성 정보는 다음과 같습니다.

(단위: 백만원)

당기말	AAA	AA+ ~AA-	합계
통화스왑	(77,113)	-	(77,113)
이자율스왑	1,713	-	1,713
주가지수옵션	622	3,903	4,525
합계	(74,778)	3,903	(70,875)

(단위: 백만원)

전기말	AAA	AA+ ~AA-	합계
통화스왑	(96,579)	-	(96,579)
이자율스왑	2,751	-	2,751
주가지수옵션	273	842	1,115
합계	(93,555)	842	(92,713)

(7) 대출채권의 신용위험 집중도분석

보고기간종료일 현재 대출채권 신용위험의 주요 산업별 집중도는 다음과 같습니다.

(단위: 백만원)

당기말	금융 및 보험업	가계대출	합계
신용대출금	-	-	-
지급보증대출금	-	163	163
기타대출금	-	-	-
합계	-	163	163

(단위: 백만원)

전기말	금융 및 보험업	가계대출	합계
신용대출금	-	-	-
지급보증대출금	-	303	303
기타대출금	-	-	-
합계	-	303	303

(8) 당기말 및 전기말 현재 재보험사별로 인식하고 있는 재보험계약자산의 신용도는 다음과 같습니다.

(단위: 백만원)

신용등급	당기말	전기말
AA+~AA-	-	671
A+~A-	472	30
A-미만	57	-
합계	529	701

4.2.2 시장위험

(1) 이자율위험

미래 시장금리 변동 및 자산과 부채의 만기구조 차이로 인해 발생하는 경제적 손실위험으로, 금리변동이 자산 및 부채의 미래 현금흐름의 현재가치 변화를 통하여 보험회사의 순자산가치에 미치는 영향을 의미합니다. 당사는 자산과 부채의 금리 및 만기구조를 정기적으로 분석, 관리하여 효율적인 ALM 전략에 따른 자산배분 및 조정을 통해 금리리스크를 관리하고 있습니다.

보고기간말 현재 이자율 위험에 노출된 금리부 자산과 보험부채에 대한 주요 익스포저 현황은 다음과 같습니다.

<당기말>

(단위: 백만원)

구분	익스포저
가. 금리부자산	
Ⅰ. 현금성자산	330,470
Ⅱ. 당기손익-공정가치측정유가증권	865,679
Ⅲ. 기타포괄손익-공정가치측정유가증권	14,518,407
Ⅳ. 상각후원가측정대출채권 및 기타수취채권	163,743
나. 금리부부채	
Ⅰ. 보험계약부채(자산)	12,938,161
Ⅱ. 재보험계약부채(자산)	237,763

<전기말>

(단위: 백만원)

구분	익스포저
가. 금리부자산	
Ⅰ. 현금성자산	337,675
Ⅱ. 당기손익인식금융자산	465,502
Ⅲ. 매도가능금융자산	4,304,851
Ⅳ. 만기보유금융자산	10,079,804
Ⅴ. 대출채권 및 기타수취채권	153,555
나. 금리부부채	
Ⅰ. 보험계약부채(자산)	11,324,334
Ⅱ. 재보험계약부채(자산)	211,020

(2) 환율위험

환율 관련 외화표시 자산은 해당통화의 부채흐름에 따라 투자를 하고 있는데, 이는 통화별 자산/부채 불일치를 피하기 위한 것입니다. 당사는 USD 및 CNH 통화 등의 자산 및 부채를 보유하고 있으며, 법령에서 규정하고 있는 외국환포지션 분석을 통해 월별로 관리하고 있습니다.

보고기간말 현재 환율위험에 노출된 외화 금융자산과 보험부채의 장부금액은 다음과 같습니다.

<당기말>

(단위: 백만원)

구분	금액
금융자산	
현금및현금성자산	7,168
당기손익-공정가치측정금융자산	517,653
기타포괄손익-공정가치측정금융자산	2,151,208
상각후원가측정대출채권및기타수취채권	-
보험부채	
보험계약부채(자산)	1,602,101
재보험계약부채(자산)	-

<전기말>

(단위: 백만원)

구분	금액
금융자산	
현금및현금성자산	7,922
당기손익인식금융자산	412,148
매도가능금융자산	1,808,991
대출채권및기타수취채권	-
보험부채	
보험계약부채(자산)	1,042,343
재보험계약부채(자산)	-

(3) 주식가격 위험

주식가격 위험에 노출되어 있는 KOSPI와 KOSDAQ에 상장되어 있는 주식이 관리대상이 되며, Value-at-Risk 분석을 통한 위험액 분석 및 Stop-Loss Guideline에 의거한 수익률 추이 분석을 통해 주식가격위험을 관리하고 있습니다.

(4) 민감도 분석

보고기간종료일 현재 노출된 환율, 금리, 주가를 기준으로 민감도 분석을 실시한 결과는 다음과 같습니다.

(단위: 백만원)

구분		당기말		전기말	
		세전손익에 미치는 영향	자본에 미치는 영향	세전손익에 미치는 영향	자본에 미치는 영향
이자율	Yield curve +50 basis point 이동				
	보험계약부채 및 재보험계약자산	785	692,080	747	686,902
	금융상품	(16,894)	(972,225)	(7,503)	(144,328)
	합계	(16,109)	(280,145)	(6,756)	542,574
	Yield curve -50 basis point 이동				
	보험계약부채 및 재보험계약자산	(1,203)	(792,519)	(1,144)	(786,589)
	금융상품	16,894	972,225	7,503	144,328
	합계	15,691	179,706	6,359	(642,261)
환율	USD 5% 상승	91,145	-	68,034	-
	USD 5% 하락	(91,145)	-	(68,034)	-
	CNH 5% 상승	3,997	-	4,563	-
	CNH 5% 하락	(3,997)	-	(4,563)	-
주가	KOSPI지수 10% 상승	29,732	-	31,003	-
	KOSPI지수 10% 하락	(29,732)	-	(31,003)	-

4.2.3 유동성 위험

유동성위험은 자산과 부채의 만기구조 불일치나 급격한 현금흐름의 변동으로 유동성 자금의 과부족이 발생하여 예상치 못한 손실이 발생할 위험을 의미합니다. 당사는 유동성 비율 및 유동성 갭을 통해 유동성에 대한 관리를 하고 있습니다.

(1) 유동성 비율이란 만기 3개월 미만 유동성 자산 대비 직전 3개월 지급보험금의 비율로 유동자산 보유규모의 적정성을 평가하는 지표이며, 내부적으로는 주 단위로 유동성 모니터링 보고서를 통해 단기 자금의 유동성을 관리하고 있습니다.

(2) 유동성 갭이란 3개월, 6개월 등의 구간 내에서 발생하는 자산과 부채의 현금흐름의 차이로, 급격한 현금흐름 변동시에도 유동성 자금이 부족하지 않도록 관리하고 있습니다.

(3) 유동성 위험 분석

보고기간종료일 현재 당사의 유동성 위험 분석내역은 다음과 같습니다.

(단위: 백만원)

당기말	1년 이내	1년 초과 5년 이내	5년 초과 10년 이내	10년 초과	합계
금융자산					
현금및현금성자산	325,125	-	-	-	325,125
당기손익-공정가치측정금융자산	751,806	414,769	234,659	177,635	1,578,869
기타포괄손익-공정가치측정금융자산	322,581	2,755,708	3,032,468	8,407,650	14,518,407
파생금융상품자산	4,525	2,025	821	-	7,371
상각후원가측정대출채권및기타수취채권					
- 예치금	5,351	-	-	-	5,351
- 지급보증대출금	29	134	-	-	163
- 기타보험미수금	5,727	-	-	-	5,727
- 미수금	7,403	522	2,332	13,630	23,887
- 보증금	7,054	19,559	-	-	26,613
- 미수수익	102,002	-	-	-	102,002
금융자산 합계	1,531,603	3,192,717	3,270,280	8,598,915	16,593,515
금융부채					
파생금융상품부채	35,597	35,259	7,390	-	78,246
미지급금	28,969	-	-	-	28,969
미지급비용	11,747	-	-	-	11,747
임대보증금	2,680	6,062	-	-	8,742
리스부채	3,554	4,777	-	-	8,331
금융부채 합계	82,547	46,098	7,390	-	136,035
출자약정	41,708	1,528	-	-	43,236

(단위: 백만원)

전기말	1년 이내	1년 초과 5년 이내	5년 초과 10년 이내	10년 초과	합계
금융자산					
현금및현금성자산	330,562	-	-	-	330,562
당기손익지정 금융자산(채무증권)	29,917	347,829	86,229	1,526	465,501
매도가능금융자산(채무증권)	267,471	1,512,280	1,438,231	1,086,869	4,304,851
만기보유금융자산	-	1,100,447	1,595,518	7,383,839	10,079,804
파생금융상품자산	1,115	1,410	1,480	-	4,005
대출채권및기타수취채권					
- 예치금	7,120	-	-	-	7,120
- 지급보증대출금	34	269	-	-	303
- 기타보험미수금	3,325	-	-	-	3,325
- 미수금	4,630	96	3,122	12,861	20,709
- 보증금	5,201	20,997	-	-	26,198
- 미수수익	95,900	-	-	-	95,900
금융자산 합계	745,275	2,983,328	3,124,580	8,485,095	15,338,278
금융부채					
파생금융상품부채	21,436	68,044	7,239	-	96,719
미지급금	38,224	-	-	-	38,224
미지급비용	26,512	-	-	-	26,512
임대보증금	998	7,277	-	-	8,275
리스부채	3,515	7,384	-	-	10,899
금융부채 합계	90,685	82,705	7,239	-	180,629
출자약정	60,663	-	-	-	60,663

한편, 보고기간종료일 현재 당사 보험계약 및 재보험계약의 유동성 위험 분석내역은 다음과 같습니다.

(단위: 백만원)

당기말	1년 이내	1년 초과 2년 이내	2년 초과 3년 이내	3년 초과 4년 이내	4년 초과 5년 이내	5년 초과	합계
순보험계약부채(*1)	681,191	63,109	181,125	272,120	350,660	9,531,894	11,080,099
순재보험계약부채(*1)	(158,638)	998	4,586	8,761	11,740	474,100	341,547
합계	522,553	64,107	185,711	280,881	362,400	10,005,994	11,421,646

(*1) 할인되지 않은 계약의 순현금흐름으로 구성되어 있습니다.

(단위: 백만원)

전기말	1년 이내	1년 초과 2년 이내	2년 초과 3년 이내	3년 초과 4년 이내	4년 초과 5년 이내	5년 초과	합계
순보험계약부채(*1)	394,019	(27,124)	61,251	169,048	261,533	8,545,632	9,404,359
순재보험계약부채(*1)	(147,477)	2,695	9,233	12,340	13,445	394,367	284,603
합계	246,542	(24,429)	70,484	181,388	274,978	8,939,999	9,688,962

(*1) 할인되지 않은 계약의 순현금흐름으로 구성되어 있습니다.

당기말과 전기말 현재 당사가 발행한 보험계약의 요구시 지급할 금액과 보험계약의 장부금액은 다음과 같습니다.

(단위: 백만원)

구분	당기말		전기말	
	요구시 지급할 금액	장부금액	요구시 지급할 금액	장부금액
사망	6,014,939	5,398,466	5,781,303	4,683,974
건강	5,182,904	3,099,913	5,021,887	2,750,938
연금과 저축보험	4,600,695	4,439,783	4,153,734	3,889,422
합계	15,798,538	12,938,162	14,956,924	11,324,334

4.3 자본위험관리

신지급여력제도는 한국채택국제회계기준 제1117호 보험계약에 따라 작성된 재무제표 하에서 적용 가능하도록 보험회사의 자산 및 부채를 시가평가하여 리스크와 재무건전성을 정교하게 평가하는 자기자본제도입니다. 감독당국은 시가평가에 대한 일관성 유지 및 국제자본규제와의 정합성 확보를 위해 시가평가 기반의 신지급여력제도를 도입하였으며, 이는 경제적 실질에 부합하는 가용자본 및 요구자본 산출을 통해 보험회사 자본의 질 개선과 리스크관리 강화를 유도하기 위해 마련된 제도입니다.

감독당국은 신지급여력제도 도입에 따라 감독목적에 부합하는 동시에 보험회사의 리스크를 실질적으로 반영하는 자산 및 부채를 별도로 산출할 수 있도록 건전성감독기준 재무상태표 작성기준을 규정하였습니다. 신지급여력제도 상 가용자본, 즉 지급여력금액은 시가로 평가된 건전성감독기준 재무상태표 순자산금액을 손실흡수능력에 따라 분류한 기본자본과 보완자본을 근거로 측정되며, 손실보전에 일부 제한이 있는 것으로 정의된 보완자본은 요구자본의 50%를 한도로 하여 지급여력금액에 반영될 수 있습니다. 또한 신지급여력제도 상 요구자본, 즉 지급여력기준금액은 향후 1년간 보험회사에서 발생할 수 있는 잠재적인 손실 금액을 의미합니다. 구체적으로 신지급여력제도는 보험계약 인수 및 자산운용 등으로 인해 노출되는 위험을 생명·장기손해보험위험, 일반손해보험위험, 시장위험, 신용위험 및 운용위험 등 5개 위험으로 구분하며, 99.5% 신뢰수준 하에서 충격 시나리오 방식을 통해 향후 1년간 발생할 수 있는 최대손실액을 산출하여 지급여력기준금액을 측정하도록 요구합니다.

신지급여력제도상 지급여력비율은 지급여력금액을 지급여력기준금액으로 나누어 산출합니다. 보험회사의 지급여력비율이 100% 미만인 경우 잠재적인 손실 금액으로 측정된 지급여력기준금액을 자본으로 충당할 수 없음을 나타내므로 보험회사의 자본건전성이 부실화되었음을 의미하며, 감독당국은 보험업감독규정에 따라 지급여력비율이 100% 미만인 보험회사에 대해 경영개선권고, 경영개선요구 또는 경영개선명령 등의 적기시정조치를 이행할 것을 요구합니다. 이와 같이 신지급여력제도는 감독당국이 보험회사의 자본 적정성 및 위험관리 능력을 감독함으로써 계약자를 보호하고자 하는 제도입니다.

당사는 감독기관에서 규정한 지급여력비율을 준수하고 있습니다.

4.4 보험위험

당사는 보험위험을 Product design risk, Pricing and Underwriting risk, Claims risk, Lapse risk, 그리고 Concentration of insurance risk 등 여러 risk의 결합으로 인식하고 있습니다.

(1) Product design risk

Product design risk는 상품의 Design 및 Pricing과정에서 발생할 수 있는 잠재적인 결합입니다. 당사의 상품 출시 전 계리, 언더라이팅 부서의 검토 및 상품 개발 위원회에서 안전으로 다뤄지게 됩니다.

(2) Pricing and underwriting risk

Pricing risk는 보험상품의 가격 산정 시 사용되는 가정들의 예상치 못한 변동으로 인하여 상품수익 또는 현금흐름의 변동을 야기시키는 위험을 뜻하며, Underwriting risk는 보험청약을 승낙 또는 거절하고 위험별로 구분하는 과정에서 오류를 범함으로써 발생하는 위험을 지칭합니다. 당사의 내부에서 규정하고 있는 지침에 따라 해당 Risk를 관리하고 있습니다.

(3) Claims risk

Claims risk는 Pricing 및 Underwriting 단계에서 예상했던 Claims의 정도를 예상치 못하게 초과하는 것을 뜻합니다. 예를 들어, 유행성 질병의 확산으로 인해 전체적으로 Claims의 빈도가 예상보다 증가하고 앞선 기간에서 발생할 때, Claims risk가 커지게 됩니다. 당사는 정기적으로 Mortality 그리고 Morbidity experience study를 통해 그 추이를 검토하고, 재보험의 필요성을 고려함으로써 Claims risk를 완화시키고 있습니다.

(4) Lapse risk

Lapse risk는 계약의 조기해약으로 인해 발생하는 손실발생 가능성으로, 당사는 정기적인 Lapse study, Persistency experience study 등의 결과를 통해 현재 진행중인 사업 및 새로운 사업 운영에 반영하게 됩니다. 그리고 조기해약에 대한 추가적인 수수료를 부과하여 Lapse risk에 노출되는 정도를 줄이고 있습니다.

(5) Concentration of insurance risk

Concentration of insurance risk는 위험의 분산을 충족시키지 못함으로써 발생하는 손실을 뜻하는데, 여기에는 지역적인 집중 혹은 상품별 집중이 해당됩니다. 당사는 지역별, 상품별로 Claims ratio, Lapse ratio 추이를 분석하고 있으며, 이를 정기적으로 보고하고 있습니다.

(6) 당사의 보험계약 및 재보험계약에서 발생하는 위험의 발생사유는 다음과 같습니다.

구분	발생사유
보험위험	보험위험은 보험회사의 고유업무인 보험계약의 인수와 보험금 지급에 관련하여 발생하는 리스크로 보험계약자로부터 수령한 보험료와 실제 지급된 보험금 간의 차이 등으로 인하여 발생합니다.
신용위험	신용위험은 재보험거래의 상대방인 재보험회사의 채무불이행 등으로 인하여 발생합니다.
금리위험	금리위험은 미래 시장금리 변동, 자산과 부채의 만기구조, 금리조건의 불일치 등으로 인하여 발생합니다.
유동성위험	유동성위험은 보유한 금융부채에 대해 만기에 지급의무를 부담하지 못할 위험을 의미합니다.

(7) 보험부채 측정 시 사용하는 가정

당사는 보험부채 산출 시 보험업법 및 보험업감독규정이 정하는 바에 따라 한국채택 국제회계기준 제1117호를 준용하여 최적가정을 적용한 보험부채를 매 결산기마다 산출하고 있습니다.

당기말 및 전기말 현재 기준 보유계약에 대해 당사가 적용한 미래현금흐름에 대한 현행추정치의 가정과 그 산출근거는 다음과 같습니다.

구분	가정값(%)		산출근거
	당기말	전기말	
해약률	1 - 58	1 - 58	최근 경험통계를 근거로 산출된 상품별, 경과기간별로 ANP(연환산보험료) 기준으로 산출
지급률	15 - 580	9 - 609	최근 10개년 경험통계를 기초로 담보별, 연령, 성별, 경과기간에 따라 위험보험료 대비 지급보험금의 비율에 미래추세를 반영
사업비율	-	-	보험 영업규정 및 사업비 집행실적을 기준으로 환산 성적, 설계사수수료, 신/보유계약건수, 예정사업비, 보험료, 준비금 등 비례 단위비용으로 산출 ※ 통계기간 : 계약체결비, 계약유지비, 손해조사비는 1년 적용/ 투자관리비용은 3년 적용
할인율	3.75 - 4.80	4.38- 5.17	금융감독원이 제시한 할인율 시나리오
비금융위험에 대한 위험조정 의 신뢰수준	75		각 보고시점 미래현금흐름 현재가치의 확률분포가 정규분포를 따른다는 가정하에 75%백분위수가 미래현금흐름 현재가치의 확률가중평균치를 초과하는 부분을 위험조정으로 산출

(8) 보험위험에서 발생하는 위험의 성격과 정도

당사는 보험위험의 최대노출정도를 순보험부채와 순재보험계약자산으로 인식하며, 당기말 및 전기말 현재 보험위험의 최대노출정도는 다음과 같습니다.

(단위: 백만원)

구분	당기말			전기말		
	순보험계약 부채	순재보험계약 자산	합계	순보험계약 부채	순재보험계약 자산	합계
사망	5,398,466	(89,048)	5,487,514	4,683,974	(81,970)	4,765,944
건강	3,099,913	(148,789)	3,248,702	2,750,938	(129,292)	2,880,230
연금과저축	4,439,783	-	4,439,783	3,889,422	-	3,889,422
기타	-	75	(75)	-	242	(242)
합계	12,938,162	(237,762)	13,175,924	11,324,334	(211,020)	11,535,354

(9) 보험금진전추이

당사는 총량추산방식을 사용하여 지급준비금 적정성을 정기적으로 검증하고 있습니다. 총량추산은 지급보험금진전추이방식(PLDM), 발생손해액 진전추이방식(ILDM), 빈도/심도(Frequency/Severity Method), 본후에터-퍼거슨방식(Bornhuetter-Ferguson Method) 등 감독규정상 허용된 방식을 적용하여 산출하였습니다.

당사의 당기말 및 전기말 보험금의 진전추이내역은 다음과 같습니다.

<당기말>

(단위: 백만원)

사고연도	2019년	2020년	2021년	2022년	2023년	합계
누적 명목 지급보험금 추정액						
사고연도말	627,330	640,457	724,530	759,791	795,786	3,547,894
1년 후	657,704	668,507	748,905	782,461		2,857,577
2년 후	660,003	667,917	753,947			2,081,867
3년 후	659,660	669,984				1,329,644
4년 후	664,216					664,216
합계	664,216	669,984	753,947	782,461	795,786	3,666,394
누적 총 지급보험금	(660,119)	(663,594)	(740,620)	(753,432)	(636,217)	(3,453,982)
2018년 이전에 발생한 보험금에 대한 발생사고부채						4,919
미지급보험금 등						344,689
비금융위험에 대한 위험조정						14,676
보고기간말의 발생사고부채						576,696

<전기말>

(단위: 백만원)

사고연도	2018년	2019년	2020년	2021년	2022년	합계
누적 명목 지급보험금 추정액						
사고연도말	583,846	627,330	640,457	724,530	760,620	3,336,783
1년 후	610,557	657,704	668,507	749,030		2,685,798
2년 후	611,900	660,003	667,960			1,939,863
3년 후	612,386	659,671				1,272,057
4년 후	612,357					612,357
합계	612,357	659,671	667,960	749,030	760,620	3,449,638
누적 총 지급보험금	(612,357)	(657,955)	(660,897)	(728,756)	(626,062)	(3,286,027)
2017년 이전에 발생한 보험금에 대한 발생사고부채						-
미지급보험금 등						350,938
비금융위험에 대한 위험조정						11,062
보고기간말의 발생사고부채						525,611

(10) 보험위험 민감도분석

당사는 미래현금흐름의 현재가치 추정치에 중요한 영향을 미치는 변수인 사업비율, 지급률, 해약률을 기초로 민감도분석을 실시하여 보험위험을 관리하고 있습니다.

보고기간종료일 현재 보험계약에 대한 사업비, 지급률, 해약률 가정 변동에 따른 민감도 분석을 실시한 결과 당사의 세전손익과 자본에 미치는 영향은 다음과 같습니다.

(단위: 백만원)

구분	당기말			전기말		
	세전손익에 미치는 영향	자본에 미치는 영향	보험계약마진에 미치는 영향	세전손익에 미치는 영향	자본에 미치는 영향	보험계약마진에 미치는 영향
출재보험에 의해 위험경감이 되기 전						
사업비 10% 상승	(4,713)	551	(60,098)	(4,482)	546	(75,043)
사업비 10% 하락	4,958	(215)	63,029	4,716	(214)	78,703
지급률 10% 상승	(16,299)	(32,361)	(116,637)	(15,502)	(32,110)	(145,643)
지급률 10% 하락	15,911	32,052	130,614	15,133	31,804	163,096
해약률 10% 상승	(171,625)	(130,144)	(545,921)	(163,234)	(129,138)	(681,682)
해약률 10% 하락	36,424	(13,139)	670,663	34,643	(13,037)	837,445
출재보험에 의한 위험경감 후						
사업비 10% 상승	(4,618)	706	(62,943)	(4,393)	702	(74,782)
사업비 10% 하락	4,865	(368)	66,008	4,627	(366)	78,423
지급률 10% 상승	(15,443)	(33,924)	(111,978)	(14,689)	(33,717)	(133,038)
지급률 10% 하락	15,062	33,765	126,001	14,327	33,559	149,699
해약률 10% 상승	(161,812)	(128,183)	(447,114)	(153,918)	(127,401)	(531,206)
해약률 10% 하락	28,142	(13,791)	577,641	26,769	(13,706)	686,282

4.5 금융자산과 금융부채의 상계

(1) 실행가능한 일괄상계약정 또는 이와 유사한 약정의 적용을 받는 인식된 금융자산의 종류별 내역은 다음과 같습니다.

(단위: 백만원)

구분	당기말					순액
	자산 총액	상계된 부채총액	재무상태표 표시 순액	상계되지 않은 금액		
				금융상품	현금당보	
파생상품	7,371	-	7,371	7,371	-	-
합계	7,371	-	7,371	7,371	-	-

(단위: 백만원)

구분	전기말					순액
	자산 총액	상계된 부채총액	재무상태표 표시 순액	상계되지 않은 금액		
				금융상품	현금당보	
파생상품	4,005	-	4,005	4,005	-	-
합계	4,005	-	4,005	4,005	-	-

(2) 실행가능한 일괄상계약정 또는 이와 유사한 약정의 적용을 받는 인식된 금융부채의 종류별 내역은 다음과 같습니다.

(단위: 백만원)

구분	당기말					순액
	부채 총액	상계된 자산총액	재무상태표 표시 순액	상계되지 않은 금액		
				금융상품	현금당보	
파생상품	78,246	-	78,246	78,246	-	-
합계	78,246	-	78,246	78,246	-	-

(단위: 백만원)

구분	전기말					순액
	부채 총액	상계된 자산총액	재무상태표 표시 순액	상계되지 않은 금액		
				금융상품	현금당보	
파생상품	96,719	-	96,719	96,719	-	-
합계	96,719	-	96,719	96,719	-	-

5. 금융상품의 공정가치 측정

아래 표는 평가기법에 따라 공정가치로 측정되는 금융상품을 분석합니다. 정의된 수준들은 다음과 같습니다.

- 동일한 자산이나 부채에 대한 활성시장의 (조정되지 않은) 공시가격(수준 1)
- 직접적으로(예: 가격) 또는 간접적으로(예: 가격에서 도출되어) 관측가능한, 자산이나 부채에 대한 투입변수. 단, 수준 1에 포함된 공시가격은 제외함(수준 2)
- 관측가능한 시장자료에 기초하지 않은, 자산이나 부채에 대한 투입변수(관측가능하지 않은 투입변수)(수준 3)

(1) 보고기간말 현재 공정가치로 측정되거나 공정가치를 공시하는 금융자산과 금융부채 현황은 다음과 같습니다.

(단위: 백만원)

당기말	수준 1	수준 2	수준 3	합계
공정가치 측정치				
금융자산				
당기손익공정가치측정금융자산	810,082	617,586	151,202	1,578,870
파생상품자산	-	7,371	-	7,371
기타포괄손익공정가치측정금융자산	8,419,866	5,970,857	127,684	14,518,407
소 계	9,229,948	6,595,814	278,886	16,104,648
금융부채				
파생상품부채	-	78,246	-	78,246

(단위: 백만원)

전기말	수준 1	수준 2	수준 3	합계
공정가치 측정치				
금융자산				
당기손익인식금융자산	851,051	259,740	38,778	1,149,569
파생상품자산	-	4,005	-	4,005
매도가능금융자산	584,776	3,760,293	166,885	4,511,954
소 계	1,435,827	4,024,038	205,663	5,665,528
금융부채				
파생상품부채	-	96,719	-	96,719
공시하는 공정가치				
만기보유금융자산	6,877,047	1,462,342	-	8,339,389

활성시장에서 거래되는 금융상품의 공정가치는 보고기간 말 현재 고시되는 시장가격에 기초하여 산정됩니다. 거래소, 판매자, 중개인, 산업집단, 평가기관 또는 감독기관을 통해 공시가격이 용이하게 그리고 정기적으로 이용가능하고, 그러한 가격이 독립된 당사자 사이에서 정기적으로 발생한 실제 시장거래를 나타낸다면, 이를 활성시장으로 간주합니다. 당사가 보유하고 있는 금융자산의 공시되는 시장가격은 매입호가입니다. 이러한 상품들은 수준1에 포함됩니다. 수준1에 포함된 상품들은 대부분 단기매매 또는 매도가능으로 분류된 KOSPI주가지수, KOSDAQ 주가지수에 속한 상장된 지분상품으로 구성됩니다.

활성시장에서 거래되지 아니하는 금융상품의 공정가치는 평가기법을 사용하여 결정하고 있습니다. 이러한 평가기법은 가능한 한 관측가능한 시장정보를 최대한 사용하고 기업특유정보를 최소한으로 사용합니다. 이때, 해당 상품의 공정가치 측정에 요구되는 모든 유의적인 투입변수가 관측가능하다면 해당 상품은 수준2에 포함됩니다.

만약 하나 이상의 유의적인 투입변수가 관측가능한 시장정보에 기초한 것이 아니라면 해당 상품은 수준3에 포함됩니다.

(2) 수준3에 해당하는 상품의 변동내역은 다음과 같습니다.

-당기

(단위: 백만원)

구분	당기손익공정가치측정금융 자산	기타포괄손익공정가치측정 금융자산
기초 잔액	133,329	72,333
매입 및 발행금액	19,136	50,508
매도 및 결제금액	(491)	-
당기손익에 인식된 손익	(772)	492
기타포괄손익에 인식된 손익	-	4,351
기말 잔액	151,202	127,684
보고기간말에 보유하는 자산에 대해 기중 당기손익에 인식된 총 손익	(14,594)	(8,535)

-전기

(단위: 백만원)

구분	당기손익인식금융자산	매도가능금융자산
기초 잔액	44,994	153,355
매입 및 발행금액	589	21,690
매도 및 결제금액	(3,909)	(97)
당기손익에 인식된 손익	(2,896)	5,735
기타포괄손익에 인식된 손익	-	(13,797)
기말 잔액	38,778	166,885
보고기간말에 보유하는 자산에 대해 기중 당기손익에 인식된 총 손익	3,376	11,961

(3) 가치평가기법 및 투입변수

당사는 공정가치 서열체계에서 수준 2와 수준 3으로 분류되는 반복적인 공정가치측정치, 비반복적인 공정가치측정치, 공시되는 공정가치에 대하여 다음의 가치평가기법과 투입변수를 사용하고 있습니다.

(단위: 백만원)

구분	당기말				
	공정가치	수준	가치평가기법	수준3 투입변수	비관측투입변수추정범위
기타포괄손익공정가치측정금융자산					
대출채권담보부증권	127,684	3	현재가치기법	할인율, 신용 스프레드	USDIRS Curve (3.29%~5.96%) CLO spread (1.4%~4.55%)
기타 기타포괄손익-공정가치측정금융자산	5,970,857	2	현재가치기법	-	-
소 계	6,098,541				
당기손익공정가치측정금융자산					
구조화채권	48,715	3	현재가치기법, 몬테카를로시뮬레이션	할인율, 환율, 신용 스프레드, 상관계수, 금리 변동성	USDIRS Curve (3.89%~6.59%) USD KRW (1220.5~1363.5) USD Vol (0.97~1.29%)
수익증권	115,056	2	순자산가치법 등	-	-
주식	39	3	시장접근법	할인율, 성장률	-
수익증권 및 PEF	102,448	3	순자산가치법 등	할인율, 성장률	-
기타 당기손익-공정가치측정금융자산	502,529	2	현재가치기법	-	-
소 계	768,787				
파생상품자산					
통화관련	991	2	현금흐름할인법	-	-
이자율관련	1,855	2	옵션가격모델기법	-	-
주식관련	4,525	2	옵션가격모델기법	-	-
소 계	7,371				
파생상품부채					
통화관련	78,104	2	현금흐름할인법	-	-
이자율관련	142	2	옵션가격모델기법	-	-
소 계	78,246				

(단위: 백만원)

구분	전기말				
	공정가치	수준	가치평가기법	수준3 투입변수	비관측투입변수추정범위
매도가능금융자산					
구조화채권	48,628	3	현재가치기법, 몬테카를로시뮬레이션	할인율, 환율, 신용 스프레드, 상관계수, 금리 변동성	USD IRS Curve (0.49%~5.85%) USD KRW (1187.5 ~ 1440.2) USD Vol(0.77%~1.85%)
대출채권담보부증권	72,333	3	현재가치기법	할인율, 신용 스프레드	USD IRS Curve (0.10%~5.67%) CLO spread (1.48%~5.20%)
수익증권 및 PEF	45,925	3	현금흐름할인법, 유사기업비교법, 순자산가치법 등	할인율, 성장률	-
기타 매도가능금융자산	3,760,293	2	현재가치기법	-	-
소 계	3,927,178				
당기손익인식금융자산					
해외채, 특수채	145,987	2	현재가치기법	-	-
수익증권	113,752	2	순자산가치법 등	-	-
주식	39	3	시장접근법	할인율, 성장률	-
수익증권 및 PEF	38,739	3	순자산가치법 등	할인율, 성장률	-
소 계	298,517				
파생상품자산					
통화관련	-	2	현금흐름할인법	-	-
이자율관련	2,890	2	옵션가격모델기법	-	-
주식관련	1,115	2	옵션가격모델기법	-	-
소 계	4,005				
파생상품부채					
통화관련	96,580	2	현금흐름할인법	-	-
이자율관련	139	2	옵션가격모델기법	-	-
소 계	96,719				
만기보유금융자산	1,462,342	2	현재가치기법	-	-

6. 범주별 금융상품

(1) 보고기간말 현재 범주별 금융상품은 다음과 같습니다.

(단위: 백만원)

당기말	당기손익-공정 가치측정 금융자산(부채)	기타포괄손익-공정 가치측정금융자산 (부채)	상각후원가측정 금융자산	매매목적 파생금융자산 (부채)	위험회피목적 파생금융자산 (부채)	상각후원가측정 금융부채	합 계
재무상대표상 자산							
현금및현금성자산	-	-	325,125	-	-	-	325,125
당기손익-공정가치 측정금융자산	1,578,869	-	-	-	-	-	1,578,869
파생상품자산	-	-	-	6,380	991	-	7,371
기타포괄손익-공정가치 측정금융자산	-	14,518,407	-	-	-	-	14,518,407
상각후원가측정유가증권	-	-	-	-	-	-	-
상각후원가측정 대출채권 및 기타수취채권	-	-	148,439	-	-	-	148,439
합 계	1,578,869	14,518,407	473,564	6,380	991	-	16,578,212
재무상대표상 부채							
파생상품부채	-	-	-	70,856	7,390	-	78,246
기타금융부채	-	-	-	-	-	48,526	48,526
합 계	-	-	-	70,856	7,390	48,526	126,773

(단위: 백만원)

전기말	당기손익인식 금융자산(부채)	매도가능금융 자산	만기보유금융 자산	대여금및수취 채권	매매목적 파생금융자산 (부채)	위험회피목적 파생금융자산 (부채)	상각후원가로 측정하는 금융부채	합 계
재무상대표상 자산								
현금및현금성자산	-	-	-	330,562	-	-	-	330,562
당기손익인식금융자산	1,149,568	-	-	-	-	-	-	1,149,568
파생상품자산	-	-	-	-	4,005	-	-	4,005
매도가능금융자산	-	4,511,955	-	-	-	-	-	4,511,955
만기보유금융자산	-	-	10,079,804	-	-	-	-	10,079,804
대출채권및기타수취채권	-	-	-	138,300	-	-	-	138,300
합 계	1,149,568	4,511,955	10,079,804	468,862	4,005	-	-	16,214,194
재무상대표상 부채								
파생상품부채	-	-	-	-	84,068	12,651	-	96,719
기타금융부채	-	-	-	-	-	-	71,902	71,902
합 계	-	-	-	-	84,068	12,651	71,902	168,620

(2) 당기 및 전기 중 금융상품 범주별 순손익 구분은 다음과 같습니다.

(단위: 백만원)

구분	당기						기타포괄손익(*)
	이자수익	배당수익	처분/평가손익	손상차손환입	기타손익	합계	
현금및현금성자산	6,972	-	-	-	472	7,444	-
당기손익-공정가치측정금융자산	23,468	13,522	146,713	-	3,428	187,131	-
기타포괄손익-공정가치측정금융자산	484,592	-	5,096	3,390	19,312	512,390	916,716
상각후원가측정유가증권	-	-	-	-	-	-	-
상각후원가측정 대출채권 및 수취채권	6	-	-	(552)	-	(546)	-
매매목적파생상품	-	-	(27,675)	-	-	(27,675)	-
위험회피목적파생상품	-	-	(2,016)	-	-	(2,016)	1,199
합계	515,037	13,522	122,118	2,838	23,212	676,727	917,915

(*) 법인세 효과 차감 후 금액입니다.

(단위: 백만원)

구분	전기						기타포괄손익(*)
	이자수익	배당수익	처분/평가손익	손상차손환입	기타손익	합계	
현금및현금성자산	3,465	-	-	-	(1,109)	2,356	-
당기손익인식금융자산	13,031	9,522	(209,896)	-	12,380	(174,963)	-
매도가능금융자산	180,293	6,320	(22,330)	-	183,574	347,857	(646,532)
만기보유금융자산	290,328	-	-	-	-	290,328	-
대출채권 및 기타수취채권	246	-	-	1,604	-	1,850	-
매매목적파생상품	-	-	(89,123)	-	-	(89,123)	-
위험회피목적파생상품	-	-	(4,548)	-	-	(4,548)	(76)
합계	487,363	15,842	(325,897)	1,604	194,845	373,757	(646,608)

(*) 법인세 효과 차감 후 금액입니다.

7. 현금및예치금

(1) 보고기간종료일 현재 현금및현금성자산 내역은 다음과 같습니다.

(단위: 백만원)

구분	당기말	전기말
현금	7	7
당좌예금	20,366	874
보통예금	60,920	68,472
기타예금	243,833	261,209
합계	325,125	330,562

(2) 보고기간종료일 현재 예치금의 내역은 다음과 같습니다.

(단위: 백만원)

구분	당기말	전기말
정기예금	2,222	2,222
기타예치금	2	2
선물거래예치금	3,127	4,896
합계	5,351	7,120

(3) 보고기간종료일 현재 사용이 제한된 예치금의 내역은 다음과 같습니다.

(단위: 백만원)

거래은행	목적	당기말	전기말
신한은행명동지점	당좌개설보증금	2	2
하나은행상공회의소지점	부동산질권설정	2,222	1,240
국민은행서소문지점	부동산질권설정	-	982
KB증권 등	선물옵션증거금	3,127	4,896
합계		5,351	7,120

8. 당기손익-공정가치측정금융자산과 당기손익인식금융자산

당기말 현재 당기손익-공정가치측정금융자산 및 전기말 현재 당기손익인식금융자산의 내역은 다음과 같습니다.

(1) 당기말 현재 당기손익-공정가치측정금융자산의 내역은 다음과 같습니다.

(단위: 백만원)

구분	취득가액	장부가액
주식	220,939	260,331
국공채	308,730	314,435
금융채	90,751	86,020
특수채	60,003	56,173
수익증권	165,543	169,512
외화유가증권	491,444	517,653
기타유가증권	190,000	174,746
합 계	1,527,410	1,578,869

(2) 전기말 현재 당기손익인식금융자산의 내역은 다음과 같습니다.

(단위: 백만원)

구분	전기말
지분증권(*1)	684,067
주식	231,899
수익증권	165,466
외화유가증권	286,702
채무증권	465,501
국공채	319,514
특수채	19,599
금융채	942
외화유가증권	125,447
합 계	1,149,568

(*1) 당사는 지분증권을 투자전략에 따라 공정가치기준으로 관리하고 그 성과를 평가함에 따라 당기손익인식금융상품으로 인식하였습니다.

9. 파생금융상품 및 위험회피회계

(1) 보고기간종료일 현재 파생금융상품의 내역은 다음과 같습니다.

(단위: 백만원)

구분	당기말								
	매매목적			위험회피목적			합계		
	명목가액	자산	부채	명목가액	자산	부채	명목가액	자산	부채
통화스왑	448,377	-	70,714	112,693	991	7,390	561,070	991	78,104
통화선물	52,321	-	-	-	-	-	52,321	-	-
이자율스왑	128,424	1,855	142	-	-	-	128,424	1,855	142
주가지수옵션	138,364	4,525	-	-	-	-	138,364	4,525	-
합 계	767,486	6,380	70,856	112,693	991	7,390	880,179	7,371	78,246

(단위: 백만원)

구분	전기말								
	매매목적			위험회피목적			합계		
	명목가액	자산	부채	명목가액	자산	부채	명목가액	자산	부채
통화스왑	567,811	-	83,928	100,528	-	12,651	668,339	-	96,579
통화선물	60,267	-	-	-	-	-	60,267	-	-
이자율스왑	132,560	2,890	139	-	-	-	132,560	2,890	139
주가지수옵션	140,278	1,115	-	-	-	-	140,278	1,115	-
합 계	900,916	4,005	84,068	100,528	-	12,651	1,001,444	4,005	96,719

(2) 당기 및 전기 중 파생상품의 평가손익의 내역은 다음과 같습니다.

(단위: 백만원)

구분	당기				합계	
	매매목적		위험회피목적		평가이익	평가손실
	평가이익	평가손실	평가이익	평가손실		
통화스왑	-	8,386	313	151	313	8,538
이자율스왑	-	1,147	-	-	-	1,147
주가지수옵션	1,559	111	-	-	1,559	111
합 계	1,559	9,644	313	151	1,872	9,796

(단위: 백만원)

구분	전기				합계	
	매매목적		위험회피목적		평가이익	평가손실
	평가이익	평가손실	평가이익	평가손실		
통화스왑	-	19,022	-	2,903	-	21,925
이자율스왑	10,460	-	-	-	10,460	-
주가지수옵션	-	1,969	-	-	-	1,969
합 계	10,460	20,992	-	2,903	10,460	23,895

(3) 당기 중 현금흐름위험회피에서 위험회피의 비효과적인 부분으로 인하여 당기손익으로 인식한 금액과 현금흐름위험회피적립금에서 당기손익으로 재분류한 금액은 다음과 같습니다.

(단위: 백만원)

구분		당기		
		기타포괄손익으로 인식한 보고기간의 위험회피손익	당기손익으로 인식한 위험회피의 비효과적인 부분	현금흐름위험회피적립금에서 당기손익으로 재분류한 금액
현금흐름위험회피	환위험	840	-	(773)

(4) 위험회피목적 및 전략

당사는 외화투자채권의 환율변동으로 인한 변동위험을 회피하기 위해 통화스왑을 활용하는 현금흐름위험회피회계를 적용하고 있습니다.

통화스왑 계약에 따라 개시일에 원금을 교환하고 사전에 정해진 명목원금에 금리를 적용하여 계산된 금액을 수령하고 외화에 금리를 적용하여 계산된 금액을 지급합니다. 또한 종료일에는 개시일에 교환한 원금을 반환합니다.

그 결과 외화투자채권의 원금 및 이자에 대한 환율변동으로 인한 현금흐름 변동위험이 제거됩니다. 통화스왑 계약은 위험회피수단의 명목가액을 위험회피대상의 액면가액과 일치시키는 방법으로 위험회피비율을 결정합니다.

동 위험회피관계에서는 위험회피대상항목의 현금흐름 변동요소 중 가장유의적인 부분인 환율 변동만을 회피대상위험으로 지정하며 신용위험을 포함한 기타위험요소는 회피대상위험에 포함하지 않습니다. 따라서 위험회피수단 거래상대방의 가격 마진, 위험회피수단 거래 당사자 일방의 신용위험 변동에 따라 위험회피의 비효과적인 부분이 발생할 수 있습니다.

통화스왑 계약과 위험회피대상항목은 기초변수인 환율 변동에 영향을 받으며, 당사는 통화스왑 계약과 위험회피대상항목의 가치가 일반적으로 반대방향으로 변동할 것이라 기대하고 있습니다.

(5) 당기말 현재 현금흐름위험회피가 적용되는 파생상품계약에 대하여 현금흐름 변동위험에 노출되는 예상 최장기간은 2031년 2월 25일까지입니다.

10. 기타포괄손익-공정가치측정금융자산 및 매도가능금융자산

(1) 당기말 현재 기타포괄손익-공정가치측정금융자산의 내역은 다음과 같습니다.

(단위: 백만원)

구분	당기말
국공채	8,419,866
특수채	1,807,780
금융채	627,508
회사채	1,512,044
외화유가증권	2,151,208
합 계	14,518,407

(2) 전기말 현재 매도가능금융자산의 내역은 다음과 같습니다.

(단위: 백만원)

구분	전기말
국공채	584,776
특수채	301,605
금융채	629,786
회사채	997,024
수익증권	28,594
외화유가증권	1,808,991
기타유가증권	161,180
합 계	4,511,955

(3) 당기말 현재 기타포괄손익-공정가치측정금융자산 증감 내역은 다음과 같습니다.

(단위: 백만원)

구분	12개월 기대신용손실	전체기간 기대신용손실		합계
		손상 미인식	손상 인식	
기초	12,443,069	-	-	12,443,069
12개월 기대신용손실로 대체	-	-	-	-
손상 미인식한 전체기간 기대신용손실로 대체	(25,345)	25,345	-	-
손상 인식한 전체기간 기대신용손실로 대체	-	-	-	-
신규 취득	1,476,987	-	-	1,476,987
매각 등으로 제거한 금융자산	(714,659)	-	-	(714,659)
기타 (평가 등)	1,313,011	-	-	1,313,011
기말	14,493,062	25,345	-	14,518,407

(4) 전기말 현재 매도가능금융자산평가손익 증감 내역은 다음과 같습니다.

(단위: 백만원)

전기	기초	손익반영액	당기 평가	기말
매도가능금융자산평가손익	157,586	4,737	(641,108)	(478,785)
계약자지분조정으로의 배부액	(207)	-	207	-
기타포괄손익누계액으로의 배부액	157,379	4,737	(640,901)	(478,785)

(5) 신용손실충당금 변동내역

당기 중 기타포괄손익-공정가치측정채무증권에 대한 신용손실충당금 변동내역은 다음과 같습니다.

(단위: 백만원)

구분	12개월 기대신용손실	전체기간 기대신용손실		합계
		손상 미인식	손상 인식	
기초	19,710	-	-	19,710
Stage간 분류 이동	-	-	-	-
12개월 기대신용손실 측정자산으로 이동	-	-	-	-
전체기간 기대신용손실 측정자산으로 이동	(448)	448	-	-
매각	-	-	-	-
전(환)입	(3,767)	-	-	(3,767)
법인세효과	973	(103)	-	870
기말	16,469	344	-	16,814

(6) 당기 중 기타포괄손익-공정가치측정금융자산의 미실현보유손익 변동내역은 다음과 같습니다.

(단위: 백만원)

구분	금액
기초 미실현보유손익	(1,705,974)
변동액(처분실현손익 등)	7,581
평가손익	1,200,952
신용손실충당금	(3,767)
법인세효과	(288,050)
기말 미실현보유손익	(789,258)

(7) 당기말 현재 담보로 제공된 기타포괄손익-공정가치측정금융자산의 내용은 다음과 같습니다.

(단위: 백만원)

담보제공자산	담보제공처	장부금액	담보제공사유
국공채 등	SC은행 등	107,500	질권설정

(8) 전기말 현재 당사가 파생상품거래와 관련하여 담보로 제공하고 있는 유가증권의 내용은 다음과 같습니다.

(단위: 백만원)

담보제공자산	담보제공처	장부금액	담보제공사유
국공채 등	씨티은행 등	2,215	질권설정

11. 만기보유금융자산

(1) 전기말 현재 만기보유금융자산의 내역은 다음과 같습니다.

(단위: 백만원)

전기말	액면가	취득가액	장부가액	공정가액
국공채	11,474,600	7,917,965	8,467,282	6,877,047
특수채	1,304,500	1,350,131	1,354,462	1,237,127
회사채	250,000	261,975	258,060	225,215
합 계	13,029,100	9,530,071	10,079,804	8,339,389

(2) 당사가 자산부채를 양수받은 에이아이에이인터내셔널리미티드 본점은 2012년 5월 25일에 금융시장상황 및 리스크 감독체계 변화를 종합적으로 고려하여 만기까지 보유할 의도와 능력이 있는 매도가능금융자산을 만기보유금융자산으로 재분류하였습니다.

(3) 전기 중 만기보유금융자산평가손익의 증감 내역은 다음과 같습니다.

(단위: 백만원)

전기	기초	손익반영액(*)	기말
만기보유금융자산평가손익	49,858	(10,535)	39,323
계약자지분조정으로의 배부액	(167)	167	-
기타포괄손익누계액으로의 배부액	49,691	(10,368)	39,323

(*) 당사는 만기보유금융자산평가이익과 계약자지분조정을 잔여기간에 걸쳐 유효이자율법을 적용하여 상각하고 있습니다.

(4) 전기말 현재 매도가능금융자산에서 만기보유금융자산으로 분류변경된 유가증권의 분류변경일 현재의 유효이자율과 보고기간종료일 현재 회수할 것으로 예상하는 추정현금흐름금액은 다음과 같습니다.

(단위: 백만원)

구 분	유효이자율	1년 미만	1년이상 2년미만	2년이상 5년미만	5년이상
국공채	3.62%~4.52%	53,368	53,368	898,130	207,113
특수채	3.67%~4.07%	4,515	4,515	75,732	21,564
합 계		57,883	57,883	973,862	228,677

(5) 전기말 현재 당사가 파생상품거래와 관련하여 담보로 제공하고 있는 유가증권의 내용은 다음과 같습니다.

(단위: 백만원)

담보제공자산	담보제공처	장부금액	담보제공사유
국공채 등	SC은행 등	115,855	질권설정

12. 종속기업투자

(1) 당기말과 전기말 현재 종속기업투자 내역은 다음과 같습니다.

(단위: 백만원)

구 분	주요영업활동	법인설립 소재지	결산일	소유지분율 및 의결권비율		당기말	전기말
				당기말	전기말		
에이아이에이프리미어파트너스(주)(*1)	보험대리점업	대한민국	12월 31일	100.0%	-	50,000	-

(*1) 당사는 당기 중 에이아이에이프리미어파트너스(주)를 신규로 설립하여 기업회계기준서 제1110호에 따라 종속기업투자로 분류하였습니다.

(2) 당기 중 종속기업투자의 변동내역은 다음과 같습니다.

(단위: 백만원)

구분	기초	취득	처분	기말
에이아이에이프리미어파트너스(주)	-	50,000	-	50,000

13. 상각후원가측정대출채권 및 기타수취채권

(1) 당기말 및 전기말 현재 상각후원가측정 대출채권 및 수취채권의 내용은 다음과 같습니다.

(단위: 백만원)

구 분	당기말	전기말
상각후원가측정 대출채권		
지급보증대출금	163	303
현재가치할인차금	(2)	(3)
소 계	161	300
상각후원가측정 수취채권		
미수금	29,614	24,034
대손충당금	(13,948)	(13,554)
보증금	26,613	26,199
현재가치할인차금	(1,197)	(1,652)
미수수익	102,002	95,853
대손충당금	(158)	-
예치금	5,351	7,120
소 계	148,277	138,000
합 계	148,438	138,300

(2) 당기 중 상각후원가측정 대출채권 및 수취채권의 총 장부금액 변동내역은 다음과 같습니다.

(단위: 백만원)

구분	당기			
	12개월 기대신용손실	전체기간 기대신용손실	손상채권 전체기간 기대신용손실	합계
상각후원가측정 대출채권				
기초	303	-	-	303
실행(상환)	(140)	-	-	(140)
기말	163	-	-	163
상각후원가측정 수취채권				
기초	140,594	-	12,658	153,252
실행(상환)	10,491	-	(163)	10,328
기말	151,086	-	12,495	163,581

(3) 당기 중 상각후원가측정 대출채권 및 수취채권에 대한 신용손실충당금 변동내역은 다음과 같습니다.

(단위: 백만원)

구분	당기			
	12개월 기대신용손실	전체기간 기대신용손실	손상채권 전체기간 기대신용손실	합계
대출채권				
기초	-	-	-	-
전(환)입	-	-	-	-
기말	-	-	-	-
수취채권				
기초	1,855	-	11,699	13,554
전(환)입	650	-	(98)	552
기말	2,505	-	11,602	14,106

(4) 전기 중 대출채권 및 기타수취채권에 대한 대손충당금 변동내역은 다음과 같습니다.

(단위: 백만원)

구분	전기		
	대출채권	기타수취채권	합계
기초금액	-	18,716	18,716
소멸시효 완성으로 인한 제각	-	3,557	3,557
손상된 채권에 대한 대손상각비	-	(1,604)	(1,604)
보고기간말 금액	-	13,554	13,554

14. 투자부동산

(1) 당기 및 전기중 투자부동산의 변동 내역은 다음과 같습니다.

(단위: 백만원)

구분	당기			전기		
	토지	건물	합계	토지	건물	합계
기초	75,881	93,217	169,098	76,233	98,259	174,492
취득	-	26	26	-	45	45
유형자산에서(으로) 대체	(1,115)	(1,191)	(2,306)	(352)	(355)	(707)
감가상각	-	(4,735)	(4,735)	-	(4,732)	(4,732)
기말	74,765	87,318	162,083	75,881	93,217	169,098

당기 중 투자부동산에서 발생한 임대수익은 12,699백만원(전기: 12,284백만원)이며, 임대수익이 발생한 투자부동산과 직접 관련된 운영비용(유지와 보수비용 포함)은 4,015백만원(전기: 3,719백만원)입니다.

당기말 현재 투자부동산의 공정가치는 318,713백만원(전기말: 314,936백만원)입니다. 투자부동산의 공정가치는 전문가격을 갖추고 경험이 있는 독립된 평가자에 의해 수익환원법과 비교사례법의 산술평균으로 측정되었으며, 공정가치 서열체계에서 수준 3으로 분류됩니다.

15. 유형자산

당기 및 전기 중 유형자산의 변동내역은 다음과 같습니다.

(단위: 백만원)

구분	당기				
	토지	건물	공기구비품	사용권자산	합계
기초 순장부금액	21,941	26,955	5,422	12,659	66,977
취득	-	-	1,677	2,512	4,189
대체	1,115	1,191	1,078	-	3,384
복구충당부채전입	-	-	-	926	926
처분	-	-	(690)	(945)	(1,635)
감가상각비	-	(1,218)	(2,687)	(5,194)	(9,099)
기말 순장부금액	23,056	26,928	4,801	9,958	64,743
2023년 12월 31일					
취득원가	23,056	40,923	37,082	24,851	125,912
감가상각누계액	-	(13,995)	(32,281)	(14,894)	(61,170)
순장부금액	23,056	26,928	4,801	9,958	64,743

(단위: 백만원)

구분	전기				
	토지	건물	공기구비품	사용권자산	합계
기초 순장부금액	21,589	27,827	5,599	15,016	70,031
취득	-	-	2,534	2,335	4,869
대체	352	355	-	-	707
복구충당부채전입	-	-	-	505	505
처분	-	-	(3)	(104)	(107)
감가상각비	-	(1,227)	(2,708)	(5,093)	(9,028)
기말 순장부금액	21,941	26,955	5,422	12,659	66,977
2022년 12월 31일					
취득원가	21,941	39,732	36,500	26,406	124,579
감가상각누계액	-	(12,777)	(31,078)	(13,747)	(57,602)
순장부금액	21,941	26,955	5,422	12,659	66,977

16. 리스

(1) 재무상태표에 인식된 금액

당기 및 전기 현재 리스와 관련해 재무상태표에 인식된 금액은 다음과 같습니다.

(단위: 백만원)

구분	당기	전기
사용권자산(*)		
부동산	9,770	12,579
차량운반구 등	187	80
합 계	9,957	12,659
리스부채(*)		
유동	3,257	3,307
비유동	4,877	7,201
합 계	8,134	10,508

(*) 사용권자산은 유형자산에, 리스부채는 기타금융부채에 포함되어 있습니다.

(2) 손익계산서에 인식된 금액

리스와 관련해서 손익계산서에 인식된 금액은 다음과 같습니다.

(단위: 백만원)

구분	당기	전기
사용권자산의 감가상각비		
부동산	5,085	4,995
차량운반구 등	109	98
합 계	5,194	5,093
리스부채에 대한 이자비용	165	196
단기리스료	379	82
단기리스가 아닌 소액자산 리스료	167	166

당기 중 리스의 총 현금유출은 4,420백만원(전기 :4,027백만원)입니다.

17. 무형자산

당기 및 전기 중 무형자산 변동내역은 다음과 같습니다.

(단위: 백만원)

구분	당기				
	소프트웨어	개발비	기타의 무형자산	건설중인 자산	합계
기초 순장부금액	971	20,951	2,765	37,699	62,386
취득	447	13,270	-	16,641	30,358
처분	-	(8,060)	(100)	-	(8,160)
대체	-	28,633	-	(29,711)	(1,078)
무형자산상각비(*)	(621)	(11,908)	-	-	(12,528)
기말 순장부금액	798	42,885	2,665	24,629	70,977
2023년 12월 31일					
취득원가	27,966	91,226	3,650	24,629	147,471
상각누계액	(27,168)	(48,340)	-	-	(75,508)
손상차손누계액	-	-	(985)	-	(985)
순장부금액	798	42,885	2,665	24,629	70,977

(단위: 백만원)

구분	전기				
	소프트웨어	개발비	기타의 무형자산	건설중인 자산	합계
기초 순장부금액	1,885	15,675	2,576	31,264	51,400
취득	205	5,674	700	12,055	18,634
처분	-	(981)	(511)	-	(1,492)
대체	95	5,205	-	(5,620)	(320)
무형자산상각비(*)	(1,214)	(4,622)	-	-	(5,836)
기말 순장부금액	971	20,951	2,765	37,699	62,386
2022년 12월 31일					
취득원가	27,518	57,383	3,750	37,699	126,350
상각누계액	(26,547)	(36,432)	-	-	(62,979)
손상차손누계액	-	-	(985)	-	(985)
순장부금액	971	20,951	2,765	37,699	62,386

(*) 무형자산상각비는 포괄손익계산서상 기타영업비용에 포함 되었습니다.

18. 기타자산

(1) 보고기간종료일 현재 기타자산은 다음과 같습니다.

(단위: 백만원)

구분	당기말	전기말
선급비용	8,518	15,482
부가가치세대금	96	95
기타	168	163
합 계	8,782	15,740

19. 보험계약부채(자산)

(1) 당기말과 전기말 현재 상품구분별 발행한 보험계약에 대한 보험계약자산 및 보험계약부채내역은 다음과 같습니다.

(단위: 백만원)

보험종류	당기말			전기말		
	보험계약자산	보험계약부채	순부채(자산)	보험계약자산	보험계약부채	순부채(자산)
사망보험	-	5,398,466	5,398,466	-	4,683,974	4,683,974
건강보험	-	3,099,913	3,099,913	-	2,750,938	2,750,938
연금과 저축보험	-	4,439,783	4,439,783	-	3,889,422	3,889,422
합계	-	12,938,162	12,938,162	-	11,324,334	11,324,334

(2) 당기와 전기 중 보험계약부채의 잔여보장부채와 발생사고부채의 변동내역은 다음과 같습니다.

1) 당기

(단위: 백만원)

구분	보험료배분접근법을 적용하지 않은 보험계약			
	잔여보장부채		발생사고부채	합계
	손실요소 외	손실요소		
보험계약자산(기초)	-	-	-	-
보험계약부채(기초)	10,757,646	40,659	525,360	11,323,665
보험계약순부채(자산)(기초)	10,757,646	40,659	525,360	11,323,665
보험서비스수익				
공정가치법 적용 계약	(980,899)	-	-	(980,899)
완전소급법 및 그 외 계약	(202,641)	-	-	(202,641)
소계	(1,183,540)	-	-	(1,183,540)
보험서비스비용				
발생한 보험금 및 기타 보험서비스비용	-	(5,504)	965,468	959,964
보험취득현금흐름의 상각	19,320	-	-	19,320
손실부담계약의 손실요소 전입(환입)	-	10,276	-	10,276
발생사고부채의 조정	-	-	20,762	20,762
소계	19,320	4,772	986,230	1,010,322
투자요소	(831,308)	-	831,308	-
보험서비스결과	(1,995,528)	4,772	1,817,538	(173,218)
순보험금융비용(수익)	1,314,324	926	13,090	1,328,340
현금흐름				
수취한 보험료	2,536,162	-	-	2,536,162

구분	보험료배분접근법을 적용하지 않은 보험계약			
	잔여보장부채		발생사고부채	합계
	손실요소 외	손실요소		
지급한 보험금(투자요소 포함) 및 기타 보험서비스비용	-	-	(1,779,552)	(1,779,552)
보험취득현금흐름	(297,893)	-	-	(297,893)
소계	2,238,269	-	(1,779,552)	458,717
보험계약순부채(자산)(기말)	12,314,711	46,357	576,436	12,937,504
보험계약자산(기말)	-	-	-	-
보험계약부채(기말)	12,314,711	46,357	576,436	12,937,504

(단위: 백만원)

구분	보험료배분접근법을 적용한 보험계약			
	잔여보장부채	발생사고부채		합계
		미래현금흐름의 현재가치 추정치	비금융위험에 대한 위험조정	
보험계약자산(기초)	-	-	-	-
보험계약부채(기초)	418	241	10	669
보험계약순부채(자산)(기초)	418	241	10	669
보험수익	(2,265)	-	-	(2,265)
보험서비스비용				
발생한 보험금 및 기타 보험서비스비용	-	1,303	6	1,309
보험취득현금흐름의 상각	87	-	-	87
발생사고부채의 조정	-	(155)	(7)	(162)
소계	87	1,148	(1)	1,234
보험서비스결과	(2,178)	1,148	(1)	(1,031)
현금흐름				
수취한 보험료	2,243	-	-	2,243
지급한 보험금(투자요소 포함) 및 기타 보험서비스비용	-	(1,139)	-	(1,139)
보험취득현금흐름	(83)	-	-	(83)
소계	2,160	(1,139)	-	1,021
보험계약순부채(자산)(기말)	400	250	9	659
보험계약자산(기말)	-	-	-	-
보험계약부채(기말)	400	250	9	659

2) 전기

(단위: 백만원)

구분	보험료배분접근법을 적용하지 않은 보험계약			
	잔여보장부채		발생사고부채	합계
	손실요소 외	손실요소		
보험계약자산(기초)	-	-	-	-
보험계약부채(기초)	12,812,280	853	528,417	13,341,550
보험계약순부채(자산)(기초)	12,812,280	853	528,417	13,341,550
보험서비스수익				
공정가치법 적용 계약	(1,093,481)	-	-	(1,093,481)
완전소급법 및 그 외 계약	(119,855)	-	-	(119,855)
소계	(1,213,336)	-	-	(1,213,336)
보험서비스비용				
발생한 보험금 및 기타 보험서비스비용	-	(2,908)	1,002,222	999,314
보험취득현금흐름의 상각	12,104	-	-	12,104
손실부담계약의 손실요소 전입(환입)	-	43,771	-	43,771
발생사고부채의 조정	-	-	8,306	8,306
소계	12,104	40,863	1,010,528	1,063,495
투자요소	(844,111)	-	844,111	-
보험서비스결과	(2,045,343)	40,863	1,854,639	(149,841)
순보험금융비용(수익)	(1,997,390)	(1,056)	(12,938)	(2,011,384)
현금흐름				
수취한 보험료	2,241,025	-	-	2,241,025
지급한 보험금(투자요소 포함) 및 기타 보험서비스비용	-	-	(1,844,758)	(1,844,758)
보험취득현금흐름	(252,926)	-	-	(252,926)
소계	1,988,099	-	(1,844,758)	143,341
보험계약순부채(자산)(기말)	10,757,646	40,660	525,360	11,323,666
보험계약자산(기말)	-	-	-	-
보험계약부채(기말)	10,757,646	40,660	525,360	11,323,666

(단위: 백만원)

구분	보험료배분접근법을 적용한 보험계약			
	잔여보장부채	발생사고부채		합계
		미래현금흐름의 현재가치 추정치	비금융위험에 대한 위험조정	
보험계약자산(기초)	-	-	-	-
보험계약부채(기초)	418	108	5	531
보험계약순부채(자산)(기초)	418	108	5	531
보험수익	(2,052)	-	-	(2,052)
보험서비스비용				
발생한 보험금 및 기타 보험서비스비용	-	1,100	5	1,105

구분	보험료배분접근법을 적용한 보험계약			
	잔여보장부채	발생사고부채		합계
		미래현금흐름의 현재가치 추정치	비금융위험에 대한 위험조정	
보험취득현금흐름의 상각	68	-	-	68
발생사고부채의 조정	-	-	(1)	(1)
소계	68	1,100	4	1,172
보험서비스결과	(1,984)	1,100	4	(880)
현금흐름				
수취한 보험료	2,104	-	-	2,104
지급한 보험금(투자요소 포함) 및 기타 보험서비스비용	-	(966)	-	(966)
보험취득현금흐름	(120)	-	-	(120)
소계	1,984	(966)	-	1,018
보험계약순부채(자산)(기말)	418	242	9	669
보험계약자산(기말)	-	-	-	-
보험계약부채(기말)	418	242	9	669

(3) 당기와 전기 중 보험계약부채의 측정요소별 변동내역은 다음과 같습니다.

1) 당기

(단위: 백만원)

구분	미래현금흐름의 현재가치 추정치	비금융위험에 대한 위험조정	보험계약마진		합계
			공정가치법 적용 계약	완전소급법 및 그 외 계약	
보험계약자산(기초)	-	-	-	-	-
보험계약부채(기초)	9,403,699	378,206	935,833	605,926	11,323,664
보험계약순부채(자산)(기초)	9,403,699	378,206	935,833	605,926	11,323,664
미래서비스와 관련된 변동					
보험계약마진을 조정하는 추정치의 변동	232,880	(735)	(110,070)	(122,075)	-
보험계약마진을 조정하지 않는 추정치의 변동 (손실부담계약의 손실요소 전입(환입))	30	1,009	-	-	1,039
신계약효과	(268,897)	21,473	-	256,662	9,238
소계	(35,987)	21,747	(110,070)	134,587	10,277
현행서비스와 관련된 변동					
제공한 서비스로 당기손익으로 인식한 보험계약마진	-	-	(83,586)	(58,112)	(141,698)
위험해제로 인한 비금융위험에 대한 위험조정의 변동	-	(22,581)	-	-	(22,581)
경험조정	(49,674)	9,697	-	-	(39,977)
소계	(49,674)	(12,884)	(83,586)	(58,112)	(204,256)
과거서비스와 관련된 변동					
발생사고부채의 조정	26,844	(6,082)	-	-	20,762
보험서비스결과	(58,817)	2,781	(193,656)	76,475	(173,217)

구분	미래현금흐름의 현재가치 추정치	비금융위험에 대한 위험조정	보험계약마진		합계
			공정가치법 적용 계약	완전소급법 및 그 외 계약	
순보험금융비용(수익)	1,275,850	-	27,983	24,507	1,328,340
현금흐름					
수취한 보험료	2,536,162	-	-	-	2,536,162
지급한 보험금(투자요소 포함) 및 기타 보험서비스비용	(1,779,552)	-	-	-	(1,779,552)
보험취득현금흐름	(297,893)	-	-	-	(297,893)
소계	458,717	-	-	-	458,717
보험계약순부채(자산)(기말)	11,079,449	380,987	770,160	706,908	12,937,504
보험계약자산(기말)	-	-	-	-	-
보험계약부채(기말)	11,079,449	380,987	770,160	706,908	12,937,504

2) 전기

(단위: 백만원)

구분	미래현금흐름의 현재가치 추정치	비금융위험에 대한 위험조정	보험계약마진		합계
			공정가치법 적용 계약	완전소급법 및 그 외 계약	
보험계약자산(기초)	-	-	-	-	-
보험계약부채(기초)	11,568,374	408,400	1,028,770	336,006	13,341,550
보험계약순부채(자산)(기초)	11,568,374	408,400	1,028,770	336,006	13,341,550
미래서비스와 관련된 변동					
보험계약마진을 조정하는 추정치의 변동	54,168	(23,163)	(28,370)	(2,635)	-
보험계약마진을 조정하지 않는 추정치의 변동 (손실부담계약의 손실요소 전입(환입))	20,702	(700)	-	-	20,002
신계약효과	(300,065)	26,215	-	297,618	23,768
소계	(225,195)	2,352	(28,370)	294,983	43,770
현행서비스와 관련된 변동					
제공한 서비스로 당기손익으로 인식한 보험계약마진	-	-	(98,371)	(39,713)	(138,084)
위험해제로 인한 비금융위험에 대한 위험조정 의 변동	-	(32,846)	-	-	(32,846)
경험조정	(38,267)	7,277	-	-	(30,990)
소계	(38,267)	(25,569)	(98,371)	(39,713)	(201,920)
과거서비스와 관련된 변동					
발생사고부채의 조정	15,284	(6,978)	-	-	8,306
보험서비스결과	(248,178)	(30,195)	(126,741)	255,270	(149,844)
순보험금융비용(수익)	(2,059,838)	-	33,803	14,650	(2,011,385)
현금흐름					
수취한 보험료	2,241,025	-	-	-	2,241,025
지급한 보험금(투자요소 포함) 및 기타 보험서비스비용	(1,844,758)	-	-	-	(1,844,758)
보험취득현금흐름	(252,926)	-	-	-	(252,926)

구분	미래현금흐름의 현재가치 추정치	비금융위험에 대한 위험조정	보험계약마진		합계
			공정가치법 적용 계약	완전소급법 및 그 외 계약	
소계	143,341	-	-	-	143,341
보험계약순부채(자산)(기말)	9,403,699	378,205	935,832	605,926	11,323,662
보험계약자산(기말)	-	-	-	-	-
보험계약부채(기말)	9,403,699	378,205	935,832	605,926	11,323,662

(4) 당기와 전기 중 상품구분별로 인식한 총 보험수익은 다음과 같습니다.

1) 당기

(단위: 백만원)

구분	사망보험	건강보험	연금과 저축보험	합계
잔여보장부채의 변동과 관련된 금액				
예상 보험금 및 기타 보험서비스비용	187,241	785,943	27,923	1,001,107
제공한 서비스로 당기손익으로 인식한 보험계약마진	9,549	117,831	14,317	141,697
위험해제로 인한 비금융위험에 대한 위험조정의 변동	2,975	19,746	(1,454)	21,267
그 밖의 금액	41	106	-	147
소계	199,806	923,626	40,786	1,164,218
보험취득현금흐름의 상각	884	17,972	464	19,320
보험료배분접근법의 보험수익	2,265	-	-	2,265
합계	202,955	941,598	41,250	1,185,803

2) 전기

(단위: 백만원)

구분	사망보험	건강보험	연금과 저축보험	합계
잔여보장부채의 변동과 관련된 금액				
예상 보험금 및 기타 보험서비스비용	224,994	764,758	41,110	1,030,862
제공한 서비스로 당기손익으로 인식한 보험계약마진	17,767	105,568	14,748	138,083
위험해제로 인한 비금융위험에 대한 위험조정의 변동	4,534	26,315	1,380	32,229
그 밖의 금액	45	14	-	59
소계	247,340	896,655	57,238	1,201,233
보험취득현금흐름의 상각	515	11,418	172	12,105
보험료배분접근법의 보험수익	2,052	-	-	2,052
합계	249,907	908,073	57,410	1,215,390

(5) 당기와 전기 중 최초로 인식한 보험계약이 재무상태표에 미친 영향은 다음과 같습니다.

1) 당기

(단위: 백만원)

구분	손실부담계약집합	그 외 보험계약집합	합계
미래 현금유출액의 현재가치 추정치			
보험취득현금흐름	27,293	236,306	263,599
보험취득현금흐름 외	362,934	922,884	1,285,818
소계	390,227	1,159,190	1,549,417
미래 현금유입액의 현재가치 추정치	(382,430)	(1,435,885)	(1,818,315)
비금융위험에 대한 위험조정	1,440	20,033	21,473
보험계약마진	-	256,662	256,662
합계	9,237	-	9,237
보험계약 최초인식 시 인식한 손실요소	9,237	-	9,237

2) 전기

(단위: 백만원)

구분	손실부담계약집합	그 외 보험계약집합	합계
미래 현금유출액의 현재가치 추정치			
보험취득현금흐름	19,059	241,218	260,277
보험취득현금흐름 외	247,281	759,930	1,007,211
소계	266,340	1,001,148	1,267,488
미래 현금유입액의 현재가치 추정치	(243,716)	(1,323,838)	(1,567,554)
비금융위험에 대한 위험조정	1,144	25,071	26,215
보험계약마진	-	297,619	297,619
합계	23,768	-	23,768
보험계약 최초인식 시 인식한 손실요소	23,768	-	23,768

(6) 당기말 및 전기말 현재 발행한 보험계약의 보험계약마진이 당기손익으로 인식될 것이라고 기대하는 기간은 다음과 같습니다.

<당기말>

(단위: 백만원)

구분	1년 이하	1년 초과 3년 이하	3년 초과 5년 이하	5년 초과 10년 이하	10년 초과	합계
사망보험	4,613	8,350	7,315	14,639	30,556	65,473
건강보험	122,618	214,150	175,107	316,289	449,645	1,277,809
연금과 저축보험	13,893	23,348	19,091	33,777	43,676	133,785
합계	141,124	245,848	201,513	364,705	523,877	1,477,067

<전기말>

(단위: 백만원)

구분	1년 이하	1년 초과 3년 이하	3년 초과 5년 이하	5년 초과 10년 이하	10년 초과	합계
사망보험	12,213	22,271	19,756	40,357	89,168	183,765
건강보험	116,241	203,013	166,001	299,840	426,261	1,211,356
연금과 저축보험	14,912	25,212	20,686	36,920	48,908	146,638
합계	143,366	250,496	206,443	377,117	564,337	1,541,759

20. 재보험계약자산(부채)

(1) 당기말과 전기말 현재 상품구분별 보유한 재보험계약에 대한 재보험계약자산 및 재보험계약부채내역은 다음과 같습니다.

(단위: 백만원)

보험종류	당기말			전기말		
	재보험계약자산	재보험계약부채	순자산(부채)	재보험계약자산	재보험계약부채	순자산(부채)
사망보험	531	(89,579)	(89,048)	701	(82,671)	(81,970)
건강보험	-	(148,789)	(148,789)	-	(129,292)	(129,292)
기타	75	-	75	242	-	242
합계	606	(238,368)	(237,762)	943	(211,963)	(211,020)

(2) 당기와 전기 중 재보험계약자산의 잔여보장자산과 발생사고자산의 변동내역은 다음과 같습니다.

1) 당기

(단위: 백만원)

구분	보험료배분접근법을 적용하지 않은 재보험계약			
	잔여보장자산		발생사고자산	합계
	손실회수요소 외	손실회수요소		
재보험계약자산(기초)	-	-	-	-
재보험계약부채(기초)	(366,161)	4,768	149,671	(211,722)
재보험계약순자산(부채)(기초)	(366,161)	4,768	149,671	(211,722)
재보험비용				
공정가치법 적용 계약	(166,952)	-	-	(166,952)
완전소급법 및 그 외 계약	(47,757)	-	-	(47,757)
소계	(214,709)	-	-	(214,709)
재보험수익				
재보험자로부터 회수한 재보험금 등	-	(941)	162,811	161,870
손실회수요소 전입(환입)	-	936	-	936
발생사고자산의 조정	-	-	24,076	24,076
소계	-	(5)	186,887	186,882
투자요소	(83,316)	-	83,316	-
재보험서비스결과	(298,025)	(5)	270,203	(27,827)
순재보험금융수익(비용)	(28,379)	334	-	(28,045)
현금흐름				
지급한 재보험료	286,058	-	-	286,058
재보험자로부터 회수한 금액	-	-	(256,758)	(256,758)

구분	보험료배분접근법을 적용하지 않은 재보험계약			
	잔여보장자산		발생사고자산	합계
	손실회수요소 외	손실회수요소		
소계	286,058	-	(256,758)	29,300
재보험계약순자산(부채)(기말)	(406,507)	5,097	163,116	(238,294)
재보험계약자산(기말)	-	-	-	-
재보험계약부채(기말)	(406,507)	5,097	163,116	(238,294)

(단위: 백만원)

구분	보험료배분접근법을 적용한 재보험계약			
	잔여보장자산	발생사고자산		합계
		미래현금흐름의 현재가치 추정치	비금융위험에 대한 위험조정	
재보험계약자산(기초)	194	502	6	702
재보험계약부채(기초)	-	-	-	-
재보험계약순자산(부채)(기초)	194	502	6	702
재보험비용	(619)	-	-	(619)
재보험수익				
재보험자로부터 회수한 재보험금 등	-	613	4	617
발생사고자산의 조정	-	159	(4)	155
소계	-	772	-	772
재보험서비스결과	(619)	772	-	153
현금흐름				
지급한 재보험료	721	-	-	721
재보험자로부터 회수한 금액	-	(1,044)	-	(1,044)
소계	721	(1,044)	-	(323)
재보험계약순자산(부채)(기말)	296	230	6	532
재보험계약자산(기말)	296	230	6	532
재보험계약부채(기말)	-	-	-	-

(3) 당기와 전기 중 재보험계약자산의 측정요소별 변동내역은 다음과 같습니다.

1) 당기

(단위: 백만원)

구분	미래현금흐름의 현재가치 추정치	비금융위험에 대한 위험조정	보험계약마진		합계
			공정가치법 적용 계약	완전소급법 및 그 외 계약	
재보험계약자산(기초)	-	-	-	-	-
재보험계약부채(기초)	(285,298)	66,091	69,570	(62,083)	(211,720)
재보험계약순자산(부채)(기초)	(285,298)	66,091	69,570	(62,083)	(211,720)
미래서비스와 관련된 변동					
보험계약마진을 조정하는 추정치의 변동	(33,402)	(2,292)	342	35,352	-
보험계약마진을 조정하지 않는 추정치의 변동 (손실회수요소 전입(환입))	(3,320)	(679)	-	-	(3,999)
신계약효과	7,208	10,098	-	(12,372)	4,934
소계	(29,514)	7,127	342	22,980	935
현행서비스와 관련된 변동					
서비스의 이전을 반영하여 당기손익으로 인식한 보험 계약마진	-	-	(892)	2,988	2,096
위험해제로 인한 비금융위험에 대한 위험조정의 변동	-	(4,779)	-	-	(4,779)
경험조정	(53,693)	3,537	-	-	(50,156)
소계	(53,693)	(1,242)	(892)	2,988	(52,839)
과거서비스와 관련된 변동					
발생사고부채의 조정	26,039	(1,963)	-	-	24,076
재보험서비스결과	(57,168)	3,922	(550)	25,968	(27,828)
순재보험금융수익(비용)	(28,907)	-	2,777	(1,915)	(28,045)
현금흐름					
지급한 재보험료	286,058	-	-	-	286,058
재보험자로부터 회수한 금액	(256,758)	-	-	-	(256,758)
소계	29,300	-	-	-	29,300
재보험계약순자산(부채)(기말)	(342,073)	70,013	71,797	(38,030)	(238,293)
재보험계약자산(기말)	-	-	-	-	-
재보험계약부채(기말)	(342,073)	70,013	71,797	(38,030)	(238,293)

2) 전기

(단위: 백만원)

구분	미래현금흐름의 현재가치 추정치	비금융위험에 대한 위험조정	보험계약마진		합계
			공정가치법 적용 계약	완전소급법 및 그 외 계약	
재보험계약자산(기초)	-	-	-	-	-
재보험계약부채(기초)	(356,902)	66,820	69,568	(45,140)	(265,654)
재보험계약순자산(부채)(기초)	(356,902)	66,820	69,568	(45,140)	(265,654)
미래서비스와 관련된 변동					
보험계약마진을 조정하는 추정치의 변동	9,670	(8,455)	1,096	(2,311)	-
보험계약마진을 조정하지 않는 추정치의 변동 (손실회수요소 전입(환입))	(134)	(47)	-	-	(181)
신계약효과	6,578	13,900	-	(17,557)	2,921
소계	16,114	5,398	1,096	(19,868)	2,740
현행서비스와 관련된 변동					
서비스의 이전을 반영하여 당기손익으로 인식한 보험 계약마진	-	-	(3,244)	4,388	1,144
위험해제로 인한 비금융위험에 대한 위험조정의 변동	-	(6,677)	-	-	(6,677)
경험조정	(43,271)	2,516	-	-	(40,755)
소계	(43,271)	(4,161)	(3,244)	4,388	(46,288)
과거서비스와 관련된 변동					
발생사고부채의 조정	6,652	(1,967)	-	-	4,685
재보험서비스결과	(20,505)	(730)	(2,148)	(15,480)	(38,863)
순재보험금융수익(비용)	67,298	-	2,151	(1,463)	67,986
현금흐름					
지급한 재보험료	252,089	-	-	-	252,089
재보험자로부터 회수한 금액	(227,277)	-	-	-	(227,277)
소계	24,812	-	-	-	24,812
재보험계약순자산(부채)(기말)	(285,297)	66,090	69,571	(62,083)	(211,719)
재보험계약자산(기말)	-	-	-	-	-
재보험계약부채(기말)	(285,297)	66,090	69,571	(62,083)	(211,719)

(4) 당기와 전기 중 상품구분별로 인식한 총 재보험비용은 다음과 같습니다.

1) 당기

(단위: 백만원)

구분	사망보험	건강보험	기타	합계
잔여보장자산의 변동과 관련된 금액				
예상출재보험금 및 수입손해조사비	895	202,251	80	203,226
제공한 서비스로 당기손익으로 인식한 보험계약마진	(1,764)	92	(424)	(2,096)
위험해제로 인한 비금융위험에 대한 위험조정액의 변동	(96)	4,874	1	4,779
재보험료 경험조정	18,492	(9,462)	710	9,740
그 밖의 금액	(270)	(661)	(10)	(941)
소계	17,257	197,094	357	214,708
보험료배분접근법의 재보험비용	619	-	-	619
합계	17,876	197,094	357	215,327

2) 전기

(단위: 백만원)

구분	사망보험	건강보험	기타	합계
잔여보장자산의 변동과 관련된 금액				
예상출재보험금 및 수입손해조사비	131	170,317	86	170,534
제공한 서비스로 당기손익으로 인식한 보험계약마진	(991)	206	(359)	(1,144)
위험해제로 인한 비금융위험에 대한 위험조정액의 변동	129	6,546	1	6,676
재보험료 경험조정	17,941	(3,190)	727	15,478
그 밖의 금액	(373)	(164)	(6)	(543)
소계	16,837	173,715	449	191,001
보험료배분접근법의 재보험비용	590	-	-	590
합계	17,427	173,715	449	191,591

(5) 당기와 전기 중 최초로 인식한 재보험계약이 재무상태표에 미친 영향은 다음과 같습니다.

1) 당기

(단위: 백만원)

구분	재보험계약
미래 현금유출액의 현재가치 추정치	(436,603)
미래 현금유입액의 현재가치 추정치	443,812
비금융위험에 대한 위험조정	10,098
보험계약마진	(12,372)
합계	4,935
재보험계약 최초인식 시 인식한 손실회수요소	4,935

2) 전기

(단위: 백만원)

구분	재보험계약
미래 현금유출액의 현재가치 추정치	(491,580)
미래 현금유입액의 현재가치 추정치	498,157
비금융위험에 대한 위험조정	13,900
보험계약마진	(17,557)
합계	2,920
재보험계약 최초인식 시 인식한 손실회수요소	2,920

(6) 당기말 및 전기말 현재 보유하고 있는 재보험계약의 보험계약마진이 당기손익으로 인식될 것이라고 기대하는 기간은 다음과 같습니다.

<당기말>

(단위: 백만원)

구분	1년 이하	1년 초과 3년 이하	3년 초과 5년 이하	5년 초과 10년 이하	10년 초과	합계
사망보험	(48)	(79)	(63)	(112)	(200)	(502)
건강보험	(3,281)	(5,695)	(4,560)	(8,093)	(11,770)	(33,399)
기타	24	34	23	32	22	135
합계	(3,305)	(5,740)	(4,600)	(8,173)	(11,948)	(33,766)

<전기말>

(단위: 백만원)

구분	1년 이하	1년 초과 3년 이하	3년 초과 5년 이하	5년 초과 10년 이하	10년 초과	합계
사망보험	384	627	500	892	1,591	3,994
건강보험	(1,137)	(1,973)	(1,580)	(2,804)	(4,078)	(11,572)
기타	16	23	16	21	15	91
합계	(737)	(1,323)	(1,064)	(1,891)	(2,472)	(7,487)

21. 기타부채

보고기간종료일 현재 기타부채의 구성내역은 다음과 같습니다.

(단위: 백만원)

구분	당기말	전기말
예수금	2,476	1,720
그밖의기타부채	1,654	2,682
임직원관련부채	1,986	1,967
부가가치세예수금	421	361
선수수익	720	1,269
선수금	37,682	2,095
합 계	44,939	10,094

22. 기타금융부채

보고기간종료일 현재 기타금융부채의 구성내역은 다음과 같습니다.

(단위: 백만원)

구분	당기말	전기말
미지급금	28,969	38,224
미지급비용	10,816	25,403
임대보증금	8,742	8,275
리스부채	8,134	10,508
합 계	56,661	82,410

23. 정부보조금

전기 중 정부보조금의 변동내역은 다음과 같습니다.

(단위: 백만원)

구분	전기
기초잔액	17
신규취득	-
차감: 사업비	(17)
기말잔액	-

당사는 2017년 대구시에 지점을 개설하였으며, 이와 관련하여 대구시와의 MOU 체결을 통하여 임차보증금지원 명목으로 시장이자율보다 낮은 이자율의 정부대여금을 수령하였습니다.

당사는 2020년 부산시에 지점을 개설하였으며, 이와 관련하여 부산시와의 MOU 체결을 통하여 임차보증 및 고용 지원금 명목으로 시장이자율보다 낮은 이자율의 정부대여금을 수령하였습니다.

당사는 시장이자율보다 낮은 이자율의 정부대여금의 효익(정부대여금의 최초 장부금액과 수취한 대가의 차이)은 이연하여 기타부채로, 그 대여금은 기타금융부채로 인식하고 있습니다. 정부보조금으로 보전하려고 하는 관련원가를 비용으로 인식하는 기간에 걸쳐 당기손익으로 인식하고 있습니다.

24. 총당부채

당기 및 전기 중 총당부채의 내역 및 변동내역은 다음과 같습니다.

(단위: 백만원)

구분	당기			전기		
	복구총당부채 (*1)	DC/RB(*2)	합계	복구총당부채 (*1)	DC/RB(*2)	합계
기초	2,978	1,110	4,087	2,646	1,035	3,681
추가 총당금전입	926	-	926	505	237	742
당기 환입	(19)	(92)	(112)	(24)	-	(24)
할인액 상각	172	-	172	56	-	56
당기 사용	(79)	(86)	(165)	(205)	(163)	(368)
기말	3,978	931	4,909	2,978	1,109	4,087

(*1) 당사는 임차점포의 복구의무와 관련하여 총당부채를 인식하고 있습니다. 복구 총당부채 전입액은 임차점포시설물의 취득원가로 계상하고 있습니다.

(*2) 당사는 보험설계사들의 장기계약을 독려하기 위한 5년 이상 계약을 유지한 설계사에 대해서 지급할 수당의 지급수당과 근속연수를 기초로 보험수리적 가정을 적용하여 적정한 총당부채의 금액을 산출하고 있습니다.

25. 순확정급여자산

(1) 순확정급여자산 산정내역

(단위: 백만원)

구분	당기말	전기말
기금이 적립된 확정급여채무의 현재가치	24,325	20,229
사외적립자산의 공정가치	(30,411)	(29,624)
재무상태표상 자산	(6,086)	(9,395)

(2) 확정급여채무의 변동내역

(단위: 백만원)

구분	당기	전기
기초금액	20,229	23,193
당기근무원가	1,529	1,867
이자비용	1,125	735
재측정요소:		
- 재무적가정의 변동으로 인한 보험수리적손익	1,976	(5,216)
- 경험적조정으로 인한 보험수리적손익	251	968
급여의 지급	(785)	(1,318)
보고기간말 금액	24,325	20,229

(3) 사외적립자산의 변동내역

(단위: 백만원)

구분	당기	전기
기초금액	29,624	24,456
이자수익	1,666	776
재측정요소:		
- 사외적립자산의 수익(이자수익에 포함된 금액 제외)	(57)	(245)
기여금	-	5,970
운영비	(36)	(30)
급여의 지급	(785)	(1,303)
보고기간말 금액	30,411	29,624

(4) 주요 보험수리적 가정

구분	당기말	전기말
할인율	4.75%	5.75%
미래임금상승률	4.00%	4.00%

(5) 주요 가정의 변동에 따른 연금부채의 민감도 분석

(단위: 백만원)

구분	확정급여채무에 대한 영향		
	가정의 변동	가정의 증가	가정의 감소
할인율	±0.25%	(518)	535
임금상승률	±0.25%	538	(523)

할인률인 우량 회사채 수익률의 하락은 제도가 보유하고 있는 채무증권의 가치를 일부 증가시켜 상쇄효과가 있으나, 확정급여부채의 증가를 통해 가장 유의적인 위험에 노출되어 있습니다. 임금인상률 가정이 상승할 경우, 종업원이 퇴직 시 수령하는 급여가 상승하며, 이로 인하여 확정급여채무를 상승하는 효과로 이어집니다.

상기의 민감도 분석은 다른 가정은 일정하다는 가정하에 산정되었으나, 실무적으로는 여러 가정이 서로 관련되어 변동됩니다. 주요 보험수리적가정의 변동에 대한 확정급여채무의 민감도는 재무상태표에 인식된 확정급여채무 산정시 사용한 예측단위접근법과 동일한 방법을 사용하여 산정되었습니다.

(6) 사외적립자산의 구성내역

(단위: 백만원)

구분	당기말		전기말	
	공시가격	구성비(%)	공시가격	구성비(%)
채무증권	-	-	18,533	62.56
기타(단기보장상품 등)	30,411	100.00	11,091	37.44
합 계	30,411	100.00	29,624	100.00

(7) 당기말 현재 할인되지 않은 퇴직급여 예상지급액의 만기분석은 아래와 같습니다.

(단위: 백만원)

구분	급여지급액
2024년말까지 예상지급액	1,410
2025년말까지 예상지급액	1,423
2026년말까지 예상지급액	1,415
2027년말까지 예상지급액	2,027
2028년말까지 예상지급액	1,707
2028년말부터 2033년말까지 예상지급액	9,294
2033년말 이후 예상지급액	21,131
합 계	38,408

(8) 당기말 현재 당사의 확정급여채무 가중평균예상만기는 9.1년입니다.

(9) 당기와 전기 중 확정기여제도와 관련하여 비용으로 인식한 금액은 각각 3,728백만원과 3,311백만원입니다.

26. 법인세비용 및 이연법인세

(1) 법인세비용의 구성내역

(단위: 백만원)

구분	당기	전기
당기법인세 부담액	1,403	63,915
일시적차이로 인한 법인세 변동액	(249,932)	339,879
자본에 직접 반영된 이연법인세	292,056	(391,758)
자본에 직접 반영된 당기법인세	545	(1,225)
법인세비용	44,072	10,811

(2) 당기 및 전기의 법인세비용차감전순이익과 법인세비용간의 관계는 다음과 같습니다.

(단위: 백만원)

구분	당기	전기
법인세비용차감전순이익	183,295	127,649
적용세율에 따른 법인세	42,099	30,720
조정사항	1,973	(19,910)
- 비과세수익	(9,991)	(5,094)
- 비공제비용	2,117	95
- 기타	9,847	(14,911)
법인세비용	44,072	10,811
유효세율	24.04%	8.47%

(3) 자본에 직접 반영된 법인세효과는 다음과 같습니다.

(단위: 백만원)

구분	당기			전기		
	반영 전	법인세효과	반영 후	반영 전	법인세효과	반영 후
매도가능금융자산평가손익	-	-	-	(794,536)	158,372	(636,164)
만기보유금융자산평가손익	-	-	-	(10,368)	-	(10,368)
기타포괄손익-공정가치측정금융상품	(430,381)	80,586	(349,795)	-	-	-
현금흐름위험회피파생상품평가손익	1,613	(373)	1,240	(101)	23	(78)
재측정요소	(2,361)	545	(1,816)	4,417	(1,225)	3,192

구분	당기			전기		
	반영 전	법인세효과	반영 후	반영 전	법인세효과	반영 후
보험금융손익	(796,906)	184,085	(612,821)	2,300,216	(531,581)	1,768,635
재보험금융손익	(14,896)	3,441	(11,455)	80,488	(18,572)	61,916
기업회계기준서 제1109호 전환이익	(105,268)	24,317	(80,951)	-	-	-
합계	(1,348,199)	292,601	(1,055,598)	1,580,116	(392,983)	1,187,133

(4) 이연법인세의 총 변동액은 다음과 같습니다.

(단위: 백만원)

구분	당기	전기
기초금액	(725,763)	(385,884)
손익계산서에 반영된 이연법인세	(42,124)	51,919
자본에 반영된 법인세	292,056	(391,798)
기말금액	(475,831)	(725,763)

(5) 당기 중 동일과세당국과 관련된 금액을 상계하기 이전의 이연법인세자산과 부채의 변동은 다음과 같습니다.

(단위: 백만원)

당기	기초	손익계산서	자본	기말
기타포괄손익-공정가치측정금융자산	-	-	284,541	284,541
매도가능금융자산평가손익	174,588	-	(174,588)	-
채무증권할인차금상각	(71,730)	(16,132)	-	(87,862)
당기손익-공정가치측정금융자산	-	(7,644)	-	(7,644)
현금흐름위험회피	869	-	(373)	496
당기손익인식금융자산	8,899	(8,899)	-	-
책임준비금	(216,030)	216,030	-	-
보험금융손익	(526,494)	-	184,085	(342,409)
재보험금융손익	(19,027)	-	3,441	(15,586)
기업회계기준서 제1117호 전환이익	(175,407)	175,407	-	-
해약환급금준비금	-	(175,972)	-	(175,972)
미수수익	(19,930)	(2,301)	-	(22,231)
기타 일시적차이	118,499	(224,642)	(5,050)	(111,192)
이월결손금	-	2,029	-	2,029

당기	기초	손익계산서	자본	기말
합 계	(725,763)	(42,124)	292,056	(475,831)

(단위: 백만원)

전기	기초	손익계산서	자본	기말
매도가능금융자산평가손익	16,216	-	158,372	174,588
채무증권할인차금상각	(56,157)	(15,573)	-	(71,730)
현금흐름위험회피	886	-	(17)	869
당기손익인식금융자산	2,525	6,374	-	8,899
책임준비금	(222,899)	6,869	-	(216,030)
보험금융손익	5,087	-	(531,581)	(526,494)
재보험금융손익	(455)	-	(18,572)	(19,027)
기업회계기준서 제1117호 전환이익	(236,321)	60,914	-	(175,407)
미수수익	(22,050)	2,120	-	(19,930)
기타 일시적차이	127,284	(8,785)	-	118,499
합 계	(385,884)	51,919	(391,798)	(725,763)

2023년 12월 31일 현재 누적일시적차이의 법인세효과 및 자본에 부과된 이연법인세는 당해 일시적차이등이 소멸되는 회계연도의 미래예상세율을 적용하여 계산하였습니다.

27. 자본금

자본금 내역은 다음과 같습니다.

(단위: 백만원)

구분	당기말	전기말
자본금	603,289	603,289

당사가 발행할 주식의 총수는 150,000,000주이고, 발행한 주식수는 60,328,932주이며 모두 보통주에 해당합니다. 1주당 액면금액은 10,000원입니다.

당사가 발행한 주식은 전액 납입 완료되었습니다.

당기말 현재 당사의 발행주식수 중 상법에 의하여 의결권이 제한돼 있는 주식수는 없습니다.

28. 자본잉여금

자본잉여금 내역은 다음과 같습니다.

(단위: 백만원)

구분	당기말	전기말
주식발행초과금	558,135	558,135
기타자본잉여금	346,799	346,799
합계	904,934	904,934

29. 기타포괄손익누계액 및 자본조정

(1) 기타포괄손익누계액의 구성내역

(단위: 백만원)

구분	당기말	전기말
매도가능금융자산평가손익	-	(478,786)
만기보유금융자산평가손익	-	39,323
기타포괄손익-공정가치측정금융상품 평가손익	(806,071)	-
기타포괄손익-공정가치측정채무상품 손실충당금	16,814	-
현금흐름위험회피파생상품평가손익	(1,652)	(2,851)
재측정요소	(12,690)	(10,874)
보험금융손익	1,139,880	1,752,701
재보험금융손익	51,885	63,339
합계	388,165	1,362,853

(2) 기타포괄손익누계액의 증감

<당기>

(단위: 백만원)

구분	기타포괄손익-공정가치 측정 관련손익	보험금융손익 및 재보험금융손익	위험회피목적 파생상품(*3)	재측정요소
기초(*1)	(1,705,975)	1,816,041	(2,851)	(10,874)
증감(*2)	916,717	(624,276)	1,199	(1,816)
기말	(789,258)	1,191,765	(1,652)	(12,690)

(*1) 회계정책의 변경효과가 반영 된 후의 금액입니다.

(*2) 기타포괄손익누계액의 증감은 법인세효과가 차감된 후의 금액입니다.

<전기>

(단위: 백만원)

구분	매도가능금융자산 및 만기보유금융자산	보험금융손익 및 재보험금융손익	위험회피목적 파생상품(*3)	재측정요소
기초(*1)	207,070	(14,510)	(2,775)	(14,067)

구분	매도가능금융자산 및 만기보유금융자산	보험금융손익 및 재보험금융손익	위험회피목적 파생상품(*3)	재측정요소
증감(*2)	(646,533)	1,830,550	(76)	3,193
기말	(439,463)	1,816,041	(2,851)	(10,874)

(*1) 회계정책의 변경효과가 반영 된 후의 금액입니다.

(*2) 기타포괄손익누계액의 증감은 법인세효과가 차감된 후의 금액입니다.

(3) 자본조정의 구성내역

(단위: 백만원)

구분	당기말	전기말
주식보상비용	(19)	(17)

30. 이익잉여금

(1) 이익잉여금의 구성내역

(단위: 백만원)

구분	당기말	전기말
대손준비금	6,193	6,603
이익준비금	18,600	18,600
미처분이익잉여금	1,244,565	1,185,884
합 계	1,269,358	1,211,087

당사는 상법상의 규정에 따라 자본금의 50%에 달할 때까지 매 결산기마다 금전에 의한 이익 배당액의 100분의 10 이상을 이익준비금으로 적립하도록 하고 있으며, 동 이익준비금은 현금으로 배당할 수 없으나, 자본전입 또는 결손보전을 위해서는 사용될 수 있습니다.

(2) 이익잉여금처분계산서

(단위: 백만원)

과목	제 7(당) 기 (처분예정일 : 2024년 3월 29일)		제 6(전) 기 (처분확정일 : 2023년 3월 31일)	
I.미처분이익잉여금		1,244,565		1,185,883
1. 전기이월미처분이익잉여금	1,186,293		328,820	
2. 당기순이익	139,223		116,839	
3. 회계정책의 변경효과	(80,951)		740,224	
II. 이익잉여금처분액		957,007		(410)
1. 해약환급금준비금적립예정금액	761,784		-	
2. 보증준비금적립예정금액	146,020		-	
3. 대손준비금전입(환입)예정금액	(5,797)		(410)	
4. 이익준비금 적립	5,000		-	
5. 배당금 [주당배당금(률) - 당기 : 829원(8.29%) 전기 : -원 (-)]	50,000		-	
III. 차기이월미처분이익잉여금		287,559		1,186,293

(3) 대손준비금, 해약환급금준비금 및 보증준비금

당사는 보험업감독규정에 근거하여 한국채택국제회계기준에 의한 대손충당금이 감독목적상 요구되는 충당금 적립액 합계금액에 미달하는 금액만큼을 대손준비금으로 적립하도록 요구받고 있습니다. 보험업감독규정상에서 규정하는 기업대출채권, 가계대출채권, 부동산프로젝트파이낸싱대출채권등의 각 호별로 한국채택국제회계기준상 대손충당금 총액과 감독규정상 대손충당금 총액의 차이로 산출되며, 이익잉여금에서 보험업법 및 다른 법률에 따라 적립한 적립금을 차감한 금액을 한도로 합니다. 동 대손준비금은 이익잉여금에 대한 임의적립금 성격으로 미처리결손금이 있는 경우에는 미처리결손금이 처리된 때부터 대손준비금을 적립하며, 기존에 적립한 대손준비금이 결산일 현재 적립하여야 하는 대손준비금을 초과하는 경우에는 그 초과하는 금액을 환입할 수 있습니다.

또한 보험업감독규정 제6-11조의5(보증준비금) 및 보험업감독업무시행세칙 제 4-15조(보증준비금 산출)에 따라 이익잉여금 내 보증준비금을 신설 적립 예정이며, 보험업감독규정 제6-11조의6(해약환급금준비금)에 따라 해약환급금준비금을 신설 적립 예정입니다.

1) 대손준비금 잔액

보고기간종료일 현재 대손준비금의 내역은 다음과 같습니다.

(단위: 백만원)

구분	당기말	전기말
대손준비금 기 적립액	6,193	6,603
대손준비금 환입예정금액	(5,797)	(410)
대손준비금 예정 잔액	396	6,193

2) 당기말 현재 이익잉여금 처분 후 해약환급금준비금의 내역은 다음과 같습니다.

(단위: 백만원)

구분	당기
해약환급금준비금 기적립액	-
해약환급금준비금 적립예정액(*)	761,784
해약환급금준비금 예정액	761,784

(*) 당기 적립예정금액은 차기에 개최될 주주총회에서 당기말 기준 이익잉여금 처분 시 법정적립금으로 대체될 예상금액입니다.

3) 당기말 현재 이익잉여금 처분 후 보증준비금의 내역은 다음과 같습니다.

(단위: 백만원)

구분	당기
보증준비금 기적립액	-
보증준비금 적립예정액(*)	146,020
보증준비금 예정액	146,020

(*) 당기 적립예정금액은 차기에 개최될 주주총회에서 당기말 기준 이익잉여금 처분 시 법정적립금으로 대체될 예상금액입니다.

4) 당기 및 전기 중 대손준비금 등 적립액과 적립 후의 순이익 및 주당순이익은 다음과 같습니다.

(단위: 백만원)

구분	당기	전기
당기순이익	139,223	116,839
준비금 적립예정액	(902,007)	410
대손준비금	5,797	410
해약환급금준비금	(761,784)	-
보증준비금	(146,020)	-
준비금 적립후 순이익(*)	(762,783)	117,249
준비금 적립후 주당순이익(원)	(12,644)원	1,943원

(*) 상기 준비금 적립후 순이익은 한국채택국제회계기준에 의한 수치는 아니며, 계약 자지분 배분 및 이연법인세 효과 고려 전의 대손준비금 등 전입액을 당기순이익에 반영하였을 경우를 가정하여 산출된 정보입니다.

(4) 당기 및 전기 중 배당금 지급의 세부내역은 다음과 같습니다.

(단위: 백만원)

당기	주식수	액면가	주당배당액	금액
2022년 12월 31일로 종료되는 회계연도에 대한 배당금	60,328,932주	10,000원	-	-

(단위: 백만원)

전기	주식수	액면가	주당배당액	금액
2021년 12월 31일로 종료되는 회계연도에 대한 배당금	60,328,932주	10,000원	1,160.31원	70,000

31. 보험금융손익 및 재보험금융손익

(1) 당기와 전기 중 투자손익과 보험금융손익간의 관계는 다음과 같습니다.

(단위: 백만원)

구분		당기	전기
투자손익 (보험금융손익 및 재 보험금융손익 제외)	순이자손익	515,765	487,776
	금융상품관련손익	1,318,658	(1,157,642)
	외환손익	22,410	191,968
	기타 투자손익	9,161	18,146
	당기손익으로 인식한 투자손익	672,292	373,597
	기타포괄손익으로 인식한 투자손익(*)	1,193,702	(833,349)
	순 투자손익	1,865,994	(459,752)
보험금융손익	직접참가특성이 있는 보험계약의 기초자산 공정가치변동	(89,287)	131,941
	보험금융이자손익	(433,681)	(356,005)
	할인율 등 금융가정의 변경 효과	(791,525)	2,295,457
	외환손익	(13,846)	(60,008)
	당기손익으로 인식한 보험금융손익	(531,433)	(288,831)
	기타포괄손익으로 인식한 보험금융손익(*)	(796,906)	2,300,216
	순 보험금융손익	(1,328,339)	2,011,385
재보험금융손익	재보험금융이자손익	(13,149)	(12,502)
	할인율 등 금융가정의 변경효과	(14,896)	80,488
	당기손익으로 인식한 재보험금융손익	(13,149)	(12,502)
	기타포괄손익으로 인식한 재보험금융손익(*)	(14,896)	80,488
	순 재보험금융손익	(28,045)	67,986
당기손익으로 인식한 투자손익과 보험금융손익 및 재보험금융손익 합계		127,710	72,264
기타포괄손익으로 인식한 투자손익과 보험금융손익 및 재보험금융손익 합계		381,900	1,547,355
합계		509,610	1,619,619

(*) 표시된 기타포괄손익은 이연법인세 배분 전 금액입니다.

(2) 당기말 및 전기말 현재 당사가 직접참가특성이 있는 보험계약에 대해 보유하고 있는 기초항목의 공정가치 금액은 다음과 같습니다.

(단위: 백만원)

구분	당기말	전기말
현금및현금성자산	56,336	58,008
주식	220,271	196,372

구분	당기말	전기말
채권	279,749	283,577
수익증권	67,509	67,591
기타유가증권	151,118	142,937
기타	2,608	4,083
합계	777,591	752,568

(3) 전환일 보유하고 있는 보험계약집합의 기타포괄손익으로 인식한 보험금융손익과 연관된 매도가능금융자산 및 기타포괄손익-공정가치측정금융자산에 대하여 당기 및 전기 기타포괄손익누계액으로 인식한 금액의 변동은 다음과 같습니다.

1) 당기

(단위: 백만원)

구분	공정가치법 관련 금융자산
기타포괄손익누계액 (기초)(*)	(1,705,974)
순공정가치 변동	909,936
당기손익으로 재분류된 순금액	(5,031)
기타포괄손익누계액 (기말)	(801,069)

2) 전기

(단위: 백만원)

구분	공정가치법 관련 금융자산
기타포괄손익누계액 (기초)(*)	207,070
순공정가치 변동	(668,862)
당기손익으로 재분류된 순금액	22,330
기타포괄손익누계액 (기말)	(439,462)

(*) 회계정책의 변경효과가 반영 된 후의 금액입니다.

32. 사업비 및 재산관리비

(1) 당기 및 전기 중 보험서비스비용 등으로 반영된 사업비의 발생내용은 다음과 같습니다.

(단위: 백만원)

구 분		당기	전기
보험취득현금흐름 발생 차액	회수 예상액	(285,888)	(246,058)
	대리점수당	128,706	77,891
	비례수당	63,877	49,193
	판촉 및 운영비	28,393	18,845
	광고선전비	27,403	41,811
	인건비	35,133	23,921
	전산비	12,501	8,772
	수수료	13,183	8,428
	기타	17,341	13,001
	소 계	326,537	241,862
	계약유지비	급여와 임금	14,284
상여금		5,529	4,655
복리후생비		3,518	2,184
퇴직급여		1,213	1,742
여비교통비		102	106
통신비		1,858	1,054
수도광열비		131	157
지급임차료		790	1,251
수선비		92	217
소모품비		52	134
세금과공과		17,497	26,145
전산비		12,454	18,496
수수료		10,797	13,664
협회비		102	199
인쇄비	225	289	

구 분		당기	전기
	광고선전비	1,734	3,814
	감가상각비	2,164	3,288
	접대비	164	302
	수금사무비	11,664	13,141
	기타비용	2,268	2,870
	소 계	86,638	110,692
손해조사비		2,361	2,604
투자관리비		8,328	10,069
기타사업비		81,973	71,554
기타 재보험비용		155	1,544
사업비 합계		505,992	438,325

(2) 당기 및 전기 중 투자서비스비용으로 반영된 재산관리비의 발생내용은 다음과 같습니다.

(단위: 백만원)

구분	당기	전기
급여	882	740
특별상여금	288	202
퇴직급여	91	127
여비교통비	24	7
복리후생비	108	104
통신비	8	25
수도광열비	951	740
지급임차료	3	3
수선비	241	216
보험료	90	86
소모품비	26	27
접대비	1	1
관리용역비	51	42
수수료	3,884	3,740
전산비	22	219

구분	당기	전기
세금과공과	889	916
기타	7	2
합 계	7,566	7,197

33. 현금흐름표

(1) 당기 및 전기 중 비용 및 수익의 조정내역은 다음과 같습니다.

(단위: 백만원)

구분	당기	전기
현금의 유출이 없는 비용등의 가산 :		
법인세비용	44,072	10,810
이자비용	201	244
보험서비스비용	1,011,557	1,064,667
보험금융비용	531,433	288,831
재보험비용	215,327	191,591
재보험금융비용	13,149	12,502
당기손익-공정가치측정금융자산평가손실	31,653	-
당기손익인식금융자산평가손실	-	184,409
기타포괄손익-공정가치측정금융자산처분손실	15,408	-
매도가능금융자산 처분손실	-	24,444
파생상품평가손실	9,795	23,895
대손상각비	552	(1,604)
감가상각비	26,319	19,596
유형자산처분손실	715	-
무형자산손상차손	8,057	-
퇴직급여	1,024	1,857
복구총당부채전입액	153	269
주식보상비용	669	1,320
외화환산손실	15,239	10,686
기타비용	-	1,301
소 계	1,925,324	1,834,818
현금의 유입이 없는 수익등의 차감 :		
이자수익	(515,966)	(488,020)

구 분	당기	전기
배당금수익	(13,522)	(15,842)
보험서비스수익	(1,185,805)	(1,215,389)
재보험수익	(187,652)	(152,648)
기타투자수익	(189)	(7)
당기손익인식금융자산평가이익	-	(30,495)
당기손익-공정가치측정금융자산평가이익	(142,579)	-
매도가능금융자산처분이익	-	(2,114)
기타포괄손익-공정가치측정금융자산처분이익	(20,504)	-
기타포괄손익-공정가치측정금융자산 손상차손환입	(3,390)	-
파생상품평가이익	(1,872)	(10,460)
외화환산이익	(28,255)	(109,047)
기타총당부채환입액	(92)	-
소 계	(2,099,827)	(2,024,022)
합 계	(174,503)	(189,204)

(2) 당기 및 전기 중 영업활동으로 인한 자산부채의 변동내역은 다음과 같습니다.

(단위: 백만원)

구분	당기	전기
당기손익-공정가치측정금융자산의 증감	89,899	-
당기손익인식금융자산의 증감	-	85,911
상각후원가측정 대출채권의 증감	140	-
대출채권의 증감	-	126,249
미수금의 증감	(5,580)	(1,955)
예치금의 증감	1,769	(1,427)
순보험계약부채의 증감	459,737	144,359
순재보험계약자산의 증감	(28,976)	(25,117)
퇴직금 지급	(77)	(5,571)
기타자산의 증감	6,958	(681)
기타금융부채의 증감	(24,512)	8,814
기타부채의 증감	34,845	897
총당부채의 증감	(165)	(588)
합 계	534,037	330,891

(3) 당기와 전기 중 현금의 유입·유출이 없는 주요한 거래는 다음과 같습니다.

(단위: 백만원)

구분	당기	전기
매도가능 및 만기보유금융자산평가손익	-	(833,997)
기타포괄손익-공정가치측정금융자산평가손익	1,195,855	-
보험금융 및 재보험금융손익	(811,802)	2,380,704
투자부동산의 유형자산 대체	(2,306)	(707)
사용권자산의 변동	2,262	2,734
재측정요소	(2,361)	4,417

(4) 당기 및 전기 중 재무활동에서 생기는 부채의 변동은 다음과 같습니다.

1) 당기

(단위: 백만원)

구분	배당금	임대보증금	리스부채
기초	-	8,275	10,508
현금흐름	-	467	(3,874)
기타변동	-	-	1,500
기말	-	8,742	8,134

2) 전기

(단위: 백만원)

구분	배당금	임대보증금	리스부채
기초	-	8,636	12,089
현금흐름	(70,000)	(361)	(3,780)
기타변동	70,000	-	2,199
기말	-	8,275	10,508

34. 기타영업손익

당기 및 전기 중 기타영업수익 및 기타영업비용은 다음과 같습니다.

(단위: 백만원)

구 분	당기	전기
기타영업수익		
임대료수익	12,699	12,284
수수료수익	2	2
기타	14,597	13,181
합계	27,298	25,467
기타영업비용		
무형자산상각비	12,521	5,837
투자부동산감가상각비	4,735	4,731
기타	8,054	6,564
합계	25,310	17,132

35. 영업외수익 및 영업외비용

당기 및 전기 중 영업외수익 및 영업외비용은 다음과 같습니다.

(단위: 백만원)

구 분	당기	전기
영업외수익		
잡이익	3,252	23,487
영업외비용		
유형자산처분손실	715	984
기부금	550	500
과징금 벌과금	2	12
무형자산손상차손	8,057	-
무형자산처분손실	-	11
잡손실	1,729	5,655
합 계	11,053	7,162

36. 종업원급여

(단위: 백만원)

구 분	당기	전기
단기종업원급여	76,912	66,931
퇴직급여	4,752	5,168
임직원에게 부여된 주식선택권	669	1,320
합 계	82,333	73,419

37. 주식기준보상

AIA Group Limited(이하 "AIAGL")는 2010년 9월 28일에 채택한 Restricted Share Unit(이하 "RSU") Scheme과 Share Option(이하 "SO") Scheme에 따라 2011년 중 특정임직원에게 RSU와 SO를 최초로 부여하였습니다. 또한, AIA Group Limited은 Employee Share Purchase Plan(이하 "ESPP")를 채택하였습니다.

(1) RSU Scheme

RSU Scheme에서는 가득기간 동안 근무용역제공을 조건으로 RSU가 부여됩니다. 특정 RSU의 성과조건에는 시장성과조건과 비시장성과조건이 포함됩니다. 성과조건에 따라 부여된 RSU는 가득기간이 종료되는 시점에 실제 성과조건충족에 따라 가득되며, 가득기간 중에는 RSU에 대해 배당이 부여되지 않습니다. 이 제도하에서 부여할 수 있는 최대 주식수는 301,100천주이며, 당기말 현재 기준으로 AIAGL 발행 주식수의 약 2.5% 입니다.

당기 및 전기 AIAGL이 부여하고 있는 주식선택권(RSU)에 관한 내역은 다음과 같습니다.

구 분	주식선택권 수량(단위: 주)	
	당기	전기
기 초	403,510	285,716
부 여	120,336	139,622

구 분	주식선택권 수량(단위: 주)	
	당기	전기
행 사	(40,003)	(52,725)
소 멸	(160,651)	(62,457)
전 입	8,174	99,314
전 출	(4,994)	(5,960)
기말 잔여주	326,372	403,510

(2) SO Scheme

SO Scheme의 목적은 해당 임직원이 옵션을 행사할 때의 가치를 공유함으로써 해당 임직원의 이익을 회사의 주주들의 이익과 일치시키는 데에 있습니다. 임직원에게 부여된 SO는 AIA Group Limited에 근무하여 특정기간이 경과된 후에 가득됩니다. SO의 만기일은 부여일로부터 10년후 입니다. 이 제도하에서 부여할 수 있는 최대 주식수는 301,100천주로 당기말 현재 기준으로 AIA GL 발행주식수의 약 2.5% 입니다.

당기 및 전기 AIA Group Limited이 부여하고 있는 주식선택권(SO)에 관한 내역은 다음과 같습니다.

구 분	주식선택권 수량(단위: 주)		가중평균행사가격	
	당기	전기	당기	전기
기 초	53,324	38,416	HKD 77.81	HKD 77.02
부 여	11,511	14,908	HKD 80.73	HKD 79.85
소 멸	(53,324)	-	HKD 77.81	-
기말 잔여주	11,511	53,324	HKD 80.73	HKD 77.81

당기 중 행사된 주식선택권은 없으며, 당기말 현재 행사가능한 주식선택권은 없습니다. 당기말 현재 유효한 주식선택권의 가중평균잔여만기는 9.2년이며, 행사가격은 HKD 80.73입니다.

(3) ESPP

ESPP 제도하에 임직원은 본인의 납입으로 AIAGL의 보통주를 구입할 수 있고, 가득 기간 종료시에 AIA Group Limited는 임직원 본인이 납입하여 구매한 2주의 주식 당 1주의 matching restricted share purchase unit을 부여합니다. 임직원이 납입한 금액으로 구매하는 주식(이하 "Contribution share")은 주식시장을 통해서 구매됩니다. 임직원은 가득기간 동안 Contribution share를 보유하고 있어야 하며, AIA Group Limited에 재직 중이어야 합니다. Contribution share를 구입할 수 있는 한도는 연봉의 10%를 초과하지 않으며, 연간 최대 HKD117,000까지입니다. 당기에 참여한 임직원들은 HKD7,243,806로 총 96,992주의 AIAGL의 보통주를 구매하였습니다.

(4) 가치평가

당사는 주식기준보상의 조건에 근거하여 부여된 SO의 공정가치를 산출하기 위해 옵션이항모형(Binomial lattice model)을 이용하고 RSU와 ESPP 주식기준보상의 공정가치를 산출하기 위해서는 Monte-Carlo simulation model과 Discounted cash flow technique을 이용합니다. 가격변동은 홍콩 증권거래소에서 주식을 거래한 기간 동안 분석한 자료와 동종업계의 과거변동을 고려한 AIA Group Limited 주식의 내재변동성에 근거하여 예측됩니다. 옵션의 기대만기는 당사 직원들의 예상행동에 대한 분석을 기반으로 계산됩니다. 성과조건이 부여된 RSU의 시장조건 추정치는 부여일 이전 1년간의 자료에 근거하고 있습니다.

당기 및 전기 중 부여한 SO, RSU 및 ESPP의 주식기준보상의 측정기준일 현재 공정가치의 가중평균 및 가격결정요소는 다음과 같습니다.

1) 당기

구 분	RSU	SO	ESPP
무위험이자율	3.27%	3.19%	3.16%~4.17%
기대변동성(*1)	28.00%	28.00%	-
배당율	1.60%	1.60%	1.6%~1.7%
옵션의 기대만기	-	10년	-
행사가격	-	HKD 80.73	-

구 분	RSU	SO	ESPP
기대만기(*2)	-	7.47년	-
부여일의 가중평균 주가	HKD 78.95	HKD 78.95	HKD 63.85~86.95
부여일 현재 주당 가중평균공정가치	HKD 63.37	HKD 23.97	HKD 66.89

2) 전기

구 분	RSU	SO	ESPP
무위험이자율	1.57%	1.93%	0.84%~4.27%
기대변동성(*1)	26.00%	26.00%	-
배당율	1.70%	1.70%	1.6%~1.7%
옵션의 기대만기	-	10년	-
행사가격	-	HKD 79.85	-
기대만기(*2)	-	7.45년	-
부여일의 가중평균 주가	HKD 79.85	HKD 79.85	HKD 63.40 ~ HKD 85.05
부여일 현재 주당 가중평균공정가치	HKD 64.11	HKD 21.00	HKD 67.88

(*1) 주가변동성은 지난 3년간 일별 주가분석에 기초하여 산출한 주식의 연속복리 투자수익률의 표준 편차입니다.

(*2) 경영자의 최선의 추정치를 기반으로 양도 불가능, 행사 제한(옵션에 부가된 시장 조건충족가능성 포함) 등에 대한 영향을 기대 만기 산정에 고려했습니다. 조기행사효과는 가득일 이후 주가가 행사가격의 2배가 됐을 때 종업원들이 주식선택권을 행사하는 것으로 가정했습니다.

(5) 보상원가

당사의 주식기준보상약정과 관련하여 인식한 총보상원가는 다음과 같습니다.

(단위: 백만원)

구분	당기	전기
사업비	669	1,320

38. 우발상황 및 약정사항

(1) 재보험협약

당사는 당기말 현재 원보험계약에 대하여 국내 Korean Re, Swiss Re, RGA, Munich Re, Hannover Re(KR), SCOR, Pacific life Re와 해외 AIA Co, AIA Re, Toa Re, Zurich, Hannover Re(HK), Pacific life Re(SG), AON 과 재보험협약에서 명시하고 있는 조건에 따라 재보험 출재를 하고 있으며, 재보험 수재는 없습니다.

(2) 보유계약 및 계류중인 소송사건

당기말 현재 당사가 고객과의 각종 보험계약에 의거 약정한 총보유계약고는 4,084천 건이며 계약금액 총액은 110,883,406백만원입니다.

당기말 현재 당사가 국내에서 원고로 계류중인 소송사건은 6건이고 소송가액은 약 1,072백만원이며, 피고로 계류중인 소송사건은 31건이고 소송가액은 약 3,897백만원으로 소송과 관련된 손실추정액을 보험계약부채에 계상하고 있습니다. 당사의 경영진은 상기의 소송결과가 당사의 재무상태에 중요한 영향을 미치지 아니할 것으로 판단하고 있습니다.

(3) 기타 약정사항

1) 당기말 현재 당사가 지급보증을 제공받고 있는 내역은 다음과 같습니다.

(단위: 백만원)

지급보증처	지급보증액
서울보증보험(주)	22

2) 당기말 현재 기타 약정사항 내역은 다음과 같습니다.

(단위: 백만원)

구분	미사용약정
출자약정	43,236

(4) 당기말 현재 당사는 즉시연금 상속만기형 상품 계약자와 소송 중에 있으며 이에 따라 보험금 추가지급 가능성이 있습니다. 보험금의 추가지급여부와 지급금액 및 지급시기에 대하여 현재로서는 예측할 수 없으며 본건 판결의 결과는 소송을 제기하지 않은 즉시연금 가입자에게도 직간접적으로 영향을 미칠 수도 있습니다.

39. 주당이익 :

(1) 기본주당이익

당기 및 전기의 기본주당이익 등의 계산내역은 다음과 같습니다.

구 분	당기	전기
보통주당기순이익	139,223,145천원	116,839,170천원
유통보통주식수(*)	60,328,932주	60,328,932주
기본주당이익	2,308원	1,937원

(*) 유통보통주식수는 발행주식수를 유통기간으로 가중평균하여 산정하였으며, 취득시점 이후부터 매각시점까지의 기간 동안 보유한 자기주식은 유통보통주식수에 포함하지 않았습니다.

(2) 희석주당이익

당사는 희석성 잠재적보통주가 없으므로 희석주당이익은 기본주당이익과 동일합니다.

40. 특수관계자 거래

(1) 당사의 지배회사는 AIA International Limited 이며 차상위지배회사는 AIA Company Limited, 그리고 최상위지배회사는 홍콩에서 영업을 영위하고 홍콩증권거래소에 상장된 AIA Group Limited입니다.

(2) 당기 및 전기 중 특수관계자와의 거래 내역은 다음과 같습니다.

(단위: 백만원)

특수관계자구분	회사명	당기						
		재보험금	재보험료	사업비	재산관리비	기타수익	기타비용	무형자산취득
최상위지배회사	AIA Group Limited	-	-	175	-	-	-	-
차상위지배회사	AIA Company Limited	-	(113)	(13,958)	-	-	-	(532)
기타특수관계자	AIA Reinsurance Limited	8,312	(9,894)	-	-	-	-	-
기타특수관계자	AIA Share Service HK	-	-	(7,036)	-	-	-	-
기타특수관계자	AIA IT Guangzhou	-	-	(2,719)	-	-	-	(271)
기타특수관계자	AIA IT Beijing	-	-	(338)	-	-	-	(25)
기타특수관계자	AIA Share Service Sch Bhd	-	-	(203)	(278)	-	-	(214)
기타특수관계자	AIA Investment Management Private	-	-	(256)	(3,577)	-	(146)	-
기타특수관계자	AIAIT Kuala Lumpur	-	-	(2,824)	(750)	-	-	(439)
기타특수관계자	Amplify Health Asia - HK	-	-	(62)	-	-	-	-
기타특수관계자	AIAIT Chengdu	-	-	(498)	-	-	-	(76)
기타특수관계자	AIA Services New Zealand Limited	-	-	(132)	-	-	-	-
종속회사	에이아이에이프리미어파트너스(주)	-	-	(4,539)	-	504	-	-

(단위: 백만원)

특수관계자구분	회사명	전기					
		재보험금	재보험료	사업비	재산관리비	기타비용	무형자산취득
최상위지배회사	AIA Group Limited	-	-	(1,361)	-	-	-
차상위지배회사	AIA Company Limited	100	(97)	(15,136)	(121)	(3,470)	(159)
기타특수관계자	AIA Reinsurance Limited	7,993	(9,767)	-	-	-	-
기타특수관계자	AIA Share Service HK	-	-	(6,021)	-	-	-
기타특수관계자	AIA IT Guangzhou	-	-	(1,606)	-	-	-
기타특수관계자	AIA IT Beijing	-	-	(421)	-	-	-
기타특수관계자	AIA Share Service Sch Bhd	-	-	(2,901)	(308)	-	-
기타특수관계자	AIA Investment Management Private	-	-	(97)	(4,172)	41	-

(3) 당기말 및 전기말 현재 특수관계자에 대한 채권·채무의 잔액은 다음과 같습니다

(단위: 백만원)

특수관계자구분	회사명	당기말			
		채권		채무	
		보험미수금	미수금	보험미지급금	미지급금
최상위지배회사	AIA Group Limited	-	-	-	449
차상위지배회사	AIA Company Limited	-	-	-	814
기타특수관계자	AIA Reinsurance Limited	6,398	-	4,961	-
기타특수관계자	AIA Share Service HK	-	-	-	1,848
기타특수관계자	AIA IT Guangzhou	-	-	-	190
기타특수관계자	AIA IT Beijing	-	-	-	6
기타특수관계자	AIA Share Service Sch Bhd	-	-	-	40
기타특수관계자	AIA Investment Management Private	-	-	-	781
기타특수관계자	AIAIT Kuala Lumpur	-	-	-	187
기타특수관계자	Amplify Health Asia - HK	-	-	-	(18)
기타특수관계자	AIAIT Chengdu	-	-	-	27
기타특수관계자	AIA Services New Zealand Limited	-	-	-	23
종속회사	에이아이에이프리미어파트너스(주)	-	3,618	-	897

(단위: 백만원)

특수관계자구분	회사명	전기말		
		채권	채무	
		보험미수금	보험미지급금	미지급금
최상위지배회사	AIA Group Limited	-	-	462
차상위지배회사	AIA Company Limited	-	-	2,693
기타특수관계자	AIA Reinsurance Limited	6,620	2,459	-
기타특수관계자	AIA Share Service HK	-	-	1,722
기타특수관계자	AIA IT Guangzhou	-	-	160
기타특수관계자	AIA IT Beijing	-	-	70
기타특수관계자	AIA Share Service Sch Bhd	-	-	30
기타특수관계자	AIA Investment Management Private	-	-	648

(4) 특수관계자와의 자금 거래내역

1) 당기

(단위: 백만원)

특수관계자 구분	회사명	출자
지배회사	AIA International Limited	-
종속회사	에이아이에이프리미어파트너스(주)	(50,000)

2) 전기

(단위: 백만원)

특수관계자 구분	회사명	연차배당
지배회사	AIA International Limited	(70,000)

(5) 주요 경영진에 대한 보상

당기와 전기 중요한 경영진에 대한 보상의 구성은 다음과 같습니다.

(단위: 백만원)

구분	당기	전기
단기종업원급여	4,861	5,281
퇴직급여	199	217
주식기준보상	552	771
합계	5,612	6,269

41. 기업회계기준서 제1109호 '금융상품'의 적용

주석 2.1에 기재된 것처럼 회사는 2023년 1월 1일을 최초적용일로 하여 기업회계기준서 제1109호를 신규로 적용하여 회계정책이 변경되었고 재무제표에 인식한 금액이 수정되었습니다. 경과규정에 따라 전기 재무제표는 재작성되지 않았습니다.

기업회계기준서 제1109호는 금융자산과 금융부채의 인식, 분류와 측정 및 금융상품의 제거, 금융자산의 손상, 위험회피회계와 관련된 기업회계기준서 제1039호 ‘금융상품: 인식과 측정’의 규정을 대체합니다.

최초 적용일 현재 기업회계기준서 제1109호의 적용으로 회사의 재무제표에 미치는 영향은 다음과 같습니다.

(1) 기업회계기준서 제1109호의 적용으로 인해 변경된 회사의 기초 이익잉여금 내역은 다음과 같습니다.

(단위: 백만원)

조정내역	금액
기초 이익잉여금 - 기업회계기준서 제1039호	1,211,087
계정과목 재분류로 인한 효과	(79,638)
금융상품의 재측정으로 인한 효과	-
금융상품의 손실충당금 변동으로 인한 효과	(25,631)
소 계	(105,269)
법인세효과	24,317
기업회계기준서 제1109호 도입으로 인한 총 이익잉여금 조정	(80,952)
기초 이익잉여금 - 기업회계기준서 제1109호	1,130,135

(2) 기업회계기준서 제1109호의 적용으로 인해 변경된 회사의 기초 기타포괄손익누계액 내역은 다음과 같습니다.

(단위: 백만원)

조정내역	금액
기초 기타포괄손익누계액 - 기업회계기준서 제1039호	1,362,853
계정과목 재분류로 인한 효과	(1,660,778)
기타포괄손익-공정가치로 측정하는 채무상품의 손실충당금 증가	25,631
소 계	(1,635,147)
법인세효과	368,635
기업회계기준서 제1109호 도입으로 인한 총 기타포괄손익누계액 조정	(1,266,512)
기초 기타포괄손익누계액 - 기업회계기준서 제1109호	96,341

(3) 회사의 최초 적용일 현재 기업회계기준서 제1039호와 제1109호에 따라 표시된 금융자산의 측정 범주와 종류는 다음과 같습니다.

(단위: 백만원)

후속측정범주		장부금액(*1)			
전기말 (기업회계기준서 제1039호)	당기초 (기업회계기준서 제1109호)	기업회계기준서 제1039호	재분류	재측정	기업회계기준서 제1109호
대여금 및 수취채권					
현금 및 예치금	상각후원가 측정 금융자산	337,683	-	-	337,683
대출채권	상각후원가 측정 금융자산	300	-	-	300
기타금융자산	상각후원가 측정 금융자산	130,879	-	-	130,879
소 계		468,862	-	-	468,862
당기손익인식금융자산					
당기손익인식지정금융자산	당기손익-공정가치 측정 금융자산	322,689	-	-	322,689
단기매매금융자산	당기손익-공정가치 측정 금융자산	826,879	-	-	826,879
소 계		1,149,568	-	-	1,149,568
매도가능금융자산					
매도가능금융자산	기타포괄손익-공정가치 측정 금융자산	4,511,955	(408,274)	-	4,103,681
	당기손익-공정가치 측정 금융자산(*2)(*3)	-	408,274	-	408,274
소 계		4,511,955	-	-	4,511,955
만기보유금융자산					
만기보유금융자산	상각후원가 측정 금융자산	10,079,804	(10,079,804)	-	-
	기타포괄손익-공정가치 측정 금융자산(*4)	-	10,079,804	(1,740,416)	8,339,388
소 계		10,079,804	-	(1,740,416)	8,339,388
합 계		16,210,189	-	(1,740,416)	14,469,773

(*1) 손실충당금 차감 후 기준으로 작성되었습니다.

(*2) 기업회계기준서 제1039호에 따라 매도가능금융자산으로 분류되었던 지분증권 중 161,180백만원은 기타포괄손익-공정가치측정 금융자산으로 지정하지 않아 당기손익-공정가치 측정 금융자산으로 분류되었습니다.

(*3) 기업회계기준서 제1039호에 따라 매도가능금융자산으로 분류되었던 지분증권 중 45,924백만원은 기업회계기준서 제1109호에 따라 채무증권으로 분류되며 SPPI 특성을 충족하지 못하여 당기손익-공정가치 측정 금융자산으로 분류되었으며, 기업회계기준서 제1039호에 따라 매도가능금융자산으로 분류되었던 채무증권 중 201,170백만원은 수취 및 매도모형으로 관리되나 SPPI요건을 미충족하여 당기손익-공정가치 측정 금융자산으로 분류되었습니다.

(*4) 기업회계기준서 제1039호에 따라 만기보유금융자산으로 분류되었던 채무증권 중 10,079,804백만원은 수취 및 매도모형으로 관리되고 SPPI 특성을 충족하여 기타포괄손익-공정가치 측정 금융자산으로 분류되었습니다.

(4) 기업회계기준서 제1109호의 최초 적용일 현재 상각후원가 측정 금융자산 이외의 범주에서 상각후원가 측정 금융자산으로 재분류된 금융자산은 없습니다.

(5) 기업회계기준서 제1109호의 최초 적용일 현재 당기손익-공정가치 측정 금융자산 범주에서 기타포괄손익-공정가치 측정 금융자산으로 재분류된 금융자산은 없습니다.

(6) 당기초 408,274백만원은 매도가능금융자산에서 당기손익-공정가치 금융자산으로 재분류되었습니다. 동 금융자산은 계약상 현금흐름이 원리금 지급만을 나타내지 않아 당기손익-공정가치 금융자산으로 분류됩니다.

(7) 최초 적용일인 2023년 1월 1일 기업회계기준서 제1109호의 도입으로 인한 금융상품의 기대신용손실충당금 변동내역은 다음과 같습니다.

(단위: 백만원)

후속측정범주		장부금액			
전기말 (기업회계기준서제1039호)	당기초 (기업회계기준서 제1109호)	기업회계기준서 제1039호	재분류	재측정	기업회계기준서 제1109호
대여금 및 수취채권					
현금 및 예치금	상각후원가 측정 금융자산	-	-	-	-
대출채권	상각후원가 측정 금융자산	-	-	-	-

후속측정범주		장부금액			
전기말 (기업회계기준서제1039호)	당기초 (기업회계기준서 제1109호)	기업회계기준서 제1039호	재분류	재측정	기업회계기준서 제1109호
기타금융자산	상각후원가 측정 금융자산	13,602	-	-	13,602
소 계		13,602	-	-	13,602
매도가능금융자산					
매도가능금융자산	기타포괄손익-공정가치 측정 금융자산	-	-	25,630	25,630
합 계		13,602	-	25,630	39,232

(8) 회사의 최초 적용일 현재 기업회계기준서 제1039호와 제1109호에 따라 표시된 금융부채의 측정 범주와 종류는 다음과 같습니다.

(단위: 백만원)

후속측정범주		장부금액			
전기말 (기업회계기준서제1039호)	당기초 (기업회계기준서 제1109호)	기업회계기준서 제1039호	재분류	재측정	기업회계기준서 제1109호
단기매매금융부채	단기매매금융부채	-	-	-	-
상각후취득원가 측정 금융부채	상각후원가 측정 금융부채	83,519	-	-	83,519
파생상품부채	파생상품부채	96,719	-	-	96,719
합 계		180,238	-	-	180,238

42. 기업회계기준서 제1117호 '보험계약'의 적용

당사는 2023년 1월 1일을 최초적용일로 하여 기업회계기준서 제1117호를 적용하였습니다.

당사는 전환시점 기준 1년 내에 인식한 보험계약 및 재보험계약에 대해서 완전소급법을 적용하였으며, 그 외 보험계약 및 재보험계약에 대해 공정가치법을 적용하였습니다. 공정가치법을 적용한 계약에 대해서는 경과규정에 의거하여 전환시점 할인율을 적용하여 전환시점의 기타포괄손익누계액을 영(0)으로 산출하였습니다.

동 기업회계기준서의 적용이 재무제표에 미치는 영향은 다음과 같습니다.

(1) 각 비교시점 현재 기업회계기준서 제1117호의 도입으로 인한 요약재무상태표에 미치는 영향은 다음과 같습니다.

1) 전기초

(단위: 백만원)

계정과목	기업회계기준서 제1104호(A)(*)	계정과목	기업회계기준서 제1117호(B)(*)	증감(B-A)
자산 총계	18,026,339	자산 총계	17,052,078	(974,261)
금융자산	16,313,344	금융자산	16,734,740	421,396
재보험자산	63,062	재보험계약자산	474	(62,588)
기타자산	1,649,933	기타자산	316,864	(1,333,070)
부채 총계	15,903,854	부채 총계	14,203,878	(1,699,976)
보험부채	14,282,320	보험계약부채	13,342,455	(674,211)
		재보험계약부채	265,654	
금융부채	312,609	금융부채	197,007	(115,602)
기타부채	1,308,925	기타부채	398,762	(910,163)
자본 총계	2,122,485	자본 총계	2,848,199	725,714

(*) 2023년 1월 1일 기준 기업회계기준서 제1109호를 최초 적용함에 따라, 상기 재무제표는 기업회계기준서 제1039호를 기준으로 작성되었습니다.

2) 전기말

(단위: 백만원)

계정과목	기업회계기준서 제1104호(A)(*)	계정과목	기업회계기준서 제1117호(B)(*)	증감(B-A)
자산 총계	17,511,287	자산 총계	16,538,491	(972,796)
금융자산	15,941,259	금융자산	16,214,194	272,935
재보험자산	72,716	재보험계약자산	701	(72,015)
기타자산	1,497,312	기타자산	323,596	(1,173,716)
부채 총계	15,829,145	부채 총계	12,456,345	(3,372,800)
보험부채	14,564,805	보험계약부채	11,324,334	(3,028,750)
		재보험계약부채	211,721	
금융부채	267,352	금융부채	179,128	(88,224)
기타부채	996,988	기타부채	741,162	(255,826)
자본 총계	1,682,142	자본 총계	4,082,146	2,400,004

(*) 2023년 1월 1일 기준 기업회계기준서 제1109호를 최초 적용함에 따라, 상기 재무제표는 기업회계기준서 제1039호를 기준으로 작성되었습니다.

(2) 기업회계기준서 제1117호 도입으로 인한 전기 요약손익계산서 및 요약현금흐름 표에 미치는 영향은 다음과 같습니다.

1) 요약손익계산서

(단위: 백만원)

계정과목	기업회계기준서 제1104호(A)(*)	계정과목	기업회계기준서 제1117호(B)(*)	증감(B-A)
영업수익	3,196,660	보험영업손익	40,225	-
보험수익	2,351,864	보험서비스수익	1,215,389	-
투자수익	817,083	보험서비스비용 및 기타영업비용	1,136,221	-
기타영업수익	27,713	재보험순비용	(38,943)	-
영업비용	2,851,391	투자영업손익	71,098	-
보험부채전입액	282,859	투자서비스수익	864,409	-
보험비용	2,279,089	보험금융수익 및 재보험금융수익	-	-
투자비용	273,580	투자서비스비용	491,977	-
기타영업비용	15,864	보험금융비용 및 재보험금융비용	301,334	-
영업이익	345,269	영업이익	111,324	(233,945)
영업외수익	23,427	영업외수익	23,487	-
영업외비용	23,871	영업외비용	7,161	-
법인세비용차감전순이익	344,824	법인세비용차감전순이익	127,649	-
법인세비용	71,725	법인세비용	10,810	-
당기순이익	273,100	당기순이익	116,839	(156,260)

계정과목	기업회계기준서 제1104호(A)(*1)	계정과목	기업회계기준서 제1117호(B)(*2)	증감(B-A)
기타포괄손익	(643,415)	기타포괄손익	1,187,135	1,830,550
총포괄이익	(370,316)	총포괄이익	1,303,974	1,674,290

2) 요약현금흐름표

(단위: 백만원)

구분	기업회계기준서 제1104호(A)(*1)	기업회계기준서 제1117호(B)(*2)	증감(B-A)
영업활동 현금흐름	633,561	613,133	(20,428)
투자활동 현금흐름	(399,436)	(401,546)	(2,110)
재무활동 현금흐름	(74,140)	(74,140)	-

(*1) 기업회계기준서 제1104호 '보험계약'과 제1039호 '금융상품: 인식과 측정'을 적용한 금액입니다.

(*2) 기업회계기준서 제1117호 '보험계약'과 제1039호 '금융상품: 인식과 측정'을 적용한 금액입니다.

43. 보고기간 후 사건

당사는 2024년 1월 12일 당사의 종속기업인 에이아이에이프리미어파트너스(주)에 25,000백만원을 추가로 출자하였으며, 동 출자결과 당사의 총 종속기업투자금액은 75,000백만원이며 종속기업인 에이아이에이프리미어파트너스(주)에 대한 지분율은 10.00%입니다.

내부회계관리제도 감사 또는 검토의견

에이아이에이생명보험주식회사

독립된 감사인의 내부회계관리제도 검토보고서는 에이아이에이생명보험주식회사의 2023년 12월 31일자로 종료되는 회계연도의 재무제표에 대한 감사업무를 수행하고 회사의 내부회계관리제도를 검토한 결과 주식회사 등의 외부감사에 관한 법률 제8조에 따라 첨부하는 것입니다.

첨 부 : 1. 독립된 감사인의 내부회계관리제도 검토보고서
2. 회사의 내부회계관리제도 운영실태보고서

독립된 감사인의 내부회계관리제도 검토보고서

=====

에이아이에이생명보험주식회사

주주 및 이사회 귀중

2024년 3월 22일

우리는 첨부된 에이아이에이생명보험주식회사의 2023년 12월 31일 현재의 내부회계관리제도의 운영실태보고서에 대하여 검토를 실시하였습니다. 내부회계관리제도를 설계, 운영하고 그에 대한 운영실태보고서를 작성할 책임은 에이아이에이생명보험주식회사의 경영진에게 있으며, 우리의 책임은 동 보고내용에 대하여 검토를 실시하고 검토결론을 표명하는 데 있습니다. 회사의 경영진은 첨부된 내부회계관리제도 운영실태보고서에서 "본 대표이사 및 내부회계관리자의 내부회계관리제도 운영실태 평가결과, 2023년 12월 31일 현재 당사의 내부회계관리제도는 '내부회계관리제도 설계 및 운영 개념체계'에 근거하여 볼 때, 중요성의 관점에서 효과적으로 설계되어 운영되고 있다고 판단됩니다."라고 기술하고 있습니다.

우리는 내부회계관리제도 검토기준에 따라 검토를 실시하였습니다. 이 기준은 우리가 중요성의 관점에서 경영진이 제시한 내부회계관리제도의 운영실태보고서에 대하여 회계감사보다는 낮은 수준의 확신을 얻을 수 있도록 검토절차를 계획하고 실시할 것을 요구하고 있습니다. 검토는 회사의 내부회계관리제도를 이해하고 경영진의 내부회계관리제도의 운영실태보고내용에 대한 질문 및 필요하다고 판단되는 경우 제한적 범위 내에서 관련 문서의 확인 등의 절차를 포함하고 있습니다.

회사의 내부회계관리제도는 지배기구와 경영진, 그 밖의 다른 직원에 의해 시행되며, 한국채택국제회계기준에 따라 신뢰성 있는 재무제표의 작성에 합리적인 확신을 제공하기 위하여 고안된 프로세스입니다. 회사의 내부회계관리제도는 (1) 회사 자산의 거래와 처분을 합리적인 수준으로 정확하고 공정하게 반영하는 기록을 유지하고 (2) 한국채택국제회계기준에 따라 재무제표가 작성되도록 거래가 기록되고, 회사의 경영진과 이사회 승인에 의해서만 회사의 수입과 지출이 이루어진다는 합리적인 확신을 제공하며 (3) 재무제표에 중요한 영향을 미칠 수 있는 회사 자산의 부적절한 취득, 사용 및 처분을 적시에 예방하고 발견하는 데 합리적인 확신을 제공하는 정책과 절

차를 포함합니다.

내부회계관리제도는 내부회계관리제도의 본질적인 한계로 인하여 재무제표에 대한 중요한 왜곡표시를 발견하거나 예방하지 못할 수 있습니다. 또한, 효과성 평가에 대한 미래기간의 내용을 추정 시에는 상황의 변화 혹은 절차나 정책이 준수되지 않음으로써 내부회계관리제도가 부적절하게 되어 미래기간에 대한 평가 및 추정내용이 달라질 위험에 처할 수 있습니다

경영진의 내부회계관리제도 운영실태보고서에 대한 우리의 검토결과, 상기 경영진의 운영실태보고 내용이 중요성의 관점에서 '내부회계관리제도 평가 및 보고 모범기준'에 따라 작성되지 않았다고 판단하게 하는 점이 발견되지 아니하였습니다.

우리의 검토는 2023년 12월 31일 현재의 내부회계관리제도를 대상으로 하였으며 2023년 12월 31일 이후의 내부회계관리제도는 검토하지 않았습니다. 본 검토보고서는 '주식회사 등의 외부감사에 관한 법률'에 근거하여 작성된 것으로서 기타 다른 목적이나 다른 이용자를 위하여는 적절하지 않을 수 있습니다.

서울특별시 용산구 한강대로 100
삼 일 회 계 법 인
대 표 이 사 윤 훈 수

2024년 3월 22일

이 검토보고서는 검토보고서일(2024년 3월 22일) 현재로 유효한 것입니다. 따라서 검토보고서일 후 이 보고서를 열람하는 시점 사이에 회사의 내부회계관리제도에 중요한 영향을 미칠 수 있는 사건이나 상황이 발생할 수도 있으며, 이로 인하여 이 검토보고서가 수정될 수도 있습니다.

회사의 내부회계관리제도 운영실태보고서

【대표이사 및 내부회계관리자의 운영실태보고서】

에이아이에이생명보험 주식회사 주주, 이사회 및 감사위원회 귀중

본 대표이사 및 내부회계관리자는 2023년 12월 31일 현재 동일자로 종료하는 회계연도에 대한 당사의 내부회계관리제도의 설계 및 운영실태를 평가하였습니다.

내부회계관리제도의 설계 및 운영에 대한 책임은 본 대표이사 및 내부회계관리자를 포함한 회사의 경영진에 있습니다. 본 대표이사 및 내부회계관리자는 회사의 내부회계관리제도가 신뢰할 수 있는 재무제표의 작성 및 공시를 위하여 재무제표의 왜곡을 초래할 수 있는 오류나 부정행위를 예방하고 적발할 수 있도록 효과적으로 설계 및 운영되고 있는지의 여부에 대하여 평가하였습니다. 본 대표이사 및 내부회계관리자는 내부회계관리제도의 설계 및 운영실태 평가를 위해 내부회계관리제도운영위원회에서 발표한 '내부회계관리제도 설계 및 운영 개념체계'를 준거기준으로 사용하였습니다. 또한 내부회계관리제도의 설계 및 운영실태를 평가함에 있어 내부회계관리제도운영위원회에서 발표한 '내부회계관리제도 평가 및 보고 모범규준'을 평가기준으로 사용하였습니다.

본 대표이사 및 내부회계관리자의 내부회계관리제도 운영실태 평가결과, 2023년 12월 31일 현재 당사의 내부회계관리제도는 '내부회계관리제도 설계 및 운영 개념체계'에 근거하여 볼 때, 중요성의 관점에서 효과적으로 설계되어 운영되고 있다고 판단됩니다.

본 대표이사 및 내부회계관리자는 보고내용이 거짓으로 기재되거나 표시되지 아니하였고, 기재하거나 표시하여야 할 사항을 빠뜨리고 있지 아니함을 확인하였습니다. 또한 본 대표이사 및 내부회계관리자는 보고내용에 중대한 오류를 일으키는 내용이 기재되거나 표시되지 아니하였다는 사실을 확인하였으며, 충분한 주의를 더하여 직접 확인 검토하였습니다.

<별첨>
Report on FY2023 the status of IAMS operating (Kor&Eng)

2024 년 3 월 12 일
대표이사 Chuang, Nathan
내부회계관리자 Chon, HyeSook (Helera)

내부회계관리제도 운영실태보고서

외부감사 실시내용

「주식회사 등의 외부감사에 관한 법률」 제18조제3항의 규정에 의하여 외부감사 실시내용을 첨부합니다.

1. 감사대상업무

회 사 명	에이아이에이생명보험 주식회사			
감사대상 사업연도	2023년 01월 01일	부터	2023년 12월 31일	까지

2. 감사참여자 구분별 인원수 및 감사시간

(단위 : 명, 시간)

감사참여자 인원수 및 시간	품질관리 검토자 (심리실 등)		감사업무 담당 회계사						전산감사· 세무·가치평가 등 전문가		건설계약 등 수주산업 전문가		합계		
			담당이사 (업무수행이사)		등록 공인회계사		수습 공인회계사		당기	전기	당기	전기			
			당기	전기	당기	전기	당기	전기							
투입 인원수	9	6	1	1	14	12	4	3	22	11	-	-	50	33	
투입 시간	분·반기검토	-	-	-	-	-	-	-	-	-	-	-	-	-	-
	감사	147	29	198	122	2,175	1,677	719	483	2,907	557	-	-	6,146	2,868
	합계	147	29	198	122	2,175	1,677	719	483	2,907	557	-	-	6,146	2,868

3. 주요 감사실시내용

구 분	내 역							
전반감사계획 (감사착수단계)	수행시기	2023. 8. 7 ~ 8. 16					7	일
	주요내용	회사와 회사환경에 대한 이해를 통한 중요한 왜곡표시위험의 식별과 평가, 업무팀 구성, 전문가활용 검토, 기업수준 통제 이해, 유의적 계정 및 공시 식별, 감사계획의 수립과 수행에 있어서의 중요성 금액 결정						
현장감사 주요내용	수행시기		투입인원				주요 감사업무 수행내용	
			상주		비상주			
	2023.11.16 ~ 12.01	12	일	2	명	1	명	내부통제 이해 및 평가 중간감사 수행(전산)
	2023.11.16 ~ 11.17, 2023.12.04 ~ 12.13	10	일	17	명	6	명	중간감사 수행
	2023.12.04 ~ 12.13	8	일	17	명	6	명	내부통제 이해 및 평가
2024.02.15 ~ 02.29	5	일	2	명	1	명	기말 재무제표 현장감사(전산)	

	2024.02.15 ~ 02.21	5	일	21	명	12	명	내부통제 이해 및 평가
	2024.02.15 ~ 02.29	11	일	21	명	12	명	기말 재무제표 현장감사
재고자산실사(입회)	실사(입회)시기	-				-	일	
	실사(입회)장소	-						
	실사(입회)대상	-						
금융자산실사(입회)	실사(입회)시기	2024.01.02				1	일	
	실사(입회)장소	에이아이에이생명 본사						
	실사(입회)대상	회사 보유 현금, 수표, 회원권 실물 등						
외부조회	금융거래조회	0		채권채무조회	0		변호사조회	0
	기타조회	-						
지배기구와의 커뮤니케이션	커뮤니케이션 횟수	2	회					
	수행시기	2023년 8월 18일, 2024년 3월 13일						
외부전문가 활용	감사 활용 내용	-						
	수행시기	-				-	일	

4. 감사(감사위원회)와의 커뮤니케이션

구분	일자	참석자	방식	주요 논의 내용
1	2023년 08월 18일	회사측 : 감사위원회 구성원 3인 감사인측 : 업무 수행이사	대면보고	기말감사 계획 보고
2	2024년 03월 13일	회사측 : 감사위원회 구성원 3인 감사인측 : 업무 수행이사	대면보고	기말감사 결과 보고

에이아이에이생명보험 주식회사와 그 종속기업

연결 재무제표에 대한
감사보고서

제 7 기

2023년 01월 01일 부터

2023년 12월 31일 까지

삼일회계법인

목 차

	페이지
독립된 감사인의 감사보고서.....	1 - 4
연결 재무제표.....	5
연결 재무상태표.....	6 - 7
연결 포괄손익계산서.....	8 - 9
연결 자본변동표.....	10
연결 현금흐름표.....	11 - 12
주석.....	13 - 134
외부감사 실시내용	145 - 146

독립된 감사인의 감사보고서

에이아이에이생명보험(주)

주주 및 이사회 귀중

감사의견

우리는 에이아이에이생명보험 주식회사와 그 종속기업(이하 "연결회사")의 연결재무제표를 감사하였습니다. 해당 연결재무제표는 2023년 12월 31일 현재의 연결재무상태표, 동일로 종료되는 보고기간의 연결포괄손익계산서, 연결자본변동표, 연결현금흐름표 그리고 중요한 회계정책 정보를 포함한 연결재무제표의 주석으로 구성되어 있습니다.

우리의 의견으로는 별첨된 연결회사의 연결재무제표는 연결회사의 2023년 12월 31일 현재의 연결재무상태와 동일로 종료되는 보고기간의 연결재무성과 및 연결현금흐름을 한국채택국제회계기준에 따라, 중요성의 관점에서 공정하게 표시하고 있습니다

감사의견근거

우리는 대한민국의 회계감사기준에 따라 감사를 수행하였습니다. 이 기준에 따른 우리의 책임은 이 감사보고서의 연결재무제표감사에 대한 감사인의 책임 단락에 기술되어 있습니다. 우리는 연결재무제표감사와 관련된 대한민국의 윤리적 요구사항에 따라 연결회사로부터 독립적이며, 그러한 요구사항에 따른 기타의 윤리적 책임들을 이행하였습니다. 우리가 입수한 감사증거가 감사의견을 위한 근거로서 충분하고 적합하다고 우리는 믿습니다.

기타사항

우리는 2022년 12월 31일로 종료되는 보고기간의 재무제표를 대한민국의 회계감사 기준에 따라 감사하였으며, 2023년 3월 24일의 감사보고서에서 적정의견을 표명하였습니다. 본감사인이 적정의견을 표명한 재무제표는 주식 41에 기술된 기업회계기준서 제1117호(보험계약)의 조정사항이 반영되기 전의 재무제표였으며 비교표시목적으로 첨부한 2022년 12월 31일로 종료되는 보고기간의 재무제표 및 2022년 1월 1일 현재의 재무상태표는 주식 41에서 설명하고 있는 조정사항을 반영하여 재작성된 것입니다.

연결재무제표에 대한 경영진과 지배기구의 책임

경영진은 한국채택국제회계기준에 따라 이 연결재무제표를 작성하고 공정하게 표시할 책임이 있으며, 부정이나 오류로 인한 중요한 왜곡표시가 없는 연결재무제표를 작성하는데 필요하다고 결정한 내부통제에 대해서도 책임이 있습니다.

경영진은 연결재무제표를 작성할 때, 연결회사의 계속기업으로서의 존속능력을 평가하고 해당되는 경우, 계속기업 관련 사항을 공시할 책임이 있습니다. 그리고 경영진이 기업을 청산하거나 영업을 중단할 의도가 없는 한, 회계의 계속기업전체의 사용에 대해서도 책임이 있습니다.

지배기구는 연결회사의 재무보고절차의 감시에 대한 책임이 있습니다.

연결재무제표감사에 대한 감사인의 책임

우리의 목적은 연결회사의 연결재무제표에 전체적으로 부정이나 오류로 인한 중요한 왜곡표시가 없는지에 대하여 합리적인 확신을 얻어 우리의 의견이 포함된 감사보고서를 발행하는 데 있습니다. 합리적인 확신은 높은 수준의 확신을 의미하나, 감사기준에 따라 수행된 감사가 항상 중요한 왜곡표시를 발견한다는 것을 보장하지는 않습니다. 왜곡표시는 부정이나 오류로부터 발생할 수 있으며, 왜곡표시가 연결재무제표를 근거로 하는 이용자의 경제적 의사결정에 개별적으로 또는 집합적으로 영향을 미칠 것이 합리적으로 예상되면, 그 왜곡표시는 중요하다고 간주됩니다.

감사기준에 따른 감사의 일부로서 우리는 감사의 전 과정에 걸쳐 전문가적 판단을 수행하고 전문가적 의구심을 유지하고 있습니다. 또한, 우리는:

- 부정이나 오류로 인한 연결재무제표의 중요왜곡표시위험을 식별하고 평가하며 그러한 위험에 대응하는 감사절차를 설계하고 수행합니다. 그리고 감사의견의 근거로서 충분하고 적합한 감사증거를 입수합니다. 부정은 공모, 위조, 의도적인 누락, 허위진술 또는 내부통제 무력화가 개입될 수 있기 때문에 부정으로 인한 중요한 왜곡표시를 발견하지 못할 위험은 오류로 인한 위험보다 큽니다.

- 상황에 적합한 감사절차를 설계하기 위하여 감사와 관련된 내부통제를 이해합니다. 그러나 이는 내부통제의 효과성에 대한 의견을 표명하기 위한 것이 아닙니다.

- 연결재무제표를 작성하기 위하여 경영진이 적용한 회계정책의 적합성과 경영진이 도출한 회계추정치와 관련 공시의 합리성에 대하여 평가합니다.

- 경영진이 사용한 회계의 계속기업전제의 적절성과, 입수한 감사증거를 근거로 계속기업으로서의 존속능력에 대하여 유의적 의문을 초래할 수 있는 사건이나 상황과 관련된 중요한 불확실성이 존재하는지 여부에 대하여 결론을 내립니다. 중요한 불확실성이 존재한다고 결론을 내리는 경우, 우리는 연결재무제표의 관련 공시에 대하여 감사보고서에 주의를 환기시키고, 이들 공시가 부적절한 경우 의견을 변형시킬 것을 요구받고 있습니다. 우리의 결론은 감사보고서일까지 입수된 감사증거에 기초하나, 미래의 사건이나 상황이 연결회사의 계속기업으로서 존속을 중단시킬 수 있습니다.

- 공시를 포함한 연결재무제표의 전반적인 표시와 구조 및 내용을 평가하고, 연결재무제표의 기초가 되는 거래와 사건을 연결재무제표가 공정한 방식으로 표시하고 있는지 여부를 평가합니다.

- 연결재무제표에 대한 의견을 표명하기 위해 기업의 재무정보 또는 그룹내의 사업활동과 관련된 충분하고 적합한 감사증거를 입수합니다. 우리는 그룹감사의 지휘, 감독 및 수행에 대한 책임이 있으며 감사의견에 대한 전적인 책임이 있습니다.

우리는 여러 가지 사항들 중에서 계획된 감사범위와 시기 그리고 감사 중 식별된 유의적 내부통제 미비점 등 유의적인 감사의 발견사항에 대하여 지배기구와 커뮤니케이션합니다.

서울특별시 용산구 한강대로 100
삼 일 회 계 법 인
대 표 이 사 윤 훈 수

2024년 3월 22일

이 감사보고서는 감사보고서일(2024년 3월 22일) 현재로 유효한 것입니다. 따라서 감사보고서일 후 이 보고서를 열람하는 시점 사이에 별첨된 연결회사의 연결재무제표에 중요한 영향을 미칠 수 있는 사건이나 상황이 발생할 수도 있으며, 이로 인하여 이 감사보고서가 수정될 수도 있습니다.

(첨부)연 결 재 무 제 표

에이아이에이생명보험 주식회사와 그 종속기업

제 7 기

2023년 01월 01일 부터

2023년 12월 31일 까지

제 6 기

2022년 01월 01일 부터

2022년 12월 31일 까지

"첨부된 연결재무제표는 연결회사가 작성한 것입니다."

에이아이에이생명보험 주식회사 대표이사 황네이슨

본점 소재지 : (도로명주소) 서울시 중구 통일로 2길 16 AIA Tower

(전 화) 1588-9898

연 결 재 무 상 태 표

제 7(당) 기말 2023년 12월 31일 현재

제 6(전) 기말 2022년 12월 31일 현재

제 6(전) 기초 2022년 1월 1일 현재

에이아이에이생명보험 주식회사와 그 종속기업

(단위: 천원)

과 목	제 7(당) 기말	제 6(전) 기말	제 6(전) 기초
I. 자 산			
1. 현금및현금성자산(주석6,7)	341,849,728	330,562,098	194,142,876
2. 당기손익-공정가치측정금융자산(주석6,8)	1,578,869,189	-	-
3. 당기손익인식금융자산(주석6,8)	-	1,149,567,909	1,389,392,698
4. 기타포괄손익-공정가치측정금융자산(주석6,10)	14,518,407,309	-	-
5. 매도가능금융자산(주석6,10)	-	4,511,954,867	5,324,638,533
6. 만기보유금융자산(주석6,11)	-	10,079,803,929	9,565,853,060
7. 상각후원가측정대출채권및기타수취채권(주석6,7,12)	148,259,582	-	-
8. 대출채권및기타수취채권(주석6,7,12)	-	138,299,610	259,563,063
9. 파생상품자산(주석6,9)	7,371,263	4,005,197	1,149,454
10. 재보험계약자산	529,519	701,111	474,275
11. 유형자산(주석14,15)	73,344,666	66,977,194	70,031,567
12. 무형자산(주석16)	71,206,228	62,386,058	51,400,837
13. 투자부동산(주석13)	162,083,324	169,098,492	174,491,258
14. 순확정급여자산(주석24)	6,085,745	9,394,705	1,263,269
15. 기타자산(주석17)	42,425,986	15,739,787	15,058,364
16. 당기법인세자산(주석25)	61,397,969	-	4,618,268
자 산 총 계	17,011,830,508	16,538,490,957	17,052,077,522
II. 부 채			
1. 보험계약부채(주석18)	12,938,161,407	11,324,333,944	13,342,081,503
2. 계약자지분조정	-	-	373,885
3. 재보험계약부채(주석19)	238,292,234	211,720,703	265,653,919
4. 파생상품부채(주석6,9)	78,246,438	96,718,586	122,816,566
5. 기타금융부채(주석6,21)	69,044,639	82,409,513	74,190,099
6. 기타부채(주석20)	46,240,278	10,093,750	9,197,042
7. 총당부채(주석23)	5,825,248	4,087,205	3,681,159
8. 당기법인세부채	-	1,218,432	-
9. 이연법인세부채	475,830,955	725,762,488	385,884,211
부 채 총 계	13,851,641,199	12,456,344,621	14,203,878,384
III. 자 본			
1. 자본금(주석26)	603,289,320	603,289,320	603,289,320
2. 자본잉여금(주석27)	904,933,977	904,933,977	904,933,977
3. 자본조정(주석28)	(18,511)	(16,925)	10,121
4. 기타포괄손익누계액(주석28)	388,165,036	1,362,853,130	175,718,056
5. 이익잉여금(주석29)	1,263,819,487	1,211,086,834	1,164,247,664
자 본 총 계	3,160,189,309	4,082,146,336	2,848,199,138

과 목	제 7(당) 기말	제 6(전) 기말	제 6(전) 기초
부 채 와 자 본 총 계	17,011,830,508	16,538,490,957	17,052,077,522

"별첨 주석은 본 연결재무제표의 일부입니다."

연 결 포 괄 손 익 계 산 서

제 7(당) 기 2023년 1월 1일부터 2023년 12월 31일까지

제 6(전) 기 2022년 1월 1일부터 2022년 12월 31일까지

에이아이에이생명보험 주식회사와 그 종속기업

(단위 : 천원)

과 목	제 7(당) 기		제 6(전) 기	
I. 보험영업수익		1,373,457,645		1,368,037,328
1. 보험서비스수익(주석18)	1,185,805,279		1,215,389,215	
2. 재보험수익(주석19)	187,652,366		152,648,113	
II. 보험영업비용		1,311,800,465		1,327,811,980
1. 보험서비스비용(주석18)	1,011,556,558		1,064,666,850	
2. 재보험비용(주석19)	215,326,844		191,590,868	
3. 기타사업비용	84,917,063		71,554,262	
III. 투자영업수익		924,526,025		864,408,792
1. 이자수익	516,280,925		488,019,813	
2. 배당금수익	13,522,130		15,841,780	
3. 당기손익-공정가치측정금융자산관련이익	195,308,225		-	
4. 당기손익인식금융자산관련이익	-		47,562,118	
5. 기타포괄손익-공정가치측정금융자산관련이익	23,894,780		-	
6. 매도가능금융자산관련이익	-		2,113,742	
7. 대출채권및기타수취채권관련이익	-		1,604,332	
8. 파생상품관련이익	84,698,717		69,121,362	
9. 외환거래이익	59,336,356		214,678,507	
10. 기타영업수익(주석33)	31,484,892		25,467,138	
IV. 투자영업비용		800,490,895		793,310,309
1. 보험금융비용(주석30)	531,433,333		288,831,211	
2. 재보험금융비용(주석30)	13,149,016		12,502,312	
3. 이자비용	248,703		243,734	
4. 당기손익-공정가치측정금융자산관련손실	48,595,563		-	
5. 당기손익인식금융자산관련손실	-		257,457,845	
6. 기타포괄손익-공정가치측정금융자산관련손실	15,408,144		-	
7. 매도가능금융자산관련손실	-		24,443,599	
8. 상각후원가측정대출채권및기타수취채권관련손실	552,267		-	
9. 파생상품관련손실	114,389,741		162,792,540	
10. 외환거래손실	36,926,831		22,710,777	
11. 재산관리비(주석31)	7,563,703		7,196,323	
12. 기타영업비용(주석33)	32,223,594		17,131,968	
V. 영업이익		185,692,310		111,323,831
VI. 영업외손익		(7,936,559)		16,325,532
영업외수익(주석34)	3,206,194		23,486,824	
영업외비용(주석34)	11,142,753		7,161,292	
VII. 법인세비용차감전순이익		177,755,751		127,649,363
VIII. 법인세비용(주석25)		44,071,664		10,810,192

과 목	제 7(당) 기		제 6(전) 기	
IX. 당기순이익		133,684,087		116,839,171
X. 기타포괄손익		291,823,744		1,187,135,075
당기손익으로 재분류되는 세후기타포괄손익의 구성 요소		293,639,619		1,183,942,349
1. 기타포괄손익-공정가치측정채무증권평가손익(주석10)	919,612,596		-	
2. 기타포괄손익-공정가치측정채무증권신용손실(주석10)	(2,896,479)		-	
3. 매도가능금융자산평가손익(주석10)	-		(636,163,668)	
4. 만기보유금융자산평가손실(주석11)	-		(10,368,280)	
5. 현금흐름위험회피파생상품평가손익(주석9)	1,199,193		(76,183)	
6. 보험계약자산(부채)순금융손익(주석18)	(612,820,748)		1,768,634,735	
7. 재보험계약자산(부채)순금융손익(주석19)	(11,454,943)		61,915,745	
당기손익으로 재분류되지 않는 세후기타포괄손익의 구성요소		(1,815,875)		3,192,726
1. 순확정급여부채의 재측정요소(주석24)	(1,815,875)		3,192,726	
XI. 총포괄손익		425,507,831		1,303,974,246
XII. 주당이익(단위: 원) (주석 38)				
1. 기본주당순이익		2,216		1,937
2. 희석주당순이익		2,216		1,937

"별첨 주석은 본 연결재무제표의 일부입니다."

연결 자본 변동표

제 7(당) 기 2023년 1월 1일부터 2023년 12월 31일까지

제 6(전) 기 2022년 1월 1일부터 2022년 12월 31일까지

에이아이에이생명보험 주식회사와 그 종속기업

(단위 : 천원)

과 목	자 본 금	자 본 잉여금	자 본 조 정	기타포괄 손익누계액	이 익 잉여금	총 계
2022. 1. 1 (전기초) - 변경 전	603,289,320	904,933,977	10,121	190,228,006	424,023,366	2,122,484,790
회계정책변경효과	-	-	-	(14,509,950)	740,224,298	725,714,348
2022. 1. 1 (전기초) - 변경 후	603,289,320	904,933,977	10,121	175,718,056	1,164,247,664	2,848,199,138
주식보상비용	-	-	(27,046)	-	-	(27,046)
연차배당	-	-	-	-	(70,000,000)	(70,000,000)
매도가능금융자산평가손익	-	-	-	(636,163,668)	-	(636,163,668)
만기보유금융자산평가손익	-	-	-	(10,368,280)	-	(10,368,280)
현금흐름위험회피파생상품평가손익	-	-	-	(76,183)	-	(76,183)
보험금융손익	-	-	-	1,768,634,735	-	1,768,634,735
재보험금융손익	-	-	-	61,915,745	-	61,915,745
재측정요소	-	-	-	3,192,726	-	3,192,726
당기순이익	-	-	-	-	116,839,170	116,839,170
2022. 12. 31 (전기말)	603,289,320	904,933,977	(16,925)	1,362,853,130	1,211,086,834	4,082,146,336
2023. 1. 1 (당기초)	603,289,320	904,933,977	(16,925)	1,362,853,130	1,211,086,834	4,082,146,336
회계정책변경효과	-	-	-	(1,266,511,838)	(80,951,434)	(1,347,463,272)
2023. 1. 1 (당기초) - 변경 후	603,289,320	904,933,977	(16,925)	96,341,292	1,130,135,400	2,734,683,064
주식보상비용	-	-	(1,586)	-	-	(1,586)
기타포괄손익-공정가치측정채무증권평가손익	-	-	-	919,612,596	-	919,612,596
기타포괄손익-공정가치측정채무증권신용손실	-	-	-	(2,896,479)	-	(2,896,479)
현금흐름위험회피파생상품평가손익	-	-	-	1,199,193	-	1,199,193
보험금융손익	-	-	-	(612,820,748)	-	(612,820,748)
재보험금융손익	-	-	-	(11,454,943)	-	(11,454,943)
재측정요소	-	-	-	(1,815,875)	-	(1,815,875)
당기순이익	-	-	-	-	133,684,087	133,684,087
2023. 12. 31 (당기말)	603,289,320	904,933,977	(18,511)	388,165,036	1,263,819,487	3,160,189,309

"별첨 주석은 본 연결재무제표의 일부입니다."

연 결 현 금 흐 름 표

제 7 기 2023년 1월 1일부터 2023년 12월 31일까지

제 6 기 2022년 1월 1일부터 2022년 12월 31일까지

에이아이에이생명보험 주식회사와 그 종속기업

(단위 : 천원)

과 목	제 7(당) 기		제 6(전) 기	
I. 영업활동으로 인한 현금흐름		821,391,132		612,955,288
1. 영업으로부터 창출된 현금흐름	467,793,872		258,526,753	
가. 당기순이익	133,684,087		116,839,170	
나. 손익조정사항(주석 32)	(174,221,999)		(189,204,071)	
다. 자산부채의 변동(주석 32)	508,331,783		330,891,654	
2. 이자의 수취	402,503,527		396,981,272	
3. 이자의 지급	(36,355)		(47,573)	
4. 배당금의 수령	16,059,450		15,737,729	
5. 법인세의 지급	(64,929,362)		(58,242,893)	
II. 투자활동으로 인한 현금흐름		(806,857,461)		(401,368,229)
1. 투자활동으로 인한 현금유입액	733,029,841		763,625,620	
가. 기타포괄손익-공정가치측정금융 자산의 처분	732,926,008		-	
나. 매도가능금융자산의 처분	-		675,254,869	
다. 만기보유금융자산의 감소	-		80,300,000	
라. 파생상품자산의 감소	-		7,503,706	
마. 보증금의 감소	-		53,544	
바. 유형자산의 처분	-		2,501	
사. 무형자산의 처분	103,833		511,000	
2. 투자활동으로 인한 현금유출액	(1,539,887,302)		(1,164,993,849)	
가. 기타포괄손익-공정가치측정금융 자산의 취득	(1,476,986,504)		-	
나. 매도가능금융자산의 취득	-		(574,177,897)	
다. 만기보유금융자산의 취득	-		(519,608,740)	
라. 보증금의 증가	(1,945,905)		-	
마. 파생상품의 증가	(28,148,475)		(49,992,584)	
바. 유형자산 취득	(2,173,452)		(2,534,668)	
사. 무형자산의 취득	(30,606,980)		(18,634,297)	
아. 투자부동산의 취득	(25,986)		(45,663)	
III. 재무활동으로 인한 현금흐름		(3,863,527)		(74,140,317)
1. 재무활동으로 인한 현금유입액	301,361		952,455	
가. 임대보증금의 증가(주석32)	301,361		952,455	
2. 재무활동으로 인한 현금유출액	(4,164,888)		(75,092,772)	
가. 배당금의 지급(주석32)	-		(70,000,000)	
나. 리스부채의 원금지급(주석32)	(4,164,888)		(3,779,525)	
다. 임대보증금의 감소(주석32)	-		(1,313,247)	
IV. 현금의 증가(I+II+III)		10,670,144		137,446,742

과 목	제 7(당) 기		제 6(전) 기	
V. 기초의 현금		330,562,098		194,142,876
VI. 현금 및 현금성자산의 환율변동 효과		617,486		(1,027,521)
VI. 기말의 현금		341,849,728		330,562,097

"별첨 주석은 본 연결재무제표의 일부입니다."

주석

제 7(당) 기 2023년 1월 1일부터 2023년 12월 31일까지

제 6(전) 기 2022년 1월 1일부터 2022년 12월 31일까지

에이아이에이생명보험주식회사와 그 종속기업

1. 일반사항

한국채택국제회계기준 제1110호 '연결재무제표'에 의한 지배회사인 에이아이에이생명보험 주식회사(이하 "지배회사")와 연결재무제표 작성대상 종속기업(이하 에이아이에이생명보험주식회사와 그 종속기업을 일괄하여 "연결회사")을 연결대상으로 하여 연결재무제표를 작성하고 있습니다.

(1) 지배회사의 개요

지배회사는 2018년 1월 1일 한국법인 출범을 공식 발표하였습니다. 자본금은 전액 에이아이에이인터내셔널리미티드 본점으로부터 조달된 것입니다.

지배회사는 금융위원회로부터 에이아이에이인터내셔널리미티드 한국지점의 보험계약 이전 및 영업양도 인가를 받고, 2018년 1월 1일자로 지점이 보유하고 있던 보험계약 전부를 연결회사로 이전하고, 이전된 보험계약에 대해 지점의 권리와 의무를 포괄적으로 승계하였습니다.

(2) 종속기업의 현황

1) 연결회사의 종속기업 중 연결재무제표 작성대상에 포함된 주요 종속기업의 현황은 다음과 같습니다.

종속기업명	소재지	결산월	업종	지분율
에이아이에이프리미어파트너스(주)	대한민국	12월	보험대리점업	100.00%

2) 주요 종속기업의 요약 재무정보

(단위: 백만원)

구분	자산총액	부채총액	자본총액	영업수익	당기순손익	당기총포괄손익
에이아이에이프리미어파트너스(주)	64,809	23,745	41,064	5,493	(8,846)	(8,846)

(3) 연결회사가 보유 중인 지분 중 지배력을 보유하지 않은 비연결구조화기업의 성격, 목적, 활동과 비연결구조화기업의 자금조달방법은 다음과 같습니다.

구분	성격, 목적, 활동 등
자산유동화	"자산유동화"는 유동화자산을 기초로 자산유동화증권을 발행하고 해당 유동화자산의 관리, 운용 및 처분에 의한 수익이나 차입금 등으로 자산유동화증권의 원리금 또는 배당금을 지급하는 기업입니다. 연결회사는 자산유동화증권 매입약정 체결 또는 신용공여를 통해 자산유동화증권 발행에 따른 관련 위험을 이전하고 있으며, 이로 인한 이자 수익 또는 수수료 수익을 인식하고 있습니다. 연결회사의 재무 지원에 앞서 자금보충 및 유동화자산에 대한 조건부 채무인수 약정 등을 제공하는 실체가 있으나, 당 비연결구조화기업의 차환발행 실패 등이 발생할 경우 연결회사가 발행된 금융자산을 구입해야 하는 손실이 발생할 수 있습니다.
구조화금융	"구조화금융"은 프로젝트파이낸싱투자회사로 사업을 효율적으로 추진하기 위해 한정된 목적의 별도 회사로 설립되어, 금융기관 및 참여기관 등으로부터 지분투자 또는 대출 등을 통해 자금을 조달합니다. 프로젝트파이낸싱투자회사는 주로 대규모 위험 사업에 대한 자금조달 방법으로써, 사업추진 주체의 신용이나 물적담보가 아닌 특정 프로젝트 자체의 경제성에 근거하여 해당 기업에 투자가 이루어지고, 사업의 진행에서 발생하는 수익을 투자자들이 취하는 구조입니다. 연결회사는 이와 관련하여 이자 수익, 지분투자평가손익 또는 배당 수익을 인식하고 있습니다. 프로젝트파이낸싱투자회사의 불확실성에 대해 연결회사에 앞서 자금보충, 연대보증, 선순위신용 공여 등의 재무지원을 제공하는 실체가 있으나, 계획된일정에 따른 자금 회수 실패, 프로젝트의 중단 등이 발생할 경우 연결회사는 투자지분 가치 하락에 따른 원금손실 또는 대출금 회수 불가로 인한 손실을 입을 수 있습니다.
투자신탁	"투자신탁"은 신탁약정에 따라 투자 및 운용을 신탁업자에게 지시하고 투자신탁 투자자에게 운용수익을 배분하는 구조입니다. 연결회사는 투자신탁에 대한 투자자로서 지분율에 비례하여 지분투자 평가손익과 배당수익을 인식하고 있으며, 해당 투자신탁의 가치하락 시 원금 손실의 위험이 있습니다.
사모투자	"사모투자"는 사모투자전문회사로 경영권 참여, 지배구조 개선 등을 위한 지분증권의 투자자금을 사모로 조달하고 발생하는 수익을 투자사원들간에 배분하는 구조입니다. 연결회사는 사모투자전문회사에 대한 투자자로서 지분율에 비례하여 지분투자 평가손익과 배당수익을 인식하고 있으며, 해당 사모투자전문회사의 가치 하락시 원금 손실이 발생할 수 있습니다.

(4) 당기말 및 전기말 현재 비연결구조화기업의 규모 및 비연결구조화기업에 대한 연결회사의 지분과 관련된 위험의 성격은 다음과 같습니다.

<당기말>

(단위 : 백만원)				
구분	자산유동화	구조화금융	투자신탁	사모투자
비연결구조화기업의 자산총액	8,147,506	16,304,708	4,379,470,599	31,638,211
재무상태표에 인식된 자산	219,738	25,962	390,211	58,800
당기손익-공정가치측정금융자산	-	-	390,211	58,800
기타포괄손익-공정가치측정금융자산	219,738	25,962	-	-
최대손실 노출액(*)	219,738	25,962	423,836	68,409
비연결구조화기업으로부터 발생한 손실	-	-	1	4,040

<전기말>

(단위 : 백만원)				
구분	자산유동화	구조화금융	투자신탁	사모투자
비연결구조화기업의 자산총액	4,276,030	18,773,871	3,404,562,034	31,650,406
재무상태표에 인식된 자산	117,441	9,805	353,990	56,070
당기손익인식금융자산	-	-	325,396	38,739
매도가능금융자산	73,081	9,805	28,594	17,331
만기보유금융자산	44,360	-	-	-
최대손실 노출액(*)	117,441	9,805	400,419	70,303
비연결구조화기업으로부터 발생한 손실	-	-	81,324	6,149

(*) 최대 손실 노출액은 재무제표에 인식한 투자자산금액과 매입 약정, 신용 공여 등 계약에 의해 장래에 일정한 조건 충족 시 확정될 가능성이 있는 금액을 포함합니다.

2. 중요한 회계정책

다음은 연결재무제표의 작성에 적용된 중요한 회계정책입니다. 이러한 정책은 별도의 언급이 없다면, 표시된 회계기간에 계속적으로 적용됩니다.

2.1 재무제표 작성기준

연결회사의 재무제표는 한국채택국제회계기준(이하 기업회계기준)에 따라 작성되었습니다. 한국채택국제회계기준은 국제회계기준위원회("IASB")가 발표한 기준서와 해석서 중 대한민국이 채택한 내용을 의미합니다.

재무제표는 다음을 제외하고는 역사적 원가에 기초하여 작성하였습니다.

- 특정 금융자산과 금융부채(파생상품 포함)
- 확정급여제도와 공정가치로 측정하는 사외적립자산

한국채택국제회계기준은 재무제표 작성시 중요한 회계추정의 사용을 허용하고 있으며, 회계정책을 적용함에 있어 경영진의 판단을 요구하고 있습니다. 보다 복잡하고 높은 수준의 판단이 요구되는 부분이나 중요한 가정 및 추정이 요구되는 부분은 주석 3에서 설명하고 있습니다.

(1) 제·개정된 기준서의 적용

연결회사는 2023년 1월 1일로 개시하는 회계기간부터 다음의 제·개정 기준서 및 해석서를 신규로 적용하였습니다.

- 기업회계기준서 제1001호 '재무제표 표시' - '회계정책'의 공시

중요한 회계정책 정보를 정의하고 이를 공시하도록 하였습니다. 해당 기준서의 개정이 재무제표에 미치는 중요한 영향은 없습니다.

- 기업회계기준서 제1001호 '재무제표 표시' - 행사가격 조정 조건이 있는 금융부채 평가손익 공시

발행자의 주가 변동에 따라 행사가격이 조정되는 조건이 있는 금융상품의 전부나 일

부가 금융부채로 분류되는 경우 그 금융부채의 장부금액과 관련 손익을 공시하도록 하였습니다. 해당 기준서의 개정이 재무제표에 미치는 중요한 영향은 없습니다.

- 기업회계기준서 제1008호 '회계정책, 회계추정의 변경 및 오류' - '회계추정'의 정의
회계추정을 정의하고, 회계정책의 변경과 구별하는 방법을 명확히 하였습니다. 해당 기준서의 개정이 재무제표에 미치는 중요한 영향은 없습니다.

- 기업회계기준서 제1012호 '법인세' - 단일거래에서 생기는 자산과 부채에 대한 이연법인세
자산 또는 부채가 최초로 인식되는 거래의 최초 인식 예외 요건에 거래시점 동일한 가산할 일시적차이와 차감할 일시적차이를 발생시키지 않는 거래라는 요건을 추가하였습니다. 해당 기준서의 개정이 재무제표에 미치는 중요한 영향은 없습니다.

- 기업회계기준서 제1109호 '금융상품'
2015년 9월 25일 제정된 기업회계기준서 제1109호 '금융상품'은 원칙적으로 2018년 1월 1일 이후 최초로 시작되는 회계연도부터 적용해야 하지만, 당사는 기업회계기준서 제1104호 '보험계약'이 개정·공표되어 기업회계기준서 제1109호의 적용을 한시적으로 면제 받을 수 있게 됨에 따라, 기업회계기준서 제1117호 '보험계약'의 최초적용일까지 기업회계기준서 제1109호의 적용을 한시적으로 면제 받아 왔습니다. 당사는 2023년 1월 1일 이후 회계연도부터 기업회계기준서 제1117호 '보험계약'를 최초적용과 함께 기업회계기준서 제1109호를 적용하였으며, 해당 기준서의 적용이 재무제표에 미치는 중요한 영향은 주식 40에 언급하고 있습니다.

- 기업회계기준서 제1117호 '보험계약'
기업회계기준서 제1117호 '보험계약'은 기업회계기준서 제1104호 '보험계약'을 대체합니다. 보험계약에 따른 모든 현금흐름을 추정하고 보고시점의 가정과 위험을 반영한 할인율을 사용하여 보험부채를 측정하고, 매 회계연도별로 계약자에게 제공한 서비스(보험보장)를 반영하여 수익을 발생주의로 인식하도록 합니다. 또한, 보험사건과 관계없이 보험계약자에게 지급하는 투자요소(해약/만기환급금)는 보험수익에서 제외하며, 보험손익과 투자손익을 구분 표시하여 정보이용자가 손익의 원천을 확인할 수 있도록 하였습니다. 해당 기준서의 제정이 재무제표에 미치는 중요한 영향은

주석 41에서 언급하고 있습니다.

- 기업회계기준서 제1001호 '재무제표 표시' 개정 - 부채의 유동/비유동 분류
보고기간말 현재 존재하는 실질적인 권리에 따라 유동 또는 비유동으로 분류되며, 부채의 결제를 연기할 수 있는 권리의 행사가능성이나 경영진의 기대는 고려하지 않습니다. 또한, 부채의 결제에 자기지분상품의 이전도 포함되나, 복합금융상품에서 자기지분상품으로 결제하는 옵션이 지분상품의 정의를 충족하여 부채와 분리하여 인식된 경우는 제외됩니다. 동 개정사항은 2024년 1월 1일 이후 시작하는 회계연도부터 적용될 예정이며, 조기적용이 허용됩니다. 연결회사는 동 개정으로 인해 재무제표에 중요한영향은 없을 것으로 예상하고 있습니다.

2.2 영업부문

영업부문은 최고영업의사결정자에게 보고되는 내부 보고자료와 동일한 방식으로 보고하고 있습니다. 최고영업의사결정자는 영업부문에 배부될 자원과 영업부문의 성과를 평가하는데 책임이 있으며, 전략적 의사결정을 수행하는 경영위원회를 최고 의사결정자로 보고 있습니다. 연결회사는 기업회계기준서 제1108호 "영업부문"에 따른 공시기준을 충족하지 않아 별도의 영업부문을 구분하여 공시하지 아니하였습니다.

2.3 연결

연결회사는 기업회계기준서 제1110호 '연결재무제표'에 따라 연결재무제표를 작성하고 있습니다.

(1) 종속기업

종속기업은 지배회사가 지배하고 있는 모든 기업입니다. 회사가 투자한 기업에 관여해서 변동이익에 노출되거나 변동이익에 대한 권리가 있고, 투자한 기업에 대해 자신의 힘으로 그러한 이익에 영향을 미칠 능력이 있는 경우, 해당 기업을 지배한다고 판단합니다. 종속기업은 회사가 지배하게 되는 시점부터 연결재무제표에 포함되며, 지배력을 상실하는 시점부터 연결재무제표에서 제외됩니다.

연결회사의 사업결합은 취득법으로 회계처리 됩니다. 이전대가는 취득일의 공정가치로 측정하고, 사업결합으로 취득한 식별가능한 자산·부채 및 우발부채는 취득일의 공정가치로 최초 측정하고 있습니다. 연결회사는 청산 시 순자산의 비례적 몫을 제공하는 비지배지분을 사업결합 건별로 판단하여 피취득자의 순자산 중 비례적 지분 또는 공정가치로 측정합니다. 그밖의 비지배지분은 다른 기준서의 요구사항이 없다면 공정가치로 측정합니다. 취득관련 원가는 발생 시 당기비용으로 인식됩니다.

영업권은 이전대가, 피취득자에 대한 비지배지분의 금액과 취득자가 이전에 보유하고 있던 피취득자에 대한 지분의 취득일의 공정가치 합계액이 취득한 식별가능한 순자산을 초과하는 금액으로 인식됩니다. 이전대가 등이 취득한 종속기업 순자산의 공정가액보다 작다면, 그 차액은 당기손익으로 인식됩니다.

연결회사 내의 기업간에 발생하는 거래로 인한 채권, 채무의 잔액, 수익과 비용 및 미실현이익 등은 제거됩니다. 또한 종속기업의 회계정책은 연결회사에서 채택한 회계정책을 일관성 있게 적용하기 위해 차이가 나는 경우 수정됩니다.

지배력의 상실을 발생시키지 않는 비지배지분과의 거래는 비지배지분의 조정금액과 지급 또는 수취한 대가의 공정가치의 차이를 지배회사의 소유주에게 귀속되는 자본으로 직접 인식합니다.

연결회사가 종속기업에 대해 지배력을 상실하는 경우, 보유하고 있는 해당 기업의 잔여 지분은 동 시점에 공정가치로 재측정되며, 관련 차액은 당기손익으로 인식됩니다.

2.4 외화환산

(1) 기능통화와 표시통화

연결회사는 재무제표에 포함되는 항목들을 영업활동이 이루어지는 주된 경제환경에서의 통화("기능통화")를 적용하여 측정하고 있습니다. 연결회사의 기능통화는 대한민국 원화이며, 재무제표는 대한민국 원화로 표시되어 있습니다.

(2) 외화거래와 보고기간 말의 외화환산

외화거래는 거래일의 환율 또는 재측정되는 항목인 경우 평가일의 환율을 적용한 기능통화로 인식되고, 외화거래의 결제나 화폐성 외화 자산·부채의 환산에서 발생하는 외환차이는 당기손익으로 인식됩니다.

비화폐성 금융자산·부채로부터 발생하는 외환차이는 공정가치 변동손익의 일부로 보아 당기손익-공정가치측정지분상품으로부터 발생하는 외환차이는 당기손익으로, 기타포괄손익-공정가치측정지분상품의 외환차이는 기타포괄손익에 포함하여 인식됩니다.

2.5 금융자산

(1) 분류

연결회사는 다음의 측정 범주로 금융자산을 분류합니다.

- 당기손익-공정가치측정금융자산
- 기타포괄손익-공정가치측정금융자산
- 상각후원가측정금융자산

금융자산은 금융자산의 관리를 위한 사업모형과 금융자산의 계약상 현금흐름 특성에 근거하여 분류합니다.

공정가치로 측정하는 금융자산의 손익은 당기손익 또는 기타포괄손익으로 인식합니다. 채무상품에 대한 투자는 해당 자산을 보유하는 사업모형에 따라 그 평가손익을 당기손익 또는 기타포괄손익으로 인식합니다. 연결회사는 금융자산을 관리하는 사업모형을 변경하는 경우에만 채무상품을 재분류합니다.

단기매매항목이 아닌 지분상품에 대한 투자는 최초 인식시점에 후속적인 공정가치 변동을 기타포괄손익으로 표시할 것을 지정하는 취소불가능한 선택을 할 수 있습니다. 지정되지 않은 지분상품에 대한 투자의 공정가치 변동은 당기손익으로 인식합니다.

(2) 측정

연결회사는 최초 인식시점에 금융자산을 공정가치로 측정하며, 당기손익공정가치측정금융자산이 아닌 경우에 해당 금융자산의 취득과 직접 관련되는 거래원가는 공정가치에 가산합니다. 당기손익공정가치측정금융자산의 거래원가는 당기손익으로 비용처리합니다.

내재파생상품을 포함하는 복합계약은 계약상 현금흐름이 원금과 이자로만 구성되어 있는지를 결정할 때 해당 복합계약 전체를 고려합니다.

1) 채무상품

금융자산의 후속적인 측정은 금융자산의 계약상 현금흐름 특성과 그 금융자산을 관리하는 사업모형에 근거합니다. 연결회사는 채무상품을 다음의 세 범주로 분류합니다.

(가) 상각후원가측정금융자산

계약상 현금흐름을 수취하기 위해 보유하는 것이 목적인 사업모형 하에서 금융자산을 보유하고, 계약상 현금흐름이 원리금만으로 구성되어 있는 자산은 상각후원가로 측정합니다. 상각후원가로 측정하는 금융자산으로서 위험회피관계의 적용 대상이 아닌 금융자산의 손익은 해당 금융자산을 제거하거나 손상할 때 당기손익으로 인식합니다. 유효이자율법에 따라 인식하는 금융자산의 이자수익은 '투자서비스수익 내 이자수익'에 포함됩니다.

(나) 기타포괄손익공정가치측정금융자산

계약상 현금흐름의 수취와 금융자산의 매도 둘 모두를 통해 목적을 이루는 사업모형 하에서 금융자산을 보유하고, 계약상 현금흐름이 원리금만으로 구성되어 있는 금융자산은 기타포괄손익공정가치로 측정합니다. 손상차손(환입)과 이자수익 및 외환손익을 제외하고는, 공정가치로 측정하는 금융자산의 평가손익은 기타포괄손익으로 인식합니다. 금융자산을 제거할 때에는 인식한 기타포괄손익누계액을 자본에서 당기손익으로 재분류합니다. 유효이자율법에 따라 인식하는 금융자산의 이자수익은 '투자서비스수익 내 이자수익'에 포함됩니다. 외환손익은 '투자서비스손익 내 외환거래손익'으로 표시하고 손상차손은 '투자서비스비용 내 기타포괄손익공정가치측정금융자산관련손실'으로 표시합니다.

(다) 당기손익공정가치측정금융자산

상각후원가측정이나 기타포괄손익공정가치측정금융자산이 아닌 채무상품은 당기손익공정가치로 측정됩니다. 위험회피관계가 적용되지 않는 당기손익공정가치측정채무상품의 손익은 당기손익으로 인식하고 발생한 기간에 손익계산서에 '투자서비스손익 내 당기손익공정가치측정금융자산관련손익' 및 '투자서비스수익 내 이자수익'으로 표시합니다.

2) 지분상품

연결회사는 모든 지분상품에 대한 투자를 후속적으로 공정가치로 측정합니다. 공정가치 변동을 기타포괄손익으로 표시할 것을 선택한 장기적 투자목적 또는 전략적 투자목적의 지분상품에 대해 기타포괄손익으로 인식한 금액은 해당 지분상품을 제거할 때에도 당기손익으로 재분류하지 않습니다. 이러한 지분상품에 대한 배당수익은 연결회사가 배당을 받을 권리가 확정된 때 '투자서비스수익 내 배당수익'으로 당기손익으로 인식합니다.

당기손익공정가치로 측정하는 금융자산의 공정가치 변동은 손익계산서에 '투자서비스손익 내 당기손익공정가치측정금융자산관련손익'으로 표시합니다. 기타포괄손익공정가치로 측정하는 지분상품에 대한 손상차손(환입)은 별도로 구분하여 인식하지 않습니다.

(3) 손상

연결회사는 미래전망정보에 근거하여 상각후원가로 측정하거나 기타포괄손익공정가치로 측정하는 채무상품에 대한 기대신용손실을 평가합니다. 손상 방식은 신용위험의 유의적인 증가 여부에 따라 결정됩니다.

(4) 인식과 제거

금융자산의 정형화된 매입 또는 매도는 매매일에 인식하거나 제거합니다. 금융자산은 현금흐름에 대한 계약상 권리가 소멸하거나 금융자산을 양도하고 소유에 따른 위험과 보상의 대부분을 이전한 경우에 제거됩니다.

연결회사가 금융자산을 양도한 경우라도 채무자의 채무불이행시의 소구권 등으로 양도한금융자산의 소유에 따른 위험과 보상의 대부분을 연결회사가 보유하는 경우에는 이를 제거하지 않고 그 양도자산 전체를 계속하여 인식하되, 수취한 대가를 금융부채로 인식합니다. 해당 금융부채는 재무상태표에 '상각후원가측정금융부채'로 분류합니다.

(5) 금융상품의 상계

금융자산과 부채는 인식한 자산과 부채에 대해 법적으로 집행가능한 상계권리를 현재 보유하고 있고, 순액으로 결제하거나 자산을 실현하는 동시에 부채를 결제할 의도를 가지고 있을 때 상계하여 재무상태표에 순액으로 표시합니다. 법적으로 집행가능한 상계권리는 미래사건에 좌우되지 않으며, 정상적인 사업과정의 경우와 채무불이행의 경우 및 지급불능이나 파산의 경우에도 집행가능한 것을 의미합니다.

2.6 파생상품

파생상품은 파생상품 계약 체결 시점에 공정가치로 최초 인식되며 이후 공정가치로 재측정됩니다. 파생상품의 공정가치 변동은 해당 파생상품이 위험회피수단으로 지정되었는지 여부 및 위험회피대상의 성격에 따라 다르게 회계처리됩니다.

(1) 매매목적 파생상품

위험회피회계의 적용 요건을 충족하지 않는 파생상품은 매매목적으로 분류되고 파생상품의 공정가치변동은 '투자서비스손익 내 당기손익공정가치측정금융자산관련 손익'으로 포괄손익계산서에 인식됩니다.

(2) 위험회피목적 파생상품

연결회사는 다음과 같은 위험회피관계의 위험회피수단으로 지정하고 있습니다.

- 인식된 자산이나 부채 또는 발생가능성이 매우 높은 예상거래의 현금흐름 변동에 대한 위험회피 (현금흐름 위험회피)

연결회사는 위험회피의 개시시점에 위험회피수단이 위험회피대상의 현금흐름의 변동을 상쇄할 것으로 기대되는지를 포함하여 위험회피수단과 위험회피대상의 경제적 관계를 문서화합니다. 또한, 연결회사는 위험회피거래를 수행하기 위한 위험관리 목적과 전략을 문서화합니다.

1) 현금흐름위험회피

현금흐름위험회피로 지정되어 적용요건을 충족하는 파생상품의 공정가치 변동 중 효과적인 부분은 기타포괄손익으로 인식하고, 비효과적인 부분은 당기손익으로 즉시 포괄손익계산서에 인식하고 있습니다. 기타포괄손익누계액에 누적된 금액은 위험회피대상이 손익에 영향을 미치는 기간(예를 들어, 위험회피대상인 예상매출이 발생한 시점)에 당기손익으로 포괄손익계산서에 인식하고 있습니다. 위험회피수단이 소멸하거나 매각된 경우 또는 위험회피회계의 적용요건을 더 이상 충족하지 못하는 경우, 기타포괄손익으로 인식한 누적평가손익은 기타포괄손익누계액에 인식하였다가 예상거래가 포괄손익계산서에 인식될 때 당기손익으로 인식하고 있습니다. 예상거래가 더 이상 발생하지 않을 것으로 기대되는 경우에는 자본으로 인식한 누적손익을 즉시 당기손익으로 포괄손익계산서에 인식하고 있습니다.

(3) 내재파생상품

내재파생상품은 주계약의 경제적 특성 및 위험도와 밀접한 관련성이 없고 내재파생상품과 동일한 조건의 별도의 상품이 파생상품의 정의를 충족하는 경우, 복합금융상품의 주계약이 금융자산에 해당하지 아니하고 당기손익공정가치로 측정하는 항목으로 지정되지 않았다면 내재파생상품을 주계약과 분리하여 별도로 회계처리하고 있습니다. 주계약과 분리된 내재파생상품의 공정가치 변동은 당기손익공정가치 측정 금융상품 순손익의 일부로 인식됩니다.

2.7 유형자산

유형자산은 역사적원가에서 감가상각누계액과 손상차손누계액을 차감하여 표시됩니다. 역사적원가는 자산의 취득에 직접적으로 관련된 지출을 포함합니다.

토지를 제외한 자산은 취득원가에서 잔존가치를 제외하고, 다음의 추정 경제적 내용연수에 걸쳐 정액법으로 상각됩니다.

구 분	감가상각내용연수
건물	30년
비품	4년

유형자산의 감가상각방법과 잔존가치 및 경제적 내용연수는 매 회계연도 말에 재검토되고 필요한 경우 추정의 변경으로 회계처리 됩니다.

2.8 투자부동산

임대수익이나 투자차익을 목적으로 보유하고 있는 부동산은 투자부동산으로 분류됩니다. 투자부동산은 최초 인식시점에 원가로 측정되며, 최초 인식 후에는 원가에서 감가상각누계액과 손상차손누계액을 차감한 금액으로 표시됩니다. 투자부동산 중 토지를 제외한 투자부동산은 추정 경제적 내용연수 30년 동안 정액법으로 상각됩니다.

2.9 무형자산

연결회사는 무형자산을 당해 자산의 제작원가 또는 구입원가에 취득부대비용을 가산한 가액을 취득원가로 산정하고 있으며, 상각누계액과 손상차손누계액을 취득원가에서 직접 차감한 가액으로 표시하고 있습니다.

(1) 소프트웨어, 개발비

연결회사는 무형자산에 대한 상각을 연결회사에서 추정한 내용연수에 따라 5~15년의 내용연수를 적용하여 정액법으로 상각하고 있습니다.

(2) 기타의 무형자산

연결회사는 골프 및 콘도회원권 등을 무형자산으로 계상하였습니다. 이러한 회원권은 이를 이용할 수 있을 것으로 기대되는 기간에 대하여 예측가능한 제한이 없으므로

내용연수가 비한정인 것으로 평가하여 상각하고 있지 아니합니다.

2.10 정부보조금

정부보조금은 보조금의 수취와 정부보조금에 부가된 조건의 준수에 대한 합리적인 확신이 있을 때 공정가치로 인식됩니다. 자산관련보조금은 자산의 장부금액을 계산할 때 차감하여 표시되며, 수익관련보조금은 이연하여 정부보조금의 교부 목적과 관련된 비용에서 차감하여 표시됩니다.

2.11 보험계약

(1) 보험계약 및 투자계약의 분류

연결회사는 인수한 모든 계약에 대하여 실질적인 권리와 의무를 고려하여 보험계약자로부터 유의적인 보험위험 인수 여부를 판단합니다. 판단 결과, 보험계약자로부터 유의적인 보험위험을 인수하는 경우 보험계약으로 분류하고, 유의적인 보험위험의 이전이 없는 경우 보험계약의 법률적 형식을 취하고 있더라도 투자계약으로 분류하고 있습니다. 계약의 분류에 따라 보험계약과 재량적 참가 특성이 있는 투자계약은 기업회계기준서 제1117호 '보험계약'을 적용하며, 재량적 참가 특성이 없는 투자계약은 기업회계기준서 제1109호 '금융상품'을 적용하여 회계처리하고 있습니다. 연결회사는 무배당 퇴직보험 및 퇴직연금 상품을 재량적 참가 특성이 없는 투자계약으로 분류하고 있습니다. 당기말 현재 연결회사가 보유하고 있는 보험계약에 내재된 파생상품요소 중 분리요건을 충족하는 내재파생요소는 없습니다.

연결회사는 보험계약 중 직접 참가 특성이 있는 보험계약에 대하여 기업회계기준서 제1117호 '보험계약'에 따른 변동수수료접근법을 적용하여 측정합니다. 직접 참가 특성이 있지 않은 보험계약은 일반모형을 적용하여 측정합니다.

(2) 보험계약부채

1) 통합 수준

연결회사는 보험계약을 손실 부담 가능성과 위험의 유사성 및 관리 수준에 따라 보

험계약집합 및 포트폴리오로 구분합니다. 보험계약의 손실 부담 가능성은 보험계약의 최초인식시점 위험조정 및 보험계약마진의 비율에 따라 결정합니다. 연결회사는 보험계약집합을 최소단위로 하여 최초인식시점에 결정하며, 후속적으로 집합의 구성을 재평가하지 않습니다. 전환시점 경과규정에 따른 예외사항을 제외하고는 같은 보험계약집합 내에 발행시점의 차이가 1년을 초과하는 보험계약을 포함하지 않습니다.

2) 인식

연결회사는 보험계약집합의 보장기간이 시작 시점과 첫번째 보험료를 보험계약자가 지급해야하는 시점 또는 보험계약집합이 손실을 부담할 것으로 예상되는 시점 중 가장 이른 시점에 보험계약집합을 인식합니다. 보유하고 있는 재보험계약이 비례적 보장을 제공하는 경우에는 보유하고 있는 재보험계약집합 보장기간의 개시시점과 원수계약집합의 최초 인식시점 중 더 늦은 시점에 인식하며, 그 밖의 모든 경우에는 보장기간의 개시시점에 재보험계약집합을 인식합니다.

3) 계약의 경계

보험계약집합의 측정은 집합 내 계약들의 경계 내에 있는 미래현금흐름을 포함합니다. 보험계약자에게 보험료를 납부하도록 강제할 수 있는 보고기간이나, 보험계약자에게 서비스를 제공할 실질적인 의무가 있는 보고기간에 존재하는 실질적인 권리와 의무로 현금흐름이 생긴다면 그 현금흐름은 보험계약의 경계 내에 있습니다. 연결회사는 연결회사의 특정 보험계약자 또는 특정 포트폴리오의 위험을 재평가할 수 있는 실제 능력의 보유 여부와 그 재평가 결과를 가격이나 급부의 수준에 반영 가능 여부에 따라 계약의 경계를 결정합니다. 위험을 재평가하는 시점까지 보험료의 가격 산정은 재평가 이후 시점의 위험을 고려하지 않습니다. 계약의 경계는 보고시점마다 재측정됩니다.

연결회사는 주계약과 특약을 통합한 보험계약 수준에서 계약의 경계를 판단합니다. 따라서 갱신형 특약의 갱신시점이 아닌 주계약의 만기를 기준으로 계약의 경계를 판단합니다. 또한 연결회사가 보장하는 중도부가옵션은 계약의 경계 내의 미래현금흐름으로 판단하였습니다. 재보험계약의 경계는 연결회사와 재보험사의 권리와 의무에 따라 판단되며, 재보험계약 당사자가 모두 동일한 시기에 해지옵션을 가지게 되는 경우에 재보험계약의 경계와 단절되는 것으로 판단하였습니다.

4) 측정

(가) 최초 측정

연결회사는 최초 인식시점에 보험계약집합을 이행현금흐름과 보험계약마진의 합으로 측정합니다. 이행현금흐름은 미래현금흐름의 추정치, 미래현금흐름과 관련된 금융위험과 화폐의 시간가치를 반영하기 위한 조정, 그리고 비금융위험에 대한 위험조정으로 구성합니다.

미래현금흐름 추정치는 과도한 비용이나 노력 없이 이용 가능한 합리적이고 타당한 모든 정보를 이용하여 발생가능한 모든 결과의 기대값을 확률가중평균으로 측정하며, 시장변수 및 비시장변수를 고려한 계약의 경계 내의 현금흐름에 대한 현행추정치입니다. 연결회사는 미래현금흐름 추정을 위한 가정 설정 시 상업적 실질이 없는 조건은 고려하지 않습니다. 예정현금흐름의 적정성에 대해서는 지속적으로 실제현금흐름과 비교하여 검토하고 모니터링합니다.

비금융위험에 대한 위험조정은 비금융위험에서 생기는 현금흐름의 금액과 시기에 대한 불확실성을 감수하는 것에 대하여 보험자가 요구하는 보상을 반영하도록 미래 현금흐름의 현재가치 추정치를 조정하는 부채로서, 비금융위험으로부터 발생하는 가능한 결과의 범위를 지닌 부채의 이행과 보험계약과 기대현재가치가 동일한 고정현금흐름을 발생시키는 부채의 이행의 차를 신뢰수준기법을 통해 산출합니다. 연결회사는 비금융위험에 대한 위험조정을 회사 단위의 통합수준에서 분산효과 고려하여 산출한 후 개별계약 단위로 배부합니다.

보험계약마진은 미래에 보험계약서비스를 제공함에 따라 인식하게 될 미실현이익으로, 보험계약집합의 최초 인식시점에 이행현금흐름이 순유입인 경우, 해당 보험계약집합에서 최초 인식시점에 수익이나 비용이 나오지 않도록 보험계약마진을 측정합니다. 반대로 보험계약집합의 최초 인식시점의 이행현금흐름이 순유출인 경우, 해당 보험계약집합을 손실부담계약집합으로 분류하고 순유출 예상금액을 당기손익으로 인식하고 이를 손실요소로 후속 측정합니다.

연결회사는 보험계약자산 및 보험계약부채의 표시는 포트폴리오 기준으로 이행현금흐름과 보험계약마진의 합에 따라 결정합니다.

(나) 후속 측정

보고기간말 현재 보험계약집합의 장부금액은 잔여보장부채와 발생사고부채의 합계입니다. 잔여보장부채는 보고기간말 현재 보험계약집합에 배분된 미래서비스와 관련된 이행현금흐름과 보험계약마진으로 구성됩니다. 발생사고부채는 아직 지급되지 않은 보험금과 보험비용에 대한 이행현금흐름으로 구성되며, 이행현금흐름 내에는 미보고발생손해액과 감독규정에 따른 배당준비금을 포함하고 있습니다.

(다) 재보험계약

연결회사는 다음사항을 제외하고, 보험계약집합 측정에 적용하는 회계정책을 재보험계약집합 측정에 동일하게 적용합니다.

연결회사는 재보험계약 발행자의 불이행 관련 모든 위험의 효과(담보로 인한 효과와 분쟁으로 인한 손실을 포함)를 재보험계약집합 측정 시 포함합니다. 재보험자의 불이행위험 효과를 매 보고기간 말 재측정하며 불이행위험의 변동효과를 당기손익으로 인식합니다. 연결회사는 재보험자에게 이전하는 위험을 반영하도록 비금융위험에 대한 위험조정을 산정합니다. 재보험계약은 재보험의 특성을 고려하여 최초 인식시점의 이행현금흐름이 순유출이더라도, 해당 계약을 손실부담집합으로 분류하거나 순유출 예상금액을 당기손익으로 인식하지 않습니다.

(라) 계약제거와 변경

연결회사는 보험계약에 명시된 의무가 만료, 이행 또는 취소 등으로 소멸된 경우 제거합니다. 또한, 계약조건이 변경되어 새로운 계약조건이 이미 있었다라면 회계처리가 유의적으로 달랐을 경우, 계약을 제거하고 새로운 계약으로 인식합니다. 계약조건이 변경되었지만 계약을 제거하지 않는 경우, 이행현금흐름의 추정치 변동으로 처리합니다.

(마) 보험료배분접근법

연결회사는 계약집합의 개시 시점에 계약집합 내 각 계약의 보장기간(계약의 경계 내에 있는 보험계약서비스를 포함)이 1년 이하이거나 보험료배분접근법을 사용하더라도 일반모형 요구사항을 적용해 측정한 것과 중요한 차이 없이 집합에 대한 잔여보장부채를 측정할 것으로 합리적으로 기대하는 경우, 보험료배분접근법을 적용하여 보험계약집합의 측정을 간소화하여 적용하고 있습니다.

각 계약집합의 최초인식시점의 잔여보장부채의 장부금액은 최초인식시점의 보험료 수취액에서 취득일에 집합에 배분된 보험취득현금흐름을 차감하고 계약집합과 관련된 현금흐름에 대해 종전에 인식한 자산 또는 부채를 최초 인식시점에 제거하여 생기는 금액을 가감하여 측정합니다. 후속적으로 잔여보장부채의 장부금액은 보험료의 수취 및 보험취득현금흐름의 상각에 따라 증가하며 서비스 제공에 따라 보험수익으로 인식하는 금액에 따라 감소합니다.

(3) 보험서비스수익

연결회사는 보험계약집합의 보험계약서비스를 제공하거나 다른 서비스를 제공하는 의무를 이행하면서 보험서비스수익을 인식합니다. 보고기간 동안 제공한 보험서비스와 관련된 보험서비스수익은 연결회사가 기대하는 대가와 관련된 잔여보장부채의 변동을 나타냅니다.

보고기간 동안 보험서비스수익으로 인식하는 보험계약마진금액은, 보험계약집합 별 상각 전 기말 잔여보험계약마진을 보고기간 동안 제공된 보장단위와 그 이후의 보장단위에 비례 배분한 후, 보고기간 동안 제공된 보장단위에 배분된 금액으로 인식합니다. 보장단위 수는 보험계약에 의해 제공된 보험계약서비스의 양적 단위이며, 보험보장서비스와 투자수익서비스 및 투자관련서비스의 양적단위와 예상 듀레이션을 고려하여 결정됩니다.

보험취득현금흐름은 시간의 경과에 따른 체계적인 방법으로 각 보고기간에 배분되어, 당기분은 보험서비스수익과 보험서비스비용으로 동일한 금액으로 인식됩니다. 손실요소는 기초시점 예상현금흐름 유출액의 현재가치와 기초 비금융위험에 대한 위험조정금액을 합한 금액 대비 기초 손실요소 잔액의 비율로 체계적인 방법으로 각 보고기간에 배분됩니다. 손실요소 배분액 중 당기분은 보험서비스수익과 보험서비스비용으로 동일한 금액이 인식에서 제외됩니다.

보장기간 중 어느 때라도 사실과 상황이 보험계약집합이 손실부담계약이라는 것을 나타낸다면 잔여보장부채의 장부금액과 관련된 이행현금흐름의 현행 추정치와의 차이를 산정하여 잔여보장부채에 가산하고 당기손익에 손실을 인식합니다.

당사는 보유하고 있는 보험료배분접근법 적용대상의 잔여보장부채가 유의적인 금융요소를 가지고 있지 않다고 판단하여 화폐의 시간가치와 금융위험의 효과를 반영하기 위해 잔여보장부채의 장부금액을 조정하지 않습니다.

(4) 보험금융손익

보험금융손익은 화폐의 시간가치와 금융위험효과에서 발생한 보험계약집합과 재보험계약집합의 장부금액 변동으로 구성됩니다. 연결회사는 보험금융손익의 당기손익과 기타포괄손익으로의 체계적 배분 여부를 포트폴리오별로 선택하여 결정합니다. 체계적 배분은 예상되는 총보험금융손익을 계약 집합의 듀레이션에 걸쳐 체계적으로 배분하여 당기분은 당기손익으로 잔여분은 기타포괄손익으로 인식합니다.

연결회사는 기초항목을 보유하고 있는 직접 참가특성이 있는 보험계약집합의 경우, 당기손익에 포함된 보유하고 있는 기초항목에 대한 손익과의 회계상 불일치를 제거하는 금액을 당기손익에 포함하기 위해, 당기장부수익률법을 적용하여 보험금융손익을 세분합니다. 또한 기초항목을 보유하고 있지 않는 직접 참가특성이 있는 보험계약집합과 금융위험과 관련된 가정 변동이 보험계약자에게 지급되는 금액에 상당한 영향을 미치는 보험계약집합의 경우, 예상부리이율법을 적용하여 보험금융손익을 체계적으로 배분합니다. 이외의 보험계약집합은 최초인식시점의 할인율을 적용하여 보험금융손익을 산정합니다.

보험계약마진에서 발생하는 보험금융손익은 직접 참가 특성이 있는 보험계약집합의 경우 미래현금흐름과 일관된 배분 방식으로 결정하고, 직접 참가 특성이 없는 보험계약집합의 경우 최초인식시점의 할인율을 적용하여 체계적으로 배분합니다.

연결회사가 보험계약을 제3자에게 이전하거나 보험계약조건이 변경되어 제거하는 경우, 해당 보험계약의 기타포괄손익누계액은 당기손익으로 재분류 조정됩니다.

(5) 재보험서비스수익 및 재보험서비스비용

재보험서비스손익은 재보험서비스비용과 재보험자로부터 회수된 금액을 별도로 인식합니다. 연결회사는 재보험계약집합에서 보장을 받거나 기타서비스를 제공받은 부

분을재보험서비스비용으로 인식합니다. 재보험계약의 보고기간 제공받은 서비스와 관련된 재보험서비스비용은 연결회사가 보상을 제공한 서비스와 관련한 잔여보장재 보험자산의 변동을 나타냅니다. 재보험서비스수익은 재보험자로부터 회수된 금액을 인식합니다.

2.12 비금융자산의 손상

비한정내용연수를 가진 무형자산은 상각하지 않고 매년 손상검사를 실시하고 있으며, 상각하는 자산의 경우는 매 보고기간말에 장부금액이 회수가능하지 않을 수도 있음을 나타내는 환경의 변화나 사건이 있다면 손상검사를 수행하고 있습니다. 손상차손은 회수가능액을 초과하는 장부금액만큼 인식하고 있습니다. 회수가능액은 순공정가치와 사용가치 중 큰 금액으로 결정하고 있습니다. 손상을 측정하기 위한 목적으로 자산은 별도로 식별가능한 현금흐름을 창출하는 가장 하위 수준의 집단(현금창출단위)으로 분류하고 있습니다. 손상차손을 인식한 비금융자산은 매 보고기간말에 손상차손의 환입가능성을 검토하고 있습니다.

2.13 금융부채

(1) 분류 및 측정

당기손익인식금융부채는 단기매매목적의 금융상품입니다. 주로 단기간 내에 재매입할 목적으로 부담하는 금융부채는 당기손익인식금융부채로 분류됩니다. 또한, 위험회피회계의 대상이 아닌 파생상품이나 내재파생상품을 포함한 금융상품도 당기손익인식금융부채로 분류합니다.

당기손익인식금융부채, 금융보증계약, 금융자산의 양도가 제거조건을 충족하지 못하는 경우에 발생하는 금융부채를 제외한 모든 비파생금융부채를 상각후원가로 측정하는 금융부채로 분류되고 있으며, 재무상태표 상 "기타금융부채"로 표시됩니다. 상각후원가로 측정하는 금융부채는 보고기간말 현재 12개월 이내에 만기가 도래하는 부채는 유동부채로, 이외의 부채는 비유동부채로 분류됩니다.

(2) 제거

금융부채는 계약상 의무가 이행, 취소 또는 만료되어 소멸되거나 기존 금융부채의

조건이 실질적으로 변경된 경우에 재무상태표에서 제거됩니다.

2.14 충당부채

과거사건의 결과로 현재의 법적의무나 의제의무가 존재하고, 그 의무를 이행하기 위한 자원의 유출가능성이 높으며, 당해 금액의 신뢰성 있는 추정이 가능한 경우 연결회사는 충당부채를 인식하고 있습니다. 미래영업손실에 대하여는 충당부채를 인식하지 않습니다.

충당부채는 의무를 이행하기 위하여 예상되는 지출액의 현재가치로 측정하며, 현재가치 평가에 사용하는 할인율은 그 부채의 고유한 위험과 화폐의 시간가치에 대한 현행 시장의 평가를 반영한 세전 이자율입니다.

2.15 당기법인세 및 이연법인세

법인세비용은 당기법인세와 이연법인세로 구성됩니다. 법인세는 기타포괄손익이나 자본에 직접 인식된 항목과 관련된 금액은 해당 항목에서 직접 인식하며, 이를 제외하고는 당기손익으로 인식됩니다. 법인세비용은 보고기간말 현재 제정되었거나 실질적으로 제정된 세법에 기초하여 측정됩니다.

이연법인세는 자산과 부채의 장부금액과 세무기준액의 차이로 정의되는 일시적 차이에 대하여 장부금액을 회수하거나 결제할 때의 예상 법인세효과로 인식됩니다. 다만, 사업결합 이외의 거래에서 자산·부채를 최초로 인식할 때 발생하는 이연법인세 자산과 부채는 그 거래가 회계이익이나 과세소득에 영향을 미치지 않는다면 인식되지 않습니다.

이연법인세자산은 차감할 일시적차이가 사용될 수 있는 미래 과세소득의 발생가능성이 높은 경우에 인식됩니다.

이연법인세 자산과 부채는 법적으로 당기법인세자산과 당기법인세부채를 상계할 수 있는 권리를 연결회사가 보유하고 있고, 이연법인세 자산과 부채가 동일한 과세당국에 의해서 부과되는 법인세와 관련된 경우에 상계합니다. 당기법인세 자산과 부채는 법적으로 상계할 수 있는 권리를 연결회사가 보유하고 있고, 순액으로 결제할 의도가

있거나 자산을 실현하는 동시에 부채를 결제하려는 의도가 있는 경우에 상계합니다.

2.16 종업원급여

(1) 퇴직급여

연결회사는 확정기여제도와 확정급여제도를 모두 운영하고 있습니다. 확정기여제도는 연결회사가 고정된 금액의 기여금을 별도 기금에 지급하는 퇴직연금제도입니다. 해당 기금이 현재나 과거 기간의 종업원 용역과 관련하여 지급하여야 할 급여 전액을 지급하기에 충분한 자산을 보유하지 못하는 경우에도 연결회사는 추가적인 기여금을 납부할 법적 의무나 의제의무를 부담하지 않습니다. 확정기여제도와 관련하여 연결회사는 상장되거나 비상장으로 관리되고 있는 연금보험제도에 의무적으로나 계약에 의해 또는 자발적으로 기여금을 지급하고 있습니다. 기여금이 지급된 이후에 연결회사는 더 이상의 미래 의무를 부담하지 않습니다. 기여금은 그 지급기일에 종업원급여비용으로 인식됩니다. 선급 기여금은 초과 기여금으로 인해 미래 지급액이 감소하거나 현금이 환급되는 만큼을 자산으로 인식하고 있습니다.

확정급여제도는 확정기여제도를 제외한 모든 퇴직연금제도입니다. 일반적으로 확정급여제도는 연령, 근속연수나 급여수준 등의 요소에 의해 종업원이 퇴직할 때 지급받을 퇴직연금급여의 금액을 확정하고 있습니다. 확정급여제도와 관련하여 재무상태표에 계상된 부채는 보고기간말 현재 확정급여채무의 현재가치에 사외적립자산의 공정가치를 차감하고 미인식과거근무원가를 조정한 금액입니다. 확정급여채무는 매년 독립된 보험계리인에 의해 예측단위적립방식에 따라 산정됩니다. 확정급여채무의 현재가치는 그 지급시점과 만기가 유사한 우량 회사채의 이자율로 기대미래현금흐름을 할인하여 산정됩니다. 한편, 순확정급여부채와 관련한 재측정요소는 기타포괄손익으로 인식됩니다.

제도 개정, 축소 또는 정산이 발생한 경우에는 과거근무원가 또는 정산으로 인한 손익은 당기손익으로 인식됩니다.

(2) 주식기준보상

AIA Group Limited는 종업원으로부터 용역을 제공받은 대가로, 지분상품(주식선택권)을 부여하는 여러 종류의 주식결제형 주식기준보상제도를 운영하고 있습니다. 주식선택권을 부여한 대가로 받는 종업원의 근무용역에 대한 공정가치는 보상원가로 인식하고 있습니다. 보상원가는 시장성과조건과 비가득조건을 고려하여 부여한 지분상품의 공정가치에 기초하여 결정됩니다.

비시장성과조건은 가득될 것으로 기대되는 지분상품의 수량에 대한 가정에 포함되어 있습니다. 총보상원가는 특정 가득조건이 모두 만족될 가득기간동안 인식합니다. 매 보고기간말에 비시장성과조건을 고려하여 가득될 것으로 예상될 지분상품의 수량을 측정하며, 당초 추정치로부터의 변동액은 당기손익과 자본으로 인식합니다.

지배회사가 연결회사의 종업원에게 기업의 지분상품을 주식선택권으로 부여하는 경우 보상원가는 주식결제형 주식기준보상제도에 따라 측정하여 보상원가를 인식하고 동일한 금액에 대하여 지배회사에서 자본을 불입받은 것으로 보아 자본계정으로 인식합니다.

2.17 수익인식

(1) 이자수익

이자수익은 시간의 경과에 따라 유효이자율법에 의하여 인식됩니다. 채권 손상이 발생하는 경우 채권금액의 장부금액은 회수가가능액까지 감액되며, 시간의 경과에 따라 증가하는 부분은 이자수익으로 인식됩니다. 한편, 손상채권에 대한 이자수익은 최초 유효이자율에 의하여 인식됩니다.

(2) 배당수익

배당수익은 배당금을 받을 권리가 확정되는 시점에 인식됩니다.

2.18 리스

(1) 리스제공자

연결회사는 연결회사가 리스제공자인 경우 운용리스에서 생기는 리스수익은 리스기간에 걸쳐정액기준으로 인식합니다. 운용리스 체결 과정에서 부담하는 리스개설직접 원가를 기초자산의 장부금액에 더하고 리스료 수익과 같은 기준으로 리스기간에 걸쳐 비용으로 인식합니다. 각 리스자산은 재무상태표에서 그 특성에 기초하여 표시하였습니다.

(2) 리스이용자

리스는 리스제공자가 자산의 사용권을 일정기간 동안 리스이용자에게 이전하고 리스이용자는 그 대가로 사용료를 리스제공자에게 지급하는 계약입니다.

연결회사는 다양한 사무실, 장비, 자동차를 리스하고 있습니다. 리스계약은 일반적으로 고정기간으로 체결되지만 연장선택권이 있을 수 있습니다.

계약에는 리스요소와 비리스요소가 모두 포함될 수 있습니다. 연결회사는 상대적 개별 가격에 기초하여 계약 대가를 리스요소와 비리스요소에 배분하였습니다. 그러나 연결회사가 리스이용자인 부동산 리스의 경우 리스요소와 비리스요소를 분리하지 않고 하나의 리스요소로 회계처리하는 실무적 간편법을 적용하였습니다.

연결회사는 리스된 자산을 사용할 수 있는 리스개시일에 사용권자산과 이에 대응하는 부채를 인식합니다.

리스에서 생기는 자산과 부채는 최초에 현재가치기준으로 측정합니다. 리스부채는 다음 리스료의 순현재가치를 포함합니다.

- 받을 리스 인센티브를 차감한 고정리스료(실질적인 고정리스료 포함)
- 개시일 현재 지수나 요율을 사용하여 최초 측정한, 지수나 요율(이율)에 따라 달라지는 변동리스료
- 잔존가치보증에 따라 연결회사가 지급할 것으로 예상되는 금액
- 연결회사(리스이용자)가 매수선택권을 행사할 것이 상당히 확실한 경우에 그 매수

선택권의 행사가격

- 리스기간이 연결회사(리스이용자)의 종료선택권 행사를 반영하는 경우에 그 리스를 종료하기 위하여 부담하는 금액

또한 리스부채의 측정에는 상당히 확실한(reasonably certain) 연장선택권에 따라 지급될 리스료를 포함합니다.

리스의 내재이자율을 쉽게 산정할 수 있는 경우 그 이자율로 리스료를 할인합니다. 내재이자율을 쉽게 산정할 수 없는 경우에는 리스이용자가 비슷한 경제적 환경에서 비슷한 기간에 걸쳐 비슷한 담보로 사용권자산과 가치가 비슷한 자산을 획득하는 데 필요한 자금을 차입한다면 지급해야 할 이자율인 리스이용자의 증분차입이자율을 사용합니다.

연결회사는 증분차입이자율을 다음과 같이 산정합니다.

- 가능하다면 개별 리스이용자가 받은 최근 제3자 금융 이자율에 제3자 금융을 받은 이후 재무상태의 변경을 반영
- 국가, 통화, 담보, 보증과 같은 리스에 특정한 조정을 반영

각 리스료는 리스부채의 상환과 금융원가로 배분합니다. 금융원가는 각 기간의 리스부채 잔액에 대하여 일정한 기간 이자율이 산출되도록 계산된 금액을 리스기간에 걸쳐 당기손익으로 인식합니다.

사용권자산은 다음 항목들로 구성된 원가로 측정합니다.

- 리스부채의 최초 측정금액
- 받은 리스 인센티브를 차감한 리스개시일이나 그 전에 지급한 리스료
- 리스이용자가 부담하는 리스개설직접원가
- 복구원가의 추정치

사용권자산은 리스개시일부터 사용권자산의 내용연수 종료일과 리스기간 종료일 중 이른 날까지의 기간동안 감가상각합니다. 연결회사가 매수선택권을 행사할 것이 상당히 확실한(reasonably certain) 경우 사용권자산은 기초자산의 내용연수에 걸쳐 감가상각합니다.

단기리스와 모든 소액자산 리스와 관련된 리스료는 정액 기준에 따라 당기손익으로 인식합니다. 단기리스는 리스기간이 12개월 이하인 리스이며, 소액리스자산은 소액의 사무실 가구로 구성되어 있습니다.

2.19 재무제표 승인

연결회사의 재무제표는 2024년 2월 20일 이사회에서 승인되었으며, 정기주주총회에서 수정승인 될 수 있습니다.

3. 중요한 회계추정 및 가정

재무제표 작성에는 미래에 대한 가정 및 추정이 요구되며 경영진은 연결회사의 회계 정책을 적용하기 위해 판단이 요구됩니다. 추정 및 가정은 지속적으로 평가되며, 과거 경험과 현재의 상황에 비추어 합리적으로 예측가능한 미래의 사건을 고려하여 이루어집니다. 회계추정의 결과가 실제 결과와 동일한 경우는 드물 것이므로 중요한 조정을 유발할 수 있는 유의적인 위험을 내포하고 있습니다.

다음 회계연도에 자산 및 부채 장부금액의 조정에 영향을 미칠 수 있는 경영진 판단과 유의적 위험에 대한 추정 및 가정은 다음과 같습니다. 일부 항목에 대한 유의적인 판단 및 추정에 대한 추가적인 정보는 개별 주석에 포함되어 있습니다.

3.1 법인세

연결회사는 보고기간말 현재까지의 영업활동의 결과로 미래에 부담할 것으로 예상되는 법인세효과를 최선의 추정과정을 거쳐 당기법인세 및 이연법인세로 인식하였습니다. 하지만 실제 미래 최종 법인세부담은 인식한 관련 자산·부채와 일치하지 않을 수 있으며, 이러한 차이는 최종 세효과가 확정된 시점의 당기법인세 및 이연법인세 자산·부채에 영향을 줄 수 있습니다(주석25 참조).

3.2 금융상품의 공정가치

활성시장에서 거래되지 않는 금융상품의 공정가치는 원칙적으로 평가기법을 사용하여 결정됩니다. 연결회사는 보고기간말 현재 중요한 시장상황에 기초하여 다양한 평가기법의 선택 및 가정에 대한 판단을 하고 있습니다(주석5 참조).

3.3 순확정급여부채

순확정급여부채의 현재가치는 보험수리적방식에 의해 결정되는 다양한 요소들 특히 할인율의 변동에 영향을 받습니다(주석24 참조).

3.4 보험계약부채

연결회사는 잔여보장부채 및 발생사고부채의 이행현금흐름의 현행가치 측정을 위하여 미래현금흐름의 현행의 중립적인 추정치, 화폐의 시간가치와 미래현금흐름과 관련된 금융위험에 대한 조정, 비금융위험에 대한 위험조정 산출하고 있으며, 이러한 이행현금흐름의 현행가치 측정은 관련 시장 변수의 추정, 미래현금흐름의 금액과 시기에 대한 불확실성 판단, 계리적 가정 및 경제적 가정과 기타 위험에 의해 결정됩니다.

연결회사는 보험계약마진의 서비스 제공으로 해당 기간에 얻은 이익을 보험계약집합의 보장단위 수에 기초하여 산출하고 있습니다. 보험계약집합의 보장단위 수는 개별 계약급부의 보험계약서비스 양적 단위와 예상 듀레이션에 의해 결정됩니다.

4. 재무위험관리

4.1 위험관리체계

4.1.1 위험관리정책, 전략 및 절차 등 체제 전반에 관한 사항

(1) 정책

기업가치를 극대화하고 연결회사 보험계약자를 보호하기 위해 경영전반에 내재되어 있는 다양한 위험을 효율적으로 측정, 통제, 관리할 수 있는 리스크관리 체계를 구축하고 있습니다.

(2) 전략

리스크관리는 과도한 리스크 노출의 방지를 위한 리스크 허용한도 설정, 특정 부문에 의 리스크 집중을 방지하기 위한 리스크 분산 및 리스크와 수익의 균형을 고려하여 전사적 독립적으로 이루어지고 있습니다.

(3) 절차

- 리스크 인식 : 경영활동상 일어나는 각종 리스크에 대해 보험, 금리, 신용, 시장, 유동성, 운영리스크의 각 항목으로 분류
- 리스크 측정/평가 : 리스크 평가 대상의 양적 측정 및 발생 가능성, 연속성, 통제의 효율성 등을 종합적으로 측정/평가
- 리스크 통제 : 리스크 한도를 고려해 리스크 유지 혹은 감소를 위한 결정을 하며, 리스크 감소 결정시 이를 위한 최선의 리스크 헷징 전략을 수립
- 리스크 모니터링 : 각각의 리스크 영역에 대해 리스크 요인을 설정하여 일별, 월별, 분기별로 상시 모니터링을 실시하고 있으며, 새로운 리스크 및 잠재 리스크 발견 시 즉시 경영진에게 보고

4.1.2 이사회(위험관리위원회) 및 위험관리조직의 구조와 기능

(1) 위험관리위원회

- 경영상 발생할 수 있는 위험을 효율적으로 관리, 감독하고 적시에 적정수준을 넘어서는 위험에 대해 효율적인 의사결정을 하기 위한 협의체로서 위험관리위원회를 운영하고 있습니다.
- 구성: 사외이사 및 사내이사로 구성되어 있습니다.
- 활동: 연 4회 개최되며, 위험관리기준의 제정 및 개정, 위험관리의 기본 방침 및 전략, 개별 리스크별 한도관리 등을 논의하고 있습니다.
- 이와 별도로 재무위험위원회, 운영위험위원회, 자산부채관리위원회가 연 4회 개최되며, 각각 재무위험, 운영위험, ALM위험과 관련된 의사 결정을 하고 있습니다.

(2) 위험관리조직

- 위험관리조직은 위험관리책임자와 그를 지원하는 리스크관리팀으로 구성되어 있습니다. 위험관리조직은 재무위험관리 및 운영위험관리 분야에 대하여, 전사 리스크관리 전략수립, 리스크관리 한도설정, 상시 모니터링을 통해 위험관리위원회를 보좌하고 독립적인 리스크관리 업무를 수행하고 있습니다.

4.1.3 위험관리체계구축을 위한 활동

(1) 리스크관리 상시 모니터링 시스템

- 연결회사는 일별, 월별, 분기별 보고서를 통해 상시 모니터링 시스템을 운영하고 있으며, 리스크 영역별로 리스크요인별 한도설정을 통해 효과적이고, 효율적인 보고 시스템을 구축하고 있습니다.

(2) 리스크관리 시스템 구축

- 비재무리스크의 경우 Beehive 라는 시스템을 활용하여 체계적이고 통합적으로 관리하고 있습니다.

4.2 금융위험의 관리

보험사업을 진행하면서, 연결회사는 여러종류의 위험에 노출되게 됩니다. 연결회사는 위험을 각각의 성격에 맞게 분류하여 체계적인 리스크관리 철학을 통해 관리하고 통제하고 있습니다.

4.2.1 신용위험

(1) 신용위험의 개요

신용리스크는 채무자의 부도, 거래상대방의 계약불이행 등으로 발생할 수 있는 손실 중 예상손실을 초과하는 위험액으로써, 신용위험에 노출되어 있는 자산은 거래상대방의 채무불이행 등에 의해 가치 또는 손익이 변화하는 예금, 채무증권, 대여금및수

취채권, 보험미수금, 대출채권 및 기타자산 등을 포함합니다.

(2) 신용위험의 관리

연결회사의 자산 포트폴리오 특성상, 신용리스크 관리는 유가증권이 중점적 대상이 되고 있으며, 월별 보고서를 통해 관련 법규상 한도 및 내부 운용지침에 따른 신용등급별, 발행자별, 산업별 집중도 등을 모니터링 하고 있습니다.

(3) 신용위험의 최대노출정도

신용위험의 최대노출금액은 연결회사가 보유한 예금, 채무증권, 대여금및수취채권, 보험미수금, 대출채권 및 기타수취채권 및 재보험계약자산의 장부금액과 동일합니다

(4) 대출채권 및 기타수취채권의 신용건전성

1) 연체 및 손상되지 않은 대출채권 및 기타수취채권의 신용건전성 정보는 다음과 같습니다.

연결회사는 외부 신용등급을 얻을 수 있는 경우 외부신용등급 또는 거래상대방의 부도율에 대한 역사적 정보를 참조하여 연체 및 손상되지 않은 금융자산의 신용 건전성을 측정하였습니다.

(단위: 백만원)

당기말	무위험	AAA	AA+ ~ AA-	A+ ~ BBB-	BB+ 이하	기타(*)	합계
예치금	-	2,224	3,127	-	-	-	5,351
지급보증대출금	-	163	-	-	-	-	163
기타보험미수금	-	-	-	-	-	5,727	5,727
미수금	-	-	-	-	-	8,353	8,353
미수수익	42,681	15,275	7,206	29,416	246	7,202	102,026
보증금	-	-	-	-	-	28,144	28,144
합계	42,681	17,662	10,333	29,416	246	49,426	149,764

(단위: 백만원)

전기말	무위험	AAA	AA+ ~ AA-	A+ ~ BBB-	BB+ 이하	기타(*)	합계
예치금	-	2,224	4,896	-	-	-	7,120
지급보증대출금	-	303	-	-	-	-	303
기타보험미수금	-	-	-	-	-	3,325	3,325
미수금	-	-	-	-	-	7,146	7,146
미수수익	75,182	2,398	519	17,696	-	58	95,853
보증금	-	-	-	-	-	26,198	26,198
합계	75,182	4,925	5,415	17,696	-	36,727	139,945

(*) 기타는 외부신용위험에 대한 정보가 제공되지 않는 자산입니다.

2) 보고기간종료일 현재 대출채권과 기타수취채권은 다음과 같이 분류할 수 있습니다.

(단위: 백만원)

구 분	당기말			
	12개월 기대신용 손실 측정대상	전체기간 기대신용손실 측정 대상		합 계
		손상 미인식	손상 인식	
대출채권				
지급보증대출금	163	-	-	163
기타수취채권				
기타보험미수금	5,727	-	-	5,727
미수금	8,353	-	13,948	22,301
미수수익	102,026	-	-	102,026
보증금	28,144	-	-	28,144
소 계	144,250	-	13,948	158,198
합 계	144,413	-	13,948	158,361

(단위: 백만원)

구 분	전기말			
	12개월 기대신용 손실 측정대상	전체기간 기대신용손실 측정 대상		합 계
		손상 미인식	손상 인식	
대출채권				
지급보증대출금	303	-	-	303
기타수취채권				
기타보험미수금	3,325	-	-	3,325
미수금	7,146	9	13,554	20,709
미수수익	95,853	-	47	95,900
보증금	26,198	-	-	26,198
소 계	132,522	9	13,601	146,132
합 계	132,825	9	13,601	146,435

(5) 채무증권의 신용건전성

1) 보고기간종료일 현재 연체되지도 않고 손상되지 않은 채무증권의 신용건전성 정보는 다음과 같습니다.

(단위: 백만원)

당기말	무위험	AAA to AA-	A+ to BBB-	BB+이하	합계
당기손익-공정가치측정금융자산	314,434	316,938	230,902	3,404	865,679
기타포괄손익-공정가치측정금융자산	8,419,866	3,913,092	2,148,148	37,300	14,518,407
상각후원가측정금융자산	-	-	-	-	-
합계	8,734,300	4,230,030	2,379,050	40,704	15,384,085

(단위: 백만원)

전기말	무위험	AAA to AA-	A+ to BBB-	BB+이하	합계
당기손익인식금융자산	319,514	20,541	125,447	-	465,502
매도가능금융자산	654,301	1,909,228	1,741,322	-	4,304,851
만기보유금융자산	8,788,325	1,291,479	-	-	10,079,804
합계	9,762,140	3,221,248	1,866,769	-	14,850,157

2) 당기말 및 전기말 현재 연체되었으나 손상되지 않거나, 손상된 채무증권은 없습니다.

(6) 파생상품의 신용건전성

보고기간종료일 현재 연체되지도 않고 손상되지 않은 파생상품의 신용건전성 정보는 다음과 같습니다.

(단위: 백만원)

당기말	AAA	AA+ ~AA-	합계
통화스왑	(77,113)	-	(77,113)
이자율스왑	1,713	-	1,713
주가지수옵션	622	3,903	4,525
합계	(74,778)	3,903	(70,875)

(단위: 백만원)

전기말	AAA	AA+ ~AA-	합계
통화스왑	(96,579)	-	(96,579)
이자율스왑	2,751	-	2,751
주가지수옵션	273	842	1,115
합계	(93,555)	842	(92,713)

(7) 대출채권의 신용위험 집중도분석

보고기간종료일 현재 대출채권 신용위험의 주요 산업별 집중도는 다음과 같습니다.

(단위: 백만원)

당기말	금융 및 보험업	가계대출	합계
신용대출금	-	-	-
지급보증대출금	-	163	163
기타대출금	-	-	-
합계	-	163	163

(단위: 백만원)

전기말	금융 및 보험업	가계대출	합계
신용대출금	-	-	-
지급보증대출금	-	303	303
기타대출금	-	-	-
합계	-	303	303

(8) 당기말 및 전기말 현재 재보험사별로 인식하고 있는 재보험계약자산의 신용도는 다음과 같습니다.

(단위: 백만원)

신용등급	당기말	전기말
AA+~AA-	-	671
A+~A-	472	30
A-미만	57	-
합계	529	701

4.2.2 시장위험

(1) 이자율위험

미래 시장금리 변동 및 자산과 부채의 만기구조 차이로 인해 발생하는 경제적 손실위험으로, 금리변동이 자산 및 부채의 미래 현금흐름의 현재가치 변화를 통하여 보험회사의 순자산가치에 미치는 영향을 의미합니다. 연결회사는 자산과 부채의 금리 및 만기구조를 정기적으로 분석, 관리하여 효율적인 ALM 전략에 따른 자산배분 및 조정을 통해 금리리스크를 관리하고 있습니다.

보고기간말 현재 이자율 위험에 노출된 금리부 자산과 보험부채에 대한 주요 익스포저 현황은 다음과 같습니다.

<당기말>

(단위: 백만원)

구분	익스포저
가. 금리부자산	
I. 현금성자산	341,850
II. 당기손익-공정가치측정유가증권	865,679
III. 기타포괄손익-공정가치측정유가증권	14,518,407
IV. 상각후원가측정대출채권 및 기타수취채권	154,147
나. 금리부부채	
I. 보험계약부채(자산)	12,938,161
II. 재보험계약부채(자산)	237,763

<전기말>

(단위: 백만원)

구분	익스포저
가. 금리부자산	
I. 현금성자산	337,675
II. 당기손익인식금융자산	465,502
III. 매도가능금융자산	4,304,851
IV. 만기보유금융자산	10,079,804
V. 대출채권 및 기타수취채권	153,555
나. 금리부부채	
I. 보험계약부채(자산)	11,324,334
II. 재보험계약부채(자산)	211,020

(2) 환율위험

환율 관련 외화표시 자산은 해당통화의 부채흐름에 따라 투자를 하고 있는데, 이는 통화별 자산/부채 불일치를 피하기 위한 것입니다. 연결회사는 USD 및 CNH 통화 등의 자산 및 부채를 보유하고 있으며, 법령에서 규정하고 있는 외국환포지션 분석을 통해월별로 관리하고 있습니다.

보고기간말 현재 환율위험에 노출된 외화 금융자산과 보험부채의 장부금액은 다음과 같습니다.

<당기말>

(단위: 백만원)

구분	금액
금융자산	
현금및현금성자산	7,168
당기손익-공정가치측정금융자산	517,653
기타포괄손익-공정가치측정금융자산	2,151,208
상각후원가측정대출채권및기타수취채권	-
보험부채	
보험계약부채(자산)	1,602,101
재보험계약부채(자산)	-

<전기말>

(단위: 백만원)

구분	금액
금융자산	
현금및현금성자산	7,922
당기손익인식금융자산	412,148
매도가능금융자산	1,808,991
대출채권및기타수취채권	-
보험부채	

구분	금액
보험계약부채(자산)	1,042,343
재보험계약부채(자산)	-

(3) 주식가격 위험

주식가격 위험에 노출되어 있는 KOSPI와 KOSDAQ에 상장되어 있는 주식이 관리대상이 되며, Value-at-Risk 분석을 통한 위험액 분석 및 Stop-Loss Guideline에 의거한 수익률 추이 분석을 통해 주식가격위험을 관리하고 있습니다.

(4) 민감도 분석

보고기간종료일 현재 노출된 환율, 금리, 주가를 기준으로 민감도 분석을 실시한 결과는 다음과 같습니다.

(단위: 백만원)

구분		당기말		전기말	
		세전손익에 미치는 영향	자본에 미치는 영향	세전손익에 미치는 영향	자본에 미치는 영향
이자율	Yield curve +50 basis point 이동				
	보험계약부채 및 재보험계약자산	785	692,080	747	686,902
	금융상품	(16,894)	(972,225)	(7,503)	(144,328)
	합계	(16,109)	(280,145)	(6,756)	542,574
	Yield curve -50 basis point 이동				
	보험계약부채 및 재보험계약자산	(1,203)	(792,519)	(1,144)	(786,589)
	금융상품	16,894	972,225	7,503	144,328
	합계	15,691	179,706	6,359	(642,261)
환율	USD 5% 상승	91,145	-	68,034	-
	USD 5% 하락	(91,145)	-	(68,034)	-
	CNH 5% 상승	3,997	-	4,563	-
	CNH 5% 하락	(3,997)	-	(4,563)	-
주가	KOSPI지수 10% 상승	29,732	-	31,003	-
	KOSPI지수 10% 하락	(29,732)	-	(31,003)	-

4.2.3 유동성 위험

유동성위험은 자산과 부채의 만기구조 불일치나 급격한 현금흐름의 변동으로 유동성 자금의 과부족이 발생하여 예상치 못한 손실이 발생할 위험을 의미합니다. 연결회사는 유동성 비율 및 유동성 갭을 통해 유동성에 대한 관리를 하고 있습니다.

(1) 유동성 비율이란 만기 3개월 미만 유동성 자산 대비 직전 3개월 지급보험금의 비율로 유동자산 보유규모의 적정성을 평가하는 지표이며, 내부적으로는 주 단위로 유동성 모니터링 보고서를 통해 단기 자금의 유동성을 관리하고 있습니다.

(2) 유동성 갭이란 3개월, 6개월 등의 구간 내에서 발생하는 자산과 부채의 현금흐름의 차이로, 급격한 현금흐름 변동시에도 유동성 자금이 부족하지 않도록 관리하고 있습니다.

(3) 유동성 위험 분석

보고기간종료일 현재 연결회사의 유동성 위험 분석내역은 다음과 같습니다.

(단위: 백만원)

당기말	1년 이내	1년 초과 5년 이내	5년 초과 10년 이내	10년 초과	합계
금융자산					
현금및현금성자산	341,850	-	-	-	341,850
당기손익-공정가치측정금융자산	751,806	414,769	234,659	177,635	1,578,869
기타포괄손익-공정가치측정금융자산	322,581	2,755,708	3,032,468	8,407,650	14,518,407
파생금융상품자산	4,525	2,025	821	-	7,371
상각후원가측정대출채권및기타수취채권					
- 예치금	5,351	-	-	-	5,351
- 지급보증대출금	29	134	-	-	163
- 기타보험미수금	5,727	-	-	-	5,727
- 미수금	5,817	522	2,332	13,630	22,301
- 보증금	8,585	19,559	-	-	28,144
- 미수수익	102,026	-	-	-	102,026
금융자산 합계	1,548,297	3,192,717	3,270,280	8,598,915	16,610,209
금융부채					
파생금융상품부채	35,597	35,259	7,390	-	78,246
미지급금	28,969	-	-	-	28,969

당기말	1년 이내	1년 초과 5년 이내	5년 초과 10년 이내	10년 초과	합계
미지급비용	11,415	-	-	-	11,415
임대보증금	2,514	6,062	-	-	8,576
리스부채	4,788	10,739	-	-	15,527
금융부채 합계	83,283	52,060	7,390	-	142,733
출자약정	41,708	1,528	-	-	43,236

(단위: 백만원)

전기말	1년 이내	1년 초과 5년 이내	5년 초과 10년 이내	10년 초과	합계
금융자산					
현금및현금성자산	330,562	-	-	-	330,562
당기손익지정 금융자산(채무증권)	29,917	347,829	86,229	1,526	465,501
매도가능금융자산(채무증권)	267,471	1,512,280	1,438,231	1,086,869	4,304,851
만기보유금융자산	-	1,100,447	1,595,518	7,383,839	10,079,804
파생금융상품자산	1,115	1,410	1,480	-	4,005
대출채권 및 기타수취채권					
- 예치금	7,120	-	-	-	7,120
- 지급보증대출금	34	269	-	-	303
- 기타보험미수금	3,325	-	-	-	3,325
- 미수금	4,630	96	3,122	12,861	20,709
- 보증금	5,201	20,997	-	-	26,198
- 미수수익	95,900	-	-	-	95,900
금융자산 합계	745,275	2,983,328	3,124,580	8,485,095	15,338,278
금융부채					
파생금융상품부채	21,436	68,044	7,239	-	96,719
미지급금	38,224	-	-	-	38,224
미지급비용	26,512	-	-	-	26,512
임대보증금	998	7,277	-	-	8,275
리스부채	3,515	7,384	-	-	10,899
금융부채 합계	90,685	82,705	7,239	-	180,629
출자약정	60,663	-	-	-	60,663

한편, 보고기간종료일 현재 연결회사 보험계약 및 재보험계약의 유동성 위험 분석내역은 다음과 같습니다.

(단위: 백만원)

당기말	1년 이내	1년 초과 2년 이내	2년 초과 3년 이내	3년 초과 4년 이내	4년 초과 5년 이내	5년 초과	합계
순보험계약부채(*1)	681,191	63,109	181,125	272,120	350,660	9,531,894	11,080,099
순재보험계약부채(*1)	(158,638)	998	4,586	8,761	11,740	474,100	341,547
합계	522,553	64,107	185,711	280,881	362,400	10,005,994	11,421,646

(*1) 할인되지 않은 계약의 순현금흐름으로 구성되어 있습니다.

(단위: 백만원)

전기말	1년 이내	1년 초과 2년 이내	2년 초과 3년 이내	3년 초과 4년 이내	4년 초과 5년 이내	5년 초과	합계
순보험계약부채(*1)	394,019	(27,124)	61,251	169,048	261,533	8,545,632	9,404,359
순재보험계약부채(*1)	(147,477)	2,695	9,233	12,340	13,445	394,367	284,603
합계	246,542	(24,429)	70,484	181,388	274,978	8,939,999	9,688,962

(*1) 할인되지 않은 계약의 순현금흐름으로 구성되어 있습니다.

당기말과 전기말 현재 연결회사가 발행한 보험계약의 요구시 지급할 금액과 보험계약의 장부금액은 다음과 같습니다.

(단위: 백만원)

구분	당기말		전기말	
	요구시 지급할 금액	장부금액	요구시 지급할 금액	장부금액
사망	6,014,939	5,398,466	5,781,303	4,683,974
건강	5,182,904	3,099,913	5,021,887	2,750,938
연금과 저축보험	4,600,695	4,439,783	4,153,734	3,889,422
합계	15,798,538	12,938,162	14,956,924	11,324,334

4.3 자본위험관리

신지급여력제도는 한국채택국제회계기준 제1117호 보험계약에 따라 작성된 재무제표 하에서 적용 가능하도록 보험회사의 자산 및 부채를 시가평가하여 리스크와 재무건전성을 정교하게 평가하는 자기자본제도입니다. 감독당국은 시가평가에 대한 일관성 유지 및 국제자본규제와의 정합성 확보를 위해 시가평가 기반의 신지급여력제도를 도입하였으며, 이는 경제적 실질에 부합하는 가용자본 및 요구자본 산출을 통해 보험회사 자본의 질 개선과 리스크관리 강화를 유도하기 위해 마련된 제도입니다.

감독당국은 신지급여력제도 도입에 따라 감독목적에 부합하는 동시에 보험회사의 리스크를 실질적으로 반영하는 자산 및 부채를 별도로 산출할 수 있도록 건전성감독기준 재무상태표 작성기준을 규정하였습니다. 신지급여력제도 상 가용자본, 즉 지급여력금액은 시가로 평가된 건전성감독기준 재무상태표 순자산금액을 손실흡수능력에 따라 분류한 기본자본과 보완자본을 근거로 측정되며, 손실보전에 일부 제한이 있는 것으로 정의된 보완자본은 요구자본의 50%를 한도로 하여 지급여력금액에 반영될 수 있습니다. 또한 신지급여력제도 상 요구자본, 즉 지급여력기준금액은 향후 1년간 보험회사에서 발생할 수 있는 잠재적인 손실 금액을 의미합니다. 구체적으로 신지급여력제도는 보험계약 인수 및 자산운용 등으로 인해 노출되는 위험을 생명·장기손해보험위험, 일반손해보험위험, 시장위험, 신용위험 및 운용위험 등 5개 위험으로 구분하며, 99.5% 신뢰수준 하에서 충격 시나리오 방식을 통해 향후 1년간 발생할 수 있는 최대손실액을 산출하여 지급여력기준금액을 측정하도록 요구합니다.

신지급여력제도상 지급여력비율은 지급여력금액을 지급여력기준금액으로 나누어 산출합니다. 보험회사의 지급여력비율이 100% 미만인 경우 잠재적인 손실 금액으로 측정된 지급여력기준금액을 자본으로 충당할 수 없음을 나타내므로 보험회사의 자본건전성이 부실화되었음을 의미하며, 감독당국은 보험업감독규정에 따라 지급여력비율이 100% 미만인 보험회사에 대해 경영개선권고, 경영개선요구 또는 경영개선명령 등의 적기시정조치를 이행할 것을 요구합니다. 이와 같이 신지급여력제도는 감독당국이 보험회사의 자본 적정성 및 위험관리 능력을 감독함으로써 계약자를 보호하고자 하는 제도입니다.

연결회사는 감독기관에서 규정한 지급여력비율을 준수하고 있습니다.

4.4 보험위험

연결회사는 보험위험을 Product design risk, Pricing and Underwriting risk, Claims risk, Lapse risk, 그리고 Concentration of insurance risk 등 여러 risk의 결합으로 인식하고 있습니다.

(1) Product design risk

Product design risk는 상품의 Design 및 Pricing과정에서 발생할 수 있는 잠재적인 결합입니다. 연결회사의 상품 출시 전 계리, 언더라이팅 부서의 검토 및 상품 개발 위원회에서 안건으로 다뤄지게 됩니다.

(2) Pricing and underwriting risk

Pricing risk는 보험상품의 가격 산정 시 사용되는 가정들의 예상치 못한 변동으로 인하여 상품수익 또는 현금흐름의 변동을 야기시키는 위험을 뜻하며, Underwriting risk는 보험청약을 승낙 또는 거절하고 위험별로 구분하는 과정에서 오류를 범함으로써 발생하는 위험을 지칭합니다. 연결회사의 내부에서 규정하고 있는 지침에 따라 해당 Risk를 관리하고 있습니다.

(3) Claims risk

Claims risk는 Pricing 및 Underwriting 단계에서 예상했던 Claims의 정도를 예상치 못하게 초과하는 것을 뜻합니다. 예를 들어, 유행성 질병의 확산으로 인해 전체적으로 Claims의 빈도가 예상보다 증가하고 앞선 기간에서 발생할 때, Claims risk가 커지게 됩니다. 연결회사는 정기적으로 Mortality 그리고 Morbidity experience study를 통해 그 추이를 검토하고, 재보험의 필요성을 고려함으로써 Claims risk를 완화시키고 있습니다.

(4) Lapse risk

Lapse risk는 계약의 조기해약으로 인해 발생하는 손실발생 가능성으로, 연결회사는

정기적인 Lapse study, Persistency experience study 등의 결과를 통해 현재 진행 중인사업 및 새로운 사업 운영에 반영하게 됩니다. 그리고 조기해약에 대한 추가적인 수수료를 부과하여 Lapse risk에 노출되는 정도를 줄이고 있습니다.

(5) Concentration of insurance risk

Concentration of insurance risk는 위험의 분산을 충족시키지 못함으로써 발생하는 손실을 뜻하는데, 여기에는 지역적인 집중 혹은 상품별 집중이 해당됩니다. 연결회사는 지역별, 상품별로 Claims ratio, Lapse ratio 추이를 분석하고 있으며, 이를 정기적으로 보고하고 있습니다.

(6) 연결회사의 보험계약 및 재보험계약에서 발생하는 위험의 발생사유는 다음과 같습니다.

구분	발생사유
보험위험	보험위험은 보험회사의 고유업무인 보험계약의 인수와 보험금 지급에 관련하여 발생하는 리스크로 보험계약자로부터 수령한 보험료와 실제 지급된 보험금 간의 차이 등으로 인하여 발생합니다.
신용위험	신용위험은 재보험거래의 상대방인 재보험회사의 채무불이행 등으로 인하여 발생합니다.
금리위험	금리위험은 미래 시장금리 변동, 자산과 부채의 만기구조, 금리조건의 불일치 등으로 인하여 발생합니다.
유동성위험	유동성위험은 보유한 금융부채에 대해 만기에 지급의무를 부담하지 못할 위험을 의미합니다.

(7) 보험부채 측정 시 사용하는 가정

연결회사는 보험부채 산출 시 보험업법 및 보험업감독규정이 정하는 바에 따라 한국채택국제회계기준 제1117호를 준용하여 최적가정을 적용한 보험부채를 매 결산기마다 산출하고 있습니다.

당기말 및 전기말 현재 기준 보유계약에 대해 연결회사가 적용한 미래현금흐름에 대한 현행추정치 가정과 그 산출근거는 다음과 같습니다.

구분	가정값(%)		산출근거
	당기말	전기말	
해약률	1 - 58	1 - 58	최근 경험통계를 근거로 산출된 상품별, 경과기간별로 ANP(연환산보험료) 기준으로 산출
지급률	15 - 580	9 - 609	최근 10개년 경험통계를 기초로 담보별, 연령, 성별, 경과기간에 따라 위험보험료 대비 지급보험금의 비율에 미래추세를 반영
사업비율	-	-	보험 영업규정 및 사업비 집행실적을 기준으로 환산 성적, 설계사수수료, 신/보유계약건수, 예정사업비, 보험료, 준비금 등 비례 단위비용으로 산출 ※ 통계기간 : 계약체결비, 계약유지비, 손해조사비는 1년 적용/ 투자관리비용은 3년 적용
할인율	3.75 - 4.80	4.38 - 5.17	금융감독원이 제시한 할인율 시나리오
비금융위험에 대한 위험조정 의 신뢰수준	75		각 보고시점 미래현금흐름 현재가치의 확률분포가 정규분포를 따른다는 가정하에 75% 백분위수가 미래현금흐름 현재가치의 확률가중평균치를 초과하는 부분을 위험조정으로 산출

(8) 보험위험에서 발생하는 위험의 성격과 정도

연결회사는 보험위험의 최대노출정도를 순보험부채와 순재보험계약자산으로 인식하며, 당기말 및 전기말 현재 보험위험의 최대노출정도는 다음과 같습니다.

(단위: 백만원)

구분	당기말			전기말		
	순보험계약 부채	순재보험계약 자산	합계	순보험계약 부채	순재보험계약 자산	합계
사망	5,398,466	(89,048)	5,487,514	4,683,974	(81,970)	4,765,944
건강	3,099,913	(148,789)	3,248,702	2,750,938	(129,292)	2,880,230
연금과저축	4,439,783	-	4,439,783	3,889,422	-	3,889,422
기타	-	75	(75)	-	242	(242)
합계	12,938,162	(237,762)	13,175,924	11,324,334	(211,020)	11,535,354

(9) 보험금진전추이

연결회사는 총량추산방식을 사용하여 지급준비금 적정성을 정기적으로 검증하고 있습니다. 총량추산은 지급보험금진전추이방식(PLDM), 발생손해액 진전추이방식(ILDM), 빈도/심도(Frequency/Severity Method), 본휴에터-퍼거슨방식(Bornhuetter-Fe

rguson Method) 등 감독규정상 허용된 방식을 적용하여 산출하였습니다.

연결회사의 당기말 및 전기말 보험금의 진전추이내역은 다음과 같습니다.

<당기말>

(단위: 백만원)

사고연도	2019년	2020년	2021년	2022년	2023년	합계
누적 명목 지급보험금 추정액						
사고연도말	627,330	640,457	724,530	759,791	795,786	3,547,894
1년 후	657,704	668,507	748,905	782,461		2,857,577
2년 후	660,003	667,917	753,947			2,081,867
3년 후	659,660	669,984				1,329,644
4년 후	664,216					664,216
합계	664,216	669,984	753,947	782,461	795,786	3,666,394
누적 총 지급보험금	(660,119)	(663,594)	(740,620)	(753,432)	(636,217)	(3,453,982)
2018년 이전에 발생한 보험금에 대한 발생사고부채						4,919
미지급보험금 등						344,689
비금융위험에 대한 위험조정						14,676
보고기간말의 발생사고부채						576,696

<전기말>

(단위: 백만원)

사고연도	2018년	2019년	2020년	2021년	2022년	합계
누적 명목 지급보험금 추정액						
사고연도말	583,846	627,330	640,457	724,530	760,620	3,336,783
1년 후	610,557	657,704	668,507	749,030		2,685,798
2년 후	611,900	660,003	667,960			1,939,863
3년 후	612,386	659,671				1,272,057
4년 후	612,357					612,357
합계	612,357	659,671	667,960	749,030	760,620	3,449,638
누적 총 지급보험금	(612,357)	(657,955)	(660,897)	(728,756)	(626,062)	(3,286,027)
2017년 이전에 발생한 보험금에 대한 발생사고부채						-
미지급보험금 등						350,938
비금융위험에 대한 위험조정						11,062
보고기간말의 발생사고부채						525,611

(10) 보험위험 민감도분석

연결회사는 미래현금흐름의 현재가치 추정치에 중요한 영향을 미치는 변수인 사업비율, 지급률, 해약률을 기초로 민감도분석을 실시하여 보험위험을 관리하고 있습니다.

보고기간종료일 현재 보험계약에 대한 사업비, 지급률, 해약률 가정 변동에 따른 민감도 분석을 실시한 결과 연결회사의 세전손익과 자본에 미치는 영향은 다음과 같습니다.

(단위: 백만원)

구분	당기말			전기말		
	세전손익에 미치는 영향	자본에 미치는 영향	보험계약마진에 미치는 영향	세전손익에 미치는 영향	자본에 미치는 영향	보험계약마진에 미치는 영향
출재보험에 의해 위험경감이 되기 전						
사업비 10% 상승	(4,713)	551	(60,098)	(4,482)	546	(75,043)
사업비 10% 하락	4,958	(215)	63,029	4,716	(214)	78,703
지급률 10% 상승	(16,299)	(32,361)	(116,637)	(15,502)	(32,110)	(145,643)
지급률 10% 하락	15,911	32,052	130,614	15,133	31,804	163,096
해약률 10% 상승	(171,625)	(130,144)	(545,921)	(163,234)	(129,138)	(681,682)
해약률 10% 하락	36,424	(13,139)	670,663	34,643	(13,037)	837,445
출재보험에 의한 위험경감 후						
사업비 10% 상승	(4,618)	706	(62,943)	(4,393)	702	(74,782)
사업비 10% 하락	4,865	(368)	66,008	4,627	(366)	78,423
지급률 10% 상승	(15,443)	(33,924)	(111,978)	(14,689)	(33,717)	(133,038)
지급률 10% 하락	15,062	33,765	126,001	14,327	33,559	149,699
해약률 10% 상승	(161,812)	(128,183)	(447,114)	(153,918)	(127,401)	(531,206)
해약률 10% 하락	28,142	(13,791)	577,641	26,769	(13,706)	686,282

4.5 금융자산과 금융부채의 상계

(1) 실행가능한 일괄상계약정 또는 이와 유사한 약정의 적용을 받는 인식된 금융자산의 종류별 내역은 다음과 같습니다.

(단위: 백만원)

구분	당기말					순액
	자산 총액	상계된 부채총액	재무상태표 표시 순액	상계되지 않은 금액		
				금융상품	현금당보	
파생상품	7,371	-	7,371	7,371	-	-
합계	7,371	-	7,371	7,371	-	-

(단위: 백만원)

구분	전기말					순액
	자산 총액	상계된 부채총액	재무상태표 표시 순액	상계되지 않은 금액		
				금융상품	현금당보	
파생상품	4,005	-	4,005	4,005	-	-
합계	4,005	-	4,005	4,005	-	-

(2) 실행가능한 일괄상계약정 또는 이와 유사한 약정의 적용을 받는 인식된 금융부채의 종류별 내역은 다음과 같습니다.

(단위: 백만원)

구분	당기말					순액
	부채 총액	상계된 자산총액	재무상태표 표시 순액	상계되지 않은 금액		
				금융상품	현금당보	
파생상품	78,246	-	78,246	78,246	-	-
합계	78,246	-	78,246	78,246	-	-

(단위: 백만원)

구분	전기말					순액
	부채 총액	상계된 자산총액	재무상태표 표시 순액	상계되지 않은 금액		
				금융상품	현금당보	
파생상품	96,719	-	96,719	96,719	-	-
합계	96,719	-	96,719	96,719	-	-

5. 금융상품의 공정가치 측정

아래 표는 평가기법에 따라 공정가치로 측정되는 금융상품을 분석합니다. 정의된 수준들은 다음과 같습니다.

- 동일한 자산이나 부채에 대한 활성시장의 (조정되지 않은) 공시가격(수준 1)
- 직접적으로(예: 가격) 또는 간접적으로(예: 가격에서 도출되어) 관측가능한, 자산이나 부채에 대한 투입변수. 단, 수준 1에 포함된 공시가격은 제외함(수준 2)
- 관측가능한 시장자료에 기초하지 않은, 자산이나 부채에 대한 투입변수(관측가능하지 않은 투입변수)(수준 3)

(1) 보고기간말 현재 공정가치로 측정되거나 공정가치를 공시하는 금융자산과 금융부채 현황은 다음과 같습니다.

(단위: 백만원)

당기말	수준 1	수준 2	수준 3	합계
공정가치 측정치				
금융자산				
당기손익공정가치측정금융자산	810,082	617,586	151,202	1,578,870
파생상품자산	-	7,371	-	7,371
기타포괄손익공정가치측정금융자산	8,419,866	5,970,857	127,684	14,518,407
소 계	9,229,948	6,595,814	278,886	16,104,648
금융부채				
파생상품부채	-	78,246	-	78,246

(단위: 백만원)

전기말	수준 1	수준 2	수준 3	합계
공정가치 측정치				
금융자산				
당기손익인식금융자산	851,051	259,740	38,778	1,149,569
파생상품자산	-	4,005	-	4,005
매도가능금융자산	584,776	3,760,293	166,885	4,511,954
소 계	1,435,827	4,024,038	205,663	5,665,528
금융부채				
파생상품부채	-	96,719	-	96,719

전기말	수준 1	수준 2	수준 3	합계
공시하는 공정가치				
만기보유금융자산	6,877,047	1,462,342	-	8,339,389

활성시장에서 거래되는 금융상품의 공정가치는 보고기간 말 현재 고시되는 시장가격에 기초하여 산정됩니다. 거래소, 판매자, 중개인, 산업집단, 평가기관 또는 감독기관을 통해 공시가격이 용이하게 그리고 정기적으로 이용가능하고, 그러한 가격이 독립된 당사자 사이에서 정기적으로 발생한 실제 시장거래를 나타낸다면, 이를 활성시장으로 간주합니다. 연결회사가 보유하고 있는 금융자산의 공시되는 시장가격은 매입호가입니다. 이러한 상품들은 수준1에 포함됩니다. 수준1에 포함된 상품들은 대부분 단기매매 또는 매도가능으로 분류된 KOSPI주가지수, KOSDAQ 주가지수에 속한 상장된 지분상품으로 구성됩니다.

활성시장에서 거래되지 아니하는 금융상품의 공정가치는 평가기법을 사용하여 결정하고 있습니다. 이러한 평가기법은 가능한 한 관측가능한 시장정보를 최대한 사용하고 기업특유정보를 최소한으로 사용합니다. 이때, 해당 상품의 공정가치 측정에 요구되는 모든 유의적인 투입변수가 관측가능하다면 해당 상품은 수준2에 포함됩니다.

만약 하나 이상의 유의적인 투입변수가 관측가능한 시장정보에 기초한 것이 아니라면 해당 상품은 수준3에 포함됩니다.

(2) 수준3에 해당하는 상품의 변동내역은 다음과 같습니다.

-당기

(단위: 백만원)

구분	당기손익공정가치측정금융 자산	기타포괄손익공정가치측정 금융자산
기초 잔액	133,329	72,333
매입 및 발행금액	19,136	50,508
매도 및 결제금액	(491)	-
당기손익에 인식된 손익	(772)	492
기타포괄손익에 인식된 손익	-	4,351
기말 잔액	151,202	127,684
보고기간말에 보유하는 자산에 대해 기중 당기손익에 인식된 총 손익	(14,594)	(8,535)

-전기

(단위: 백만원)

구분	당기손익인식금융자산	매도가능금융자산
기초 잔액	44,994	153,355
매입 및 발행금액	589	21,690
매도 및 결제금액	(3,909)	(97)
당기손익에 인식된 손익	(2,896)	5,735
기타포괄손익에 인식된 손익	-	(13,797)
기말 잔액	38,778	166,885
보고기간말에 보유하는 자산에 대해 기중 당기손익에 인식된 총 손익	3,376	11,961

(3) 가치평가기법 및 투입변수

연결회사는 공정가치 서열체계에서 수준 2와 수준 3으로 분류되는 반복적인 공정가치 측정치, 비반복적인 공정가치 측정치, 공시되는 공정가치에 대하여 다음의 가치평가기법과 투입변수를 사용하고 있습니다.

(단위: 백만원)

구분	당기말				
	공정가치	수준	가치평가기법	수준3 투입변수	비관측투입변수추정범위
기타포괄손익공정가치측정금융자산					
대출채권담보부증권	127,684	3	현재가치기법	할인율, 신용 스프레드	USDIRS Curve (3.29%~5.96%) CLO spread (1.4%~4.55%)
기타 기타포괄손익-공정가치측정금융자산	5,970,857	2	현재가치기법	-	-
소 계	6,098,541				
당기손익공정가치측정금융자산					
구조화채권	48,715	3	현재가치기법, 몬테카를로시뮬레이션	할인율, 환율, 신용 스프레드, 상관계수, 금리 변동성	USDIRS Curve (3.89%~6.59%) USD KRW (1220.5~1363.5) USD Vol (0.97~1.29%)
수익증권	115,056	2	순자산가치법 등	-	-
주식	39	3	시장접근법	할인율, 성장률	-
수익증권 및 PEF	102,448	3	순자산가치법 등	할인율, 성장률	-
기타 당기손익-공정가치측정금융자산	502,529	2	현재가치기법	-	-
소 계	768,787				
파생상품자산					
통화관련	991	2	현금흐름할인법	-	-
이자율관련	1,855	2	옵션가격모델기법	-	-
주식관련	4,525	2	옵션가격모델기법	-	-
소 계	7,371				
파생상품부채					
통화관련	78,104	2	현금흐름할인법	-	-
이자율관련	142	2	옵션가격모델기법	-	-
소 계	78,246				

(단위: 백만원)

구분	전기말				
	공정가치	수준	가치평가기법	수준3 투입변수	비관측투입변수추정범위
매도가능금융자산					
구조화채권	48,628	3	현재가치기법, 몬테카를로시뮬레이션	할인율, 환율, 신용 스프레드, 상관계수, 금리 변동성	USD IRS Curve (0.49%~5.85%) USD KRW (1187.5 ~ 1440.2) USD Vol(0.77%~1.85%)
대출채권담보부증권	72,333	3	현재가치기법	할인율, 신용 스프레드	USD IRS Curve (0.10%~5.67%) CLO spread (1.48%~5.20%)
수익증권 및 PEF	45,925	3	현금흐름할인법, 유사기업비교법, 순자산가치법 등	할인율, 성장률	-
기타 매도가능금융자산	3,760,293	2	현재가치기법	-	-
소 계	3,927,178				
당기손익인식금융자산					
해외채, 특수채	145,987	2	현재가치기법	-	-
수익증권	113,752	2	순자산가치법 등	-	-
주식	39	3	시장접근법	할인율, 성장률	-
수익증권 및 PEF	38,739	3	순자산가치법 등	할인율, 성장률	-
소 계	298,517				
파생상품자산					
통화관련	-	2	현금흐름할인법	-	-
이자율관련	2,890	2	옵션가격모델기법	-	-
주식관련	1,115	2	옵션가격모델기법	-	-
소 계	4,005				
파생상품부채					
통화관련	96,580	2	현금흐름할인법	-	-
이자율관련	139	2	옵션가격모델기법	-	-
소 계	96,719				
만기보유금융자산	1,462,342	2	현재가치기법	-	-

6. 범주별 금융상품

(1) 보고기간말 현재 범주별 금융상품은 다음과 같습니다.

(단위: 백만원)

당기말	당기손익-공정 가치측정 금융자산(부채)	기타포괄손익-공정 가치측정금융자산 (부채)	상각후원가측정 금융자산	매매목적 파생금융자산 (부채)	위험회피목적 파생금융자산 (부채)	상각후원가측정 금융부채	합 계
재무상태표상 자산							
현금및현금성자산	-	-	341,850	-	-	-	341,850
당기손익-공정가치 측정금융자산	1,578,869	-	-	-	-	-	1,578,869
파생상품자산	-	-	-	6,380	991	-	7,371
기타포괄손익-공정가치 측정금융자산	-	14,518,407	-	-	-	-	14,518,407
상각후원가측정유가증권	-	-	-	-	-	-	-
상각후원가측정 대출채권 및 기타수취채권	-	-	148,260	-	-	-	148,260
합 계	1,578,869	14,518,407	490,110	6,380	991	-	16,594,757
재무상태표상 부채							
파생상품부채	-	-	-	70,856	7,390	-	78,246
기타금융부채	-	-	-	-	-	53,518	53,518
합 계	-	-	-	70,856	7,390	53,518	131,764

(단위: 백만원)

전기말	당기손익인식 금융자산 (부채)	매도가능금융 자산	만기보유금융 자산	대여금및수취 채권	매매목적 파생금융자산 (부채)	위험회피목적 파생금융자산 (부채)	상각후원가로 측정하는 금융부채	합 계
재무상태표상 자산								
현금및현금성자산	-	-	-	330,562	-	-	-	330,562
당기손익인식금융자산	1,149,568	-	-	-	-	-	-	1,149,568
파생상품자산	-	-	-	-	4,005	-	-	4,005
매도가능금융자산	-	4,511,955	-	-	-	-	-	4,511,955
만기보유금융자산	-	-	10,079,804	-	-	-	-	10,079,804
대출채권및기타수취채권	-	-	-	138,300	-	-	-	138,300
합 계	1,149,568	4,511,955	10,079,804	468,862	4,005	-	-	16,214,194
재무상태표상 부채								
파생상품부채	-	-	-	-	84,068	12,651	-	96,719
기타금융부채	-	-	-	-	-	-	71,902	71,902
합 계	-	-	-	-	84,068	12,651	71,902	168,620

(2) 당기 및 전기 중 금융상품 범주별 순손익 구분은 다음과 같습니다.

(단위: 백만원)

구분	당기						기타포괄손익(*)
	이자수익	배당수익	처분/평가손익	손상차손환입	기타손익	합계	
현금및현금성자산	6,972	-	-	-	472	7,444	-
당기손익-공정가치측정금융자산	23,468	13,522	146,713	-	3,428	187,131	-
기타포괄손익-공정가치측정금융자산	484,592	-	5,096	3,390	19,312	512,390	916,716
상각후원가측정유가증권	-	-	-	-	-	-	-
상각후원가측정 대출채권 및 수취채권	6	-	-	(552)	-	(546)	-
매매목적파생상품	-	-	(27,675)	-	-	(27,675)	-
위험회피목적파생상품	-	-	(2,016)	-	-	(2,016)	1,199
합계	515,037	13,522	122,118	2,838	23,212	676,727	917,915

(*) 법인세 효과 차감 후 금액입니다.

(단위: 백만원)

구분	전기						기타포괄손익(*)
	이자수익	배당수익	처분/평가손익	손상차손환입	기타손익	합계	
현금및현금성자산	3,465	-	-	-	(1,109)	2,356	-
당기손익인식금융자산	13,031	9,522	(209,896)	-	12,380	(174,963)	-
매도가능금융자산	180,293	6,320	(22,330)	-	183,574	347,857	(646,532)
만기보유금융자산	290,328	-	-	-	-	290,328	-
대출채권 및 기타수취채권	246	-	-	1,604	-	1,850	-
매매목적파생상품	-	-	(89,123)	-	-	(89,123)	-
위험회피목적파생상품	-	-	(4,548)	-	-	(4,548)	(76)
합계	487,363	15,842	(325,897)	1,604	194,845	373,757	(646,608)

(*) 법인세 효과 차감 후 금액입니다.

7. 현금및예치금

(1) 보고기간종료일 현재 현금및현금성자산 내역은 다음과 같습니다.

(단위: 백만원)

구분	당기말	전기말
현금	7	7
당좌예금	20,366	874
보통예금	61,041	68,472
기타예금	260,436	261,209
합계	341,850	330,562

(2) 보고기간종료일 현재 예치금의 내역은 다음과 같습니다.

(단위: 백만원)

구분	당기말	전기말
정기예금	2,222	2,222
기타예치금	2	2
선물거래예치금	3,127	4,896
합계	5,351	7,120

(3) 보고기간종료일 현재 사용이 제한된 예치금의 내역은 다음과 같습니다.

(단위: 백만원)

거래은행	목적	당기말	전기말
신한은행명동지점	당좌개설보증금	2	2
하나은행상공회의소지점	부동산질권설정	2,222	1,240
국민은행서소문지점	부동산질권설정	-	982
KB증권 등	선물옵션증거금	3,127	4,896
합계		5,351	7,120

8. 당기손익-공정가치측정금융자산과 당기손익인식금융자산

당기말 현재 당기손익-공정가치측정금융자산 및 전기말 현재 당기손익인식금융자산의 내역은 다음과 같습니다.

(1) 당기말 현재 당기손익-공정가치측정금융자산의 내역은 다음과 같습니다.

(단위: 백만원)

구분	취득가액	장부가액
주식	220,939	260,331
국공채	308,730	314,435
금융채	90,751	86,020
특수채	60,003	56,173
수익증권	165,543	169,512
외화유가증권	491,444	517,653
기타유가증권	190,000	174,746
합 계	1,527,410	1,578,869

(2) 전기말 현재 당기손익인식금융자산의 내역은 다음과 같습니다.

(단위: 백만원)

구분	전기말
지분증권(*1)	684,067
주식	231,899
수익증권	165,466
외화유가증권	286,702
채무증권	465,501
국공채	319,514
특수채	19,599
금융채	942
외화유가증권	125,447
합 계	1,149,568

(*1) 연결회사는 지분증권을 투자전략에 따라 공정가치기준으로 관리하고 그 성과를 평가함에 따라 당기손익인식금융상품으로 인식하였습니다.

9. 파생금융상품 및 위험회피회계

(1) 보고기간종료일 현재 파생금융상품의 내역은 다음과 같습니다.

(단위: 백만원)

구분	당기말								
	매매목적			위험회피목적			합계		
	명목가액	자산	부채	명목가액	자산	부채	명목가액	자산	부채
통화스왑	448,377	-	70,714	112,693	991	7,390	561,070	991	78,104
통화선물	52,321	-	-	-	-	-	52,321	-	-
이자율스왑	128,424	1,855	142	-	-	-	128,424	1,855	142
주가지수옵션	138,364	4,525	-	-	-	-	138,364	4,525	-
합 계	767,486	6,380	70,856	112,693	991	7,390	880,179	7,371	78,246

(단위: 백만원)

구분	전기말								
	매매목적			위험회피목적			합계		
	명목가액	자산	부채	명목가액	자산	부채	명목가액	자산	부채
통화스왑	567,811	-	83,928	100,528	-	12,651	668,339	-	96,579
통화선물	60,267	-	-	-	-	-	60,267	-	-
이자율스왑	132,560	2,890	139	-	-	-	132,560	2,890	139
주가지수옵션	140,278	1,115	-	-	-	-	140,278	1,115	-
합 계	900,916	4,005	84,068	100,528	-	12,651	1,001,444	4,005	96,719

(2) 당기 및 전기 중 파생상품의 평가손익의 내역은 다음과 같습니다.

(단위: 백만원)

구분	당기				합계	
	매매목적		위험회피목적		평가이익	평가손실
	평가이익	평가손실	평가이익	평가손실		
통화스왑	-	8,386	313	151	313	8,538
이자율스왑	-	1,147	-	-	-	1,147
주가지수옵션	1,559	111	-	-	1,559	111
합 계	1,559	9,644	313	151	1,872	9,796

(단위: 백만원)

구분	전기				합계	
	매매목적		위험회피목적			
	평가이익	평가손실	평가이익	평가손실	평가이익	평가손실
통화스왑	-	19,022	-	2,903	-	21,925
이자율스왑	10,460	-	-	-	10,460	-
주가지수옵션	-	1,969	-	-	-	1,969
합 계	10,460	20,992	-	2,903	10,460	23,895

(3) 당기 중 현금흐름위험회피에서 위험회피의 비효과적인 부분으로 인하여 당기손익으로 인식한 금액과 현금흐름위험회피적립금에서 당기손익으로 재분류한 금액은 다음과 같습니다.

(단위: 백만원)

구분		당기		
		기타포괄손익으로 인식한 보고기간의 위험회피손익	당기손익으로 인식한 위험회피의 비효과적인 부분	현금흐름위험회피적립금에서 당기손익으로 재분류한 금액
현금흐름위험회피	환위험	840	-	(773)

(4) 위험회피목적 및 전략

연결회사는 외화투자채권의 환율변동으로 인한 변동위험을 회피하기 위해 통화스왑을 활용하는 현금흐름위험회피회계를 적용하고 있습니다.

통화스왑 계약에 따라 개시일에 원금을 교환하고 사전에 정해진 명목원금에 금리를 적용하여 계산된 금액을 수령하고 외화에 금리를 적용하여 계산된 금액을 지급합니다. 또한 종료일에는 개시일에 교환한 원금을 반환합니다.

그 결과 외화투자채권의 원금 및 이자에 대한 환율변동으로 인한 현금흐름 변동위험이 제거됩니다. 통화스왑 계약은 위험회피수단의 명목가액을 위험회피대상의 액면가액과 일치시키는 방법으로 위험회피비율을 결정합니다.

동 위험회피관계에서는 위험회피대상항목의 현금흐름 변동요소 중 가장유의적인 부분인 환율 변동만을 회피대상위험으로 지정하며 신용위험을 포함한 기타위험요소는 회피대상위험에 포함하지 않습니다. 따라서 위험회피수단 거래상대방의 가격 마진, 위험회피수단 거래 당사자 일방의 신용위험 변동에 따라 위험회피의 비효과적인 부

분이 발생할 수 있습니다.

통화스왑 계약과 위험회피대상항목은 기초변수인 환율 변동에 영향을 받으며, 연결회사는 통화스왑 계약과 위험회피대상항목의 가치가 일반적으로 반대방향으로 변동할 것이라 기대하고 있습니다.

(5) 당기말 현재 현금흐름위험회피가 적용되는 파생상품계약에 대하여 현금흐름 변동위험에 노출되는 예상 최장기간은 2031년 2월 25일까지입니다.

10. 기타포괄손익-공정가치측정금융자산 및 매도가능금융자산

(1) 당기말 현재 기타포괄손익-공정가치측정금융자산의 내역은 다음과 같습니다.

(단위: 백만원)

구분	당기말
국공채	8,419,866
특수채	1,807,780
금융채	627,508
회사채	1,512,044
외화유가증권	2,151,208
합 계	14,518,407

(2) 전기말 현재 매도가능금융자산의 내역은 다음과 같습니다.

(단위: 백만원)

구분	전기말
국공채	584,776
특수채	301,605
금융채	629,786
회사채	997,024
수익증권	28,594
외화유가증권	1,808,991
기타유가증권	161,180
합 계	4,511,955

(3) 당기말 현재 기타포괄손익-공정가치측정금융자산 증감 내역은 다음과 같습니다.

(단위: 백만원)

구분	12개월 기대신용손실	전체기간 기대신용손실		합계
		손상 미인식	손상 인식	
기초	12,443,069	-	-	12,443,069
12개월 기대신용손실로 대체	-	-	-	-
손상 미인식한 전체기간 기대신용손실로 대체	(25,345)	25,345	-	-
손상 인식한 전체기간 기대신용손실로 대체	-	-	-	-
신규 취득	1,476,987	-	-	1,476,987
매각 등으로 제거한 금융자산	(714,659)	-	-	(714,659)
기타 (평가 등)	1,313,011	-	-	1,313,011
기말	14,493,062	25,345	-	14,518,407

(4) 전기말 현재 매도가능금융자산평가손익 증감 내역은 다음과 같습니다.

(단위: 백만원)

전기	기초	손익반영액	당기 평가	기말
매도가능금융자산평가손익	157,586	4,737	(641,108)	(478,785)
계약자지분조정으로의 배부액	(207)	-	207	-
기타포괄손익누계액으로의 배부액	157,379	4,737	(640,901)	(478,785)

(5) 신용손실충당금 변동내역

당기 중 기타포괄손익-공정가치측정채무증권에 대한 신용손실충당금 변동내역은 다음과 같습니다.

(단위: 백만원)

구분	12개월 기대신용손실	전체기간 기대신용손실		합계
		손상 미인식	손상 인식	
기초	19,710	-	-	19,710
Stage간 분류 이동	-	-	-	-
12개월 기대신용손실 측정자산으로 이동	-	-	-	-
전체기간 기대신용손실 측정자산으로 이동	(448)	448	-	-
매각	-	-	-	-
전(환)입	(3,767)	-	-	(3,767)
법인세효과	973	(103)	-	870
기말	16,469	344	-	16,814

(6) 당기 중 기타포괄손익-공정가치측정금융자산의 미실현보유손익 변동내역은 다음과 같습니다.

(단위: 백만원)

구분	금액
기초 미실현보유손익	(1,705,974)
변동액(처분실현손익 등)	7,581
평가손익	1,200,952
신용손실충당금	(3,767)
법인세효과	(288,050)
기말 미실현보유손익	(789,258)

(7) 당기말 현재 담보로 제공된 기타포괄손익-공정가치측정금융자산의 내용은 다음과 같습니다.

(단위: 백만원)

담보제공자산	담보제공처	장부금액	담보제공사유
국공채 등	SC은행 등	107,500	질권설정

(8) 전기말 현재 연결회사가 파생상품거래와 관련하여 담보로 제공하고 있는 유가증권의 내용은 다음과 같습니다.

(단위: 백만원)

담보제공자산	담보제공처	장부금액	담보제공사유
국공채 등	씨티은행 등	2,215	질권설정

11. 만기보유금융자산

(1) 전기말 현재 만기보유금융자산의 내역은 다음과 같습니다.

(단위: 백만원)

전기말	액면가	취득가액	장부가액	공정가액
국공채	11,474,600	7,917,965	8,467,282	6,877,047
특수채	1,304,500	1,350,131	1,354,462	1,237,127
회사채	250,000	261,975	258,060	225,215
합 계	13,029,100	9,530,071	10,079,804	8,339,389

(2) 연결회사가 자산부채를 양수받은 에이아이에이인터내셔널리미티드 본점은 2012년 5월 25일에 금융시장상황 및 리스크 감독체계 변화를 종합적으로 고려하여 만기까지 보유할 의도와 능력이 있는 매도가능금융자산을 만기보유금융자산으로 재분류하였습니다.

(3) 전기 중 만기보유금융자산평가손익의 증감 내역은 다음과 같습니다.

(단위: 백만원)

전기	기초	손익반영액(*)	기말
만기보유금융자산평가손익	49,858	(10,535)	39,323
계약자지분조정으로의 배부액	(167)	167	-
기타포괄손익누계액으로의 배부액	49,691	(10,368)	39,323

(*) 당사는 만기보유금융자산평가이익과 계약자지분조정을 잔여기간에 걸쳐 유효이자율법을 적용하여 상각하고 있습니다.

(4) 전기말 현재 매도가능금융자산에서 만기보유금융자산으로 분류변경된 유가증권의 분류변경일 현재의 유효이자율과 보고기간종료일 현재 회수할 것으로 예상하는 추정현금흐름금액은 다음과 같습니다.

(단위: 백만원)

구 분	유효이자율	1년 미만	1년이상 2년미만	2년이상 5년미만	5년이상
국공채	3.62%~4.52%	53,368	53,368	898,130	207,113
특수채	3.67%~4.07%	4,515	4,515	75,732	21,564
합 계		57,883	57,883	973,862	228,677

(5) 전기말 현재 연결회사가 파생상품거래와 관련하여 담보로 제공하고 있는 유가증권의 내용은 다음과 같습니다.

(단위: 백만원)

담보제공자산	담보제공처	장부금액	담보제공사유
국공채 등	SC은행 등	115,855	질권설정

12. 상각후원가측정대출채권 및 기타수취채권

(1) 당기말 및 전기말 현재 상각후원가측정 대출채권 및 수취채권의 내용은 다음과 같습니다.

(단위: 백만원)

구 분	당기말	전기말
상각후원가측정 대출채권		
지급보증대출금	163	303
현재가치할인차금	(2)	(3)
소 계	161	300
상각후원가측정 수취채권		
미수금	28,028	24,034
대손충당금	(13,948)	(13,554)
보증금	28,144	26,199
현재가치할인차금	(1,345)	(1,652)
미수수익	102,026	95,853
대손충당금	(158)	-
예치금	5,351	7,120
소 계	148,098	138,000
합 계	148,259	138,300

(2) 당기 중 상각후원가측정 대출채권 및 수취채권의 총 장부금액 변동내역은 다음과 같습니다.

(단위: 백만원)

구분	당기			
	12개월 기대신용손실	전체기간 기대신용손실	손상채권 전체기간 기대신용손실	합계
상각후원가측정 대출채권				
기초	303	-	-	303
실행(상환)	(140)	-	-	(140)
기말	163	-	-	163
상각후원가측정 수취채권				
기초	140,594	-	12,658	153,252
실행(상환)	22,955	-	(163)	22,792
기말	163,549	-	12,495	176,044

(3) 당기 중 상각후원가측정 대출채권 및 수취채권에 대한 신용손실충당금 변동내역은 다음과 같습니다.

(단위: 백만원)

구분	당기			
	12개월 기대신용손실	전체기간 기대신용손실	손상채권 전체기간 기대신용손실	합계
대출채권				
기초	-	-	-	-
전(환)입	-	-	-	-
기말	-	-	-	-
수취채권				
기초	1,855	-	11,699	13,554
전(환)입	650	-	(98)	552
기말	2,505	-	11,602	14,106

(4) 전기 중 대출채권 및 기타수취채권에 대한 대손충당금 변동내역은 다음과 같습니다.

(단위: 백만원)

구분	전기		
	대출채권	기타수취채권	합계
기초금액	-	18,716	18,716
소멸시효 완성으로 인한 제각	-	3,557	3,557
손상된 채권에 대한 대손상각비	-	(1,604)	(1,604)
보고기간말 금액	-	13,554	13,554

13. 투자부동산

(1) 당기 및 전기중 투자부동산의 변동 내역은 다음과 같습니다.

(단위: 백만원)

구분	당기			전기		
	토지	건물	합계	토지	건물	합계
기초	75,881	93,217	169,098	76,233	98,259	174,492
취득	-	26	26	-	45	45
유형자산에서(으로) 대체	(1,115)	(1,191)	(2,306)	(352)	(355)	(707)
감가상각	-	(4,735)	(4,735)	-	(4,732)	(4,732)
기말	74,765	87,318	162,083	75,881	93,217	169,098

당기 중 투자부동산에서 발생한 임대수익은 12,592백만원(전기: 12,284백만원)이며, 임대수익이 발생한 투자부동산과 직접 관련된 운영비용(유지와 보수비용 포함)은 4,015백만원(전기: 3,719백만원)입니다.

당기말 현재 투자부동산의 공정가치는 318,713백만원(전기말: 314,936백만원)입니다. 투자부동산의 공정가치는 전문가격을 갖추고 경험이 있는 독립된 평가자에 의해 수익환원법과 비교사례법의 산술평균으로 측정되었으며, 공정가치 서열체계에서 수준 3으로 분류됩니다.

14. 유형자산

당기 및 전기 중 유형자산의 변동내역은 다음과 같습니다.

(단위: 백만원)

구분	당기				
	토지	건물	공기구비품	사용권자산	합계
기초 순장부금액	21,941	26,955	5,422	12,659	66,977
취득	-	-	2,148	10,213	12,360
대체	1,115	1,191	1,078	-	3,385
복구충당부채전입	-	-	-	1,843	1,843
처분	-	-	(690)	(946)	(1,636)
감가상각비	-	(1,218)	(2,726)	(5,641)	(9,585)
기말 순장부금액	23,056	26,929	5,233	18,127	73,345
2023년 12월 31일					
취득원가	23,057	40,923	37,553	33,468	135,001
감가상각누계액	-	(13,995)	(32,320)	(15,341)	(61,655)
순장부금액	23,057	26,929	5,233	18,127	73,346

(단위: 백만원)

구분	전기				
	토지	건물	공기구비품	사용권자산	합계
기초 순장부금액	21,589	27,827	5,599	15,016	70,031
취득	-	-	2,534	2,335	4,869
대체	352	355	-	-	707
복구충당부채전입	-	-	-	505	505
처분	-	-	(3)	(104)	(107)
감가상각비	-	(1,227)	(2,708)	(5,093)	(9,028)
기말 순장부금액	21,941	26,955	5,422	12,659	66,977
2022년 12월 31일					
취득원가	21,941	39,732	36,500	26,406	124,579
감가상각누계액	-	(12,777)	(31,078)	(13,747)	(57,602)
순장부금액	21,941	26,955	5,422	12,659	66,977

15. 리스

(1) 재무상태표에 인식된 금액

당기 및 전기 현재 리스와 관련해 재무상태표에 인식된 금액은 다음과 같습니다.

(단위: 백만원)

구분	당기	전기
사용권자산(*)		
부동산	17,848	12,579
차량운반구 등	279	80
합 계	18,127	12,659
리스부채(*)		
유동	4,788	3,307
비유동	10,739	7,201
합 계	15,527	10,508

(*) 사용권자산은 유형자산에, 리스부채는 기타금융부채에 포함되어 있습니다.

(2) 손익계산서에 인식된 금액

리스와 관련해서 손익계산서에 인식된 금액은 다음과 같습니다.

(단위: 백만원)

구분	당기	전기
사용권자산의 감가상각비		
부동산	5,526	4,995
차량운반구 등	116	98
합 계	5,641	5,093
리스부채에 대한 이자비용	212	196
단기리스료	1,001	82
단기리스가 아닌 소액자산 리스료	193	166

당기 중 리스의 총 현금유출은 5,358백만원(전기 :4,027백만원)입니다.

16. 무형자산

당기 및 전기 중 무형자산 변동내역은 다음과 같습니다.

(단위: 백만원)

구분	당기				
	소프트웨어	개발비	기타의 무형자산	건설중인 자산	합계
기초 순장부금액	971	20,951	2,765	37,699	62,386
취득	696	13,270	-	16,641	30,607
처분	-	(8,060)	(100)	-	(8,160)
대체	-	28,633	-	(29,711)	(1,078)
무형자산상각비(*)	(641)	(11,908)	-	-	(12,549)
기말 순장부금액	1,027	42,885	2,665	24,629	71,206
2023년 12월 31일					
취득원가	28,215	91,226	3,650	24,629	147,720
상각누계액	(27,188)	(48,340)	-	-	(75,528)
손상차손누계액	-	-	(985)	-	(985)
순장부금액	1,027	42,885	2,665	24,629	71,206

(단위: 백만원)

구분	전기				
	소프트웨어	개발비	기타의 무형자산	건설중인 자산	합계
기초 순장부금액	1,885	15,675	2,576	31,264	51,400
취득	205	5,674	700	12,055	18,634
처분	-	(981)	(511)	-	(1,492)
대체	95	5,205	-	(5,620)	(320)
무형자산상각비(*)	(1,214)	(4,622)	-	-	(5,836)
기말 순장부금액	971	20,951	2,765	37,699	62,386
2022년 12월 31일					
취득원가	27,518	57,383	3,750	37,699	126,350
상각누계액	(26,547)	(36,432)	-	-	(62,979)
손상차손누계액	-	-	(985)	-	(985)
순장부금액	971	20,951	2,765	37,699	62,386

(*) 무형자산상각비는 포괄손익계산서상 기타영업비용에 포함 되었습니다.

17. 기타자산

(1) 보고기간종료일 현재 기타자산은 다음과 같습니다.

(단위: 백만원)

구분	당기말	전기말
선급금	3,532	-
선급비용	38,641	15,482
부가가치세대급금	85	95
기타	168	163
합 계	42,426	15,740

18. 보험계약부채(자산)

(1) 당기말과 전기말 현재 상품구분별 발행한 보험계약에 대한 보험계약자산 및 보험계약부채내역은 다음과 같습니다.

(단위: 백만원)

보험종류	당기말			전기말		
	보험계약자산	보험계약부채	순부채(자산)	보험계약자산	보험계약부채	순부채(자산)
사망보험	-	5,398,466	5,398,466	-	4,683,974	4,683,974
건강보험	-	3,099,913	3,099,913	-	2,750,938	2,750,938
연금과 저축보험	-	4,439,783	4,439,783	-	3,889,422	3,889,422
합계	-	12,938,162	12,938,162	-	11,324,334	11,324,334

(2) 당기와 전기 중 보험계약부채의 잔여보장부채와 발생사고부채의 변동내역은 다음과 같습니다.

1) 당기

(단위: 백만원)

구분	보험료배분접근법을 적용하지 않은 보험계약			
	잔여보장부채		발생사고부채	합계
	손실요소 외	손실요소		
보험계약자산(기초)	-	-	-	-
보험계약부채(기초)	10,757,646	40,659	525,360	11,323,665
보험계약순부채(자산)(기초)	10,757,646	40,659	525,360	11,323,665
보험서비스수익				
공정가치법 적용 계약	(980,899)	-	-	(980,899)
완전소급법 및 그 외 계약	(202,641)	-	-	(202,641)
소계	(1,183,540)	-	-	(1,183,540)
보험서비스비용				
발생한 보험금 및 기타 보험서비스비용	-	(5,504)	965,468	959,964
보험취득현금흐름의 상각	19,320	-	-	19,320
손실부담계약의 손실요소 전입(환입)	-	10,276	-	10,276
발생사고부채의 조정	-	-	20,762	20,762
소계	19,320	4,772	986,230	1,010,322
투자요소	(831,308)	-	831,308	-
보험서비스결과	(1,995,528)	4,772	1,817,538	(173,218)
순보험금융비용(수익)	1,314,324	926	13,090	1,328,340
현금흐름				
수취한 보험료	2,536,162	-	-	2,536,162

구분	보험료배분접근법을 적용하지 않은 보험계약			
	잔여보장부채		발생사고부채	합계
	손실요소 외	손실요소		
지급한 보험금(투자요소 포함) 및 기타 보험서비스비용	-	-	(1,779,552)	(1,779,552)
보험취득현금흐름	(297,893)	-	-	(297,893)
소계	2,238,269	-	(1,779,552)	458,717
보험계약순부채(자산)(기말)	12,314,711	46,357	576,436	12,937,504
보험계약자산(기말)	-	-	-	-
보험계약부채(기말)	12,314,711	46,357	576,436	12,937,504

(단위: 백만원)

구분	보험료배분접근법을 적용한 보험계약			
	잔여보장부채	발생사고부채		합계
		미래현금흐름의 현재가치 추정치	비금융위험에 대한 위험조정	
보험계약자산(기초)	-	-	-	-
보험계약부채(기초)	418	241	10	669
보험계약순부채(자산)(기초)	418	241	10	669
보험수익	(2,265)	-	-	(2,265)
보험서비스비용				
발생한 보험금 및 기타 보험서비스비용	-	1,303	6	1,309
보험취득현금흐름의 상각	87	-	-	87
발생사고부채의 조정	-	(155)	(7)	(162)
소계	87	1,148	(1)	1,234
보험서비스결과	(2,178)	1,148	(1)	(1,031)
현금흐름				
수취한 보험료	2,243	-	-	2,243
지급한 보험금(투자요소 포함) 및 기타 보험서비스비용	-	(1,139)	-	(1,139)
보험취득현금흐름	(83)	-	-	(83)
소계	2,160	(1,139)	-	1,021
보험계약순부채(자산)(기말)	400	250	9	659
보험계약자산(기말)	-	-	-	-
보험계약부채(기말)	400	250	9	659

2) 전기

(단위: 백만원)

구분	보험료배분접근법을 적용하지 않은 보험계약			
	잔여보장부채		발생사고부채	합계
	손실요소 외	손실요소		
보험계약자산(기초)	-	-	-	-
보험계약부채(기초)	12,812,280	853	528,417	13,341,550
보험계약순부채(자산)(기초)	12,812,280	853	528,417	13,341,550
보험서비스수익				
공정가치법 적용 계약	(1,093,481)	-	-	(1,093,481)
완전소급법 및 그 외 계약	(119,855)	-	-	(119,855)
소계	(1,213,336)	-	-	(1,213,336)
보험서비스비용				
발생한 보험금 및 기타 보험서비스비용	-	(2,908)	1,002,222	999,314
보험취득현금흐름의 상각	12,104	-	-	12,104
손실부담계약의 손실요소 전입(환입)	-	43,771	-	43,771
발생사고부채의 조정	-	-	8,306	8,306
소계	12,104	40,863	1,010,528	1,063,495
투자요소	(844,111)	-	844,111	-
보험서비스결과	(2,045,343)	40,863	1,854,639	(149,841)
순보험금융비용(수익)	(1,997,390)	(1,056)	(12,938)	(2,011,384)
현금흐름				
수취한 보험료	2,241,025	-	-	2,241,025
지급한 보험금(투자요소 포함) 및 기타 보험서비스비용	-	-	(1,844,758)	(1,844,758)
보험취득현금흐름	(252,926)	-	-	(252,926)
소계	1,988,099	-	(1,844,758)	143,341
보험계약순부채(자산)(기말)	10,757,646	40,660	525,360	11,323,666
보험계약자산(기말)	-	-	-	-
보험계약부채(기말)	10,757,646	40,660	525,360	11,323,666

(단위: 백만원)

구분	보험료배분접근법을 적용한 보험계약			
	잔여보장부채	발생사고부채		합계
		미래현금흐름의 현재가치 추정치	비금융위험에 대한 위험조정	
보험계약자산(기초)	-	-	-	-
보험계약부채(기초)	418	108	5	531
보험계약순부채(자산)(기초)	418	108	5	531
보험수익	(2,052)	-	-	(2,052)
보험서비스비용				
발생한 보험금 및 기타 보험서비스비용	-	1,100	5	1,105

구분	보험료배분접근법을 적용한 보험계약			
	잔여보장부채	발생사고부채		합계
		미래현금흐름의 현재가치 추정치	비금융위험에 대한 위험조정	
보험취득현금흐름의 상각	68	-	-	68
발생사고부채의 조정	-	-	(1)	(1)
소계	68	1,100	4	1,172
보험서비스결과	(1,984)	1,100	4	(880)
현금흐름				
수취한 보험료	2,104	-	-	2,104
지급한 보험금(투자요소 포함) 및 기타 보험서비스비용	-	(966)	-	(966)
보험취득현금흐름	(120)	-	-	(120)
소계	1,984	(966)	-	1,018
보험계약순부채(자산)(기말)	418	242	9	669
보험계약자산(기말)	-	-	-	-
보험계약부채(기말)	418	242	9	669

(3) 당기와 전기 중 보험계약부채의 측정요소별 변동내역은 다음과 같습니다.

1) 당기

(단위: 백만원)

구분	미래현금흐름의 현재가치 추정치	비금융위험에 대한 위험조정	보험계약마진		합계
			공정가치법 적용 계약	완전소급법 및 그 외 계약	
보험계약자산(기초)	-	-	-	-	-
보험계약부채(기초)	9,403,699	378,206	935,833	605,926	11,323,664
보험계약순부채(자산)(기초)	9,403,699	378,206	935,833	605,926	11,323,664
미래서비스와 관련된 변동					
보험계약마진을 조정하는 추정치의 변동	232,880	(735)	(110,070)	(122,075)	-
보험계약마진을 조정하지 않는 추정치의 변동 (손실부담계약의 손실요소 전입(환입))	30	1,009	-	-	1,039
신계약효과	(268,897)	21,473	-	256,662	9,238
소계	(35,987)	21,747	(110,070)	134,587	10,277
현행서비스와 관련된 변동					
제공한 서비스로 당기손익으로 인식한 보험계약마진	-	-	(83,586)	(58,112)	(141,698)
위험해제로 인한 비금융위험에 대한 위험조정의 변동	-	(22,581)	-	-	(22,581)
경험조정	(49,674)	9,697	-	-	(39,977)
소계	(49,674)	(12,884)	(83,586)	(58,112)	(204,256)
과거서비스와 관련된 변동					
발생사고부채의 조정	26,844	(6,082)	-	-	20,762
보험서비스결과	(58,817)	2,781	(193,656)	76,475	(173,217)

구분	미래현금흐름의 현재가치 추정치	비금융위험에 대한 위험조정	보험계약마진		합계
			공정가치법 적용 계약	완전소급법 및 그 외 계약	
순보험금융비용(수익)	1,275,850	-	27,983	24,507	1,328,340
현금흐름					
수취한 보험료	2,536,162	-	-	-	2,536,162
지급한 보험금(투자요소 포함) 및 기타 보험서비스비용	(1,779,552)	-	-	-	(1,779,552)
보험취득현금흐름	(297,893)	-	-	-	(297,893)
소계	458,717	-	-	-	458,717
보험계약순부채(자산)(기말)	11,079,449	380,987	770,160	706,908	12,937,504
보험계약자산(기말)	-	-	-	-	-
보험계약부채(기말)	11,079,449	380,987	770,160	706,908	12,937,504

2) 전기

(단위: 백만원)

구분	미래현금흐름의 현재가치 추정치	비금융위험에 대한 위험조정	보험계약마진		합계
			공정가치법 적용 계약	완전소급법 및 그 외 계약	
보험계약자산(기초)	-	-	-	-	-
보험계약부채(기초)	11,568,374	408,400	1,028,770	336,006	13,341,550
보험계약순부채(자산)(기초)	11,568,374	408,400	1,028,770	336,006	13,341,550
미래서비스와 관련된 변동					
보험계약마진을 조정하는 추정치의 변동	54,168	(23,163)	(28,370)	(2,635)	-
보험계약마진을 조정하지 않는 추정치의 변동 (손실부담계약의 손실요소 전입(환입))	20,702	(700)	-	-	20,002
신계약효과	(300,065)	26,215	-	297,618	23,768
소계	(225,195)	2,352	(28,370)	294,983	43,770
현행서비스와 관련된 변동					
제공한 서비스로 당기손익으로 인식한 보험계약마진	-	-	(98,371)	(39,713)	(138,084)
위험해제로 인한 비금융위험에 대한 위험조정 의 변동	-	(32,846)	-	-	(32,846)
경험조정	(38,267)	7,277	-	-	(30,990)
소계	(38,267)	(25,569)	(98,371)	(39,713)	(201,920)
과거서비스와 관련된 변동					
발생사고부채의 조정	15,284	(6,978)	-	-	8,306
보험서비스결과	(248,178)	(30,195)	(126,741)	255,270	(149,844)
순보험금융비용(수익)	(2,059,838)	-	33,803	14,650	(2,011,385)
현금흐름					
수취한 보험료	2,241,025	-	-	-	2,241,025
지급한 보험금(투자요소 포함) 및 기타 보험서비스비용	(1,844,758)	-	-	-	(1,844,758)
보험취득현금흐름	(252,926)	-	-	-	(252,926)

구분	미래현금흐름의 현재가치 추정치	비금융위험에 대한 위험조정	보험계약마진		합계
			공정가치법 적용 계약	완전소급법 및 그 외 계약	
소계	143,341	-	-	-	143,341
보험계약순부채(자산)(기말)	9,403,699	378,205	935,832	605,926	11,323,662
보험계약자산(기말)	-	-	-	-	-
보험계약부채(기말)	9,403,699	378,205	935,832	605,926	11,323,662

(4) 당기와 전기 중 상품구분별로 인식한 총 보험수익은 다음과 같습니다.

1) 당기

(단위: 백만원)

구분	사망보험	건강보험	연금과 저축보험	합계
잔여보장부채의 변동과 관련된 금액				
예상 보험금 및 기타 보험서비스비용	187,241	785,943	27,923	1,001,107
제공한 서비스로 당기손익으로 인식한 보험계약마진	9,549	117,831	14,317	141,697
위험해제로 인한 비금융위험에 대한 위험조정의 변동	2,975	19,746	(1,454)	21,267
그 밖의 금액	41	106	-	147
소계	199,806	923,626	40,786	1,164,218
보험취득현금흐름의 상각	884	17,972	464	19,320
보험료배분접근법의 보험수익	2,265	-	-	2,265
합계	202,955	941,598	41,250	1,185,803

2) 전기

(단위: 백만원)

구분	사망보험	건강보험	연금과 저축보험	합계
잔여보장부채의 변동과 관련된 금액				
예상 보험금 및 기타 보험서비스비용	224,994	764,758	41,110	1,030,862
제공한 서비스로 당기손익으로 인식한 보험계약마진	17,767	105,568	14,748	138,083
위험해제로 인한 비금융위험에 대한 위험조정의 변동	4,534	26,315	1,380	32,229
그 밖의 금액	45	14	-	59
소계	247,340	896,655	57,238	1,201,233
보험취득현금흐름의 상각	515	11,418	172	12,105
보험료배분접근법의 보험수익	2,052	-	-	2,052
합계	249,907	908,073	57,410	1,215,390

(5) 당기와 전기 중 최초로 인식한 보험계약이 재무상태표에 미친 영향은 다음과 같습니다.

1) 당기

(단위: 백만원)

구분	손실부담계약집합	그 외 보험계약집합	합계
미래 현금유출액의 현재가치 추정치			
보험취득현금흐름	27,293	236,306	263,599
보험취득현금흐름 외	362,934	922,884	1,285,818
소계	390,227	1,159,190	1,549,417
미래 현금유입액의 현재가치 추정치	(382,430)	(1,435,885)	(1,818,315)
비금융위험에 대한 위험조정	1,440	20,033	21,473
보험계약마진	-	256,662	256,662
합계	9,237	-	9,237
보험계약 최초인식 시 인식한 손실요소	9,237	-	9,237

2) 전기

(단위: 백만원)

구분	손실부담계약집합	그 외 보험계약집합	합계
미래 현금유출액의 현재가치 추정치			
보험취득현금흐름	19,059	241,218	260,277
보험취득현금흐름 외	247,281	759,930	1,007,211
소계	266,340	1,001,148	1,267,488
미래 현금유입액의 현재가치 추정치	(243,716)	(1,323,838)	(1,567,554)
비금융위험에 대한 위험조정	1,144	25,071	26,215
보험계약마진	-	297,619	297,619
합계	23,768	-	23,768
보험계약 최초인식 시 인식한 손실요소	23,768	-	23,768

(6) 당기말 및 전기말 현재 발행한 보험계약의 보험계약마진이 당기손익으로 인식될 것이라고 기대하는 기간은 다음과 같습니다.

<당기말>

(단위: 백만원)

구분	1년 이하	1년 초과 3년 이하	3년 초과 5년 이하	5년 초과 10년 이하	10년 초과	합계
사망보험	4,613	8,350	7,315	14,639	30,556	65,473
건강보험	122,618	214,150	175,107	316,289	449,645	1,277,809
연금과 저축보험	13,893	23,348	19,091	33,777	43,676	133,785
합계	141,124	245,848	201,513	364,705	523,877	1,477,067

<전기말>

(단위: 백만원)

구분	1년 이하	1년 초과 3년 이하	3년 초과 5년 이하	5년 초과 10년 이하	10년 초과	합계
사망보험	12,213	22,271	19,756	40,357	89,168	183,765
건강보험	116,241	203,013	166,001	299,840	426,261	1,211,356
연금과 저축보험	14,912	25,212	20,686	36,920	48,908	146,638
합계	143,366	250,496	206,443	377,117	564,337	1,541,759

19. 재보험계약자산(부채)

(1) 당기말과 전기말 현재 상품구분별 보유한 재보험계약에 대한 재보험계약자산 및 재보험계약부채내역은 다음과 같습니다.

(단위: 백만원)

보험종류	당기말			전기말		
	재보험계약자산	재보험계약부채	순자산(부채)	재보험계약자산	재보험계약부채	순자산(부채)
사망보험	531	(89,579)	(89,048)	701	(82,671)	(81,970)
건강보험	-	(148,789)	(148,789)	-	(129,292)	(129,292)
기타	75	-	75	242	-	242
합계	606	(238,368)	(237,762)	943	(211,963)	(211,020)

(2) 당기와 전기 중 재보험계약자산의 잔여보장자산과 발생사고자산의 변동내역은 다음과 같습니다.

1) 당기

(단위: 백만원)

구분	보험료배분접근법을 적용하지 않은 재보험계약			
	잔여보장자산		발생사고자산	합계
	손실회수요소 외	손실회수요소		
재보험계약자산(기초)	-	-	-	-
재보험계약부채(기초)	(366,161)	4,768	149,671	(211,722)
재보험계약순자산(부채)(기초)	(366,161)	4,768	149,671	(211,722)
재보험비용				
공정가치법 적용 계약	(166,952)	-	-	(166,952)
완전소급법 및 그 외 계약	(47,757)	-	-	(47,757)
소계	(214,709)	-	-	(214,709)
재보험수익				
재보험자로부터 회수한 재보험금 등	-	(941)	162,811	161,870
손실회수요소 전입(환입)	-	936	-	936
발생사고자산의 조정	-	-	24,076	24,076
소계	-	(5)	186,887	186,882
투자요소	(83,316)	-	83,316	-
재보험서비스결과	(298,025)	(5)	270,203	(27,827)
순재보험금융수익(비용)	(28,379)	334	-	(28,045)
현금흐름				
지급한 재보험료	286,058	-	-	286,058
재보험자로부터 회수한 금액	-	-	(256,758)	(256,758)

구분	보험료배분접근법을 적용하지 않은 재보험계약			
	잔여보장자산		발생사고자산	합계
	손실회수요소 외	손실회수요소		
소계	286,058	-	(256,758)	29,300
재보험계약순자산(부채)(기말)	(406,507)	5,097	163,116	(238,294)
재보험계약자산(기말)	-	-	-	-
재보험계약부채(기말)	(406,507)	5,097	163,116	(238,294)

(단위: 백만원)

구분	보험료배분접근법을 적용한 재보험계약			
	잔여보장자산	발생사고자산		합계
		미래현금흐름의 현재가치 추정치	비금융위험에 대한 위험조정	
재보험계약자산(기초)	194	502	6	702
재보험계약부채(기초)	-	-	-	-
재보험계약순자산(부채)(기초)	194	502	6	702
재보험비용	(619)	-	-	(619)
재보험수익				
재보험자로부터 회수한 재보험금 등	-	613	4	617
발생사고자산의 조정	-	159	(4)	155
소계	-	772	-	772
재보험서비스결과	(619)	772	-	153
현금흐름				
지급한 재보험료	721	-	-	721
재보험자로부터 회수한 금액	-	(1,044)	-	(1,044)
소계	721	(1,044)	-	(323)
재보험계약순자산(부채)(기말)	296	230	6	532
재보험계약자산(기말)	296	230	6	532
재보험계약부채(기말)	-	-	-	-

구분	미래현금흐름의 현재가치 추정치	비금융위험에 대한 위험조정	보험계약마진		합계
			공정가치법 적용 계약	완전소급법 및 그 외 계약	
지급한 재보험료	286,058	-	-	-	286,058
재보험자로부터 회수한 금액	(256,758)	-	-	-	(256,758)
소계	29,300	-	-	-	29,300
재보험계약순자산(부채)(기말)	(342,073)	70,013	71,797	(38,030)	(238,293)
재보험계약자산(기말)	-	-	-	-	-
재보험계약부채(기말)	(342,073)	70,013	71,797	(38,030)	(238,293)

2) 전기

(단위: 백만원)

구분	미래현금흐름의 현재가치 추정치	비금융위험에 대한 위험조정	보험계약마진		합계
			공정가치법 적용 계약	완전소급법 및 그 외 계약	
재보험계약자산(기초)	-	-	-	-	-
재보험계약부채(기초)	(356,902)	66,820	69,568	(45,140)	(265,654)
재보험계약순자산(부채)(기초)	(356,902)	66,820	69,568	(45,140)	(265,654)
미래서비스와 관련된 변동					
보험계약마진을 조정하는 추정치의 변동	9,670	(8,455)	1,096	(2,311)	-
보험계약마진을 조정하지 않는 추정치의 변동 (손실회수요소 전입(환입))	(134)	(47)	-	-	(181)
신계약효과	6,578	13,900	-	(17,557)	2,921
소계	16,114	5,398	1,096	(19,868)	2,740
현행서비스와 관련된 변동					
서비스의 이전을 반영하여 당기손익으로 인식한 보험 계약마진	-	-	(3,244)	4,388	1,144
위험해제로 인한 비금융위험에 대한 위험조정의 변동	-	(6,677)	-	-	(6,677)
경험조정	(43,271)	2,516	-	-	(40,755)
소계	(43,271)	(4,161)	(3,244)	4,388	(46,288)
과거서비스와 관련된 변동					
발생사고부채의 조정	6,652	(1,967)	-	-	4,685
재보험서비스결과	(20,505)	(730)	(2,148)	(15,480)	(38,863)
순재보험금융수익(비용)	67,298	-	2,151	(1,463)	67,986
현금흐름					
지급한 재보험료	252,089	-	-	-	252,089
재보험자로부터 회수한 금액	(227,277)	-	-	-	(227,277)
소계	24,812	-	-	-	24,812
재보험계약순자산(부채)(기말)	(285,297)	66,090	69,571	(62,083)	(211,719)
재보험계약자산(기말)	-	-	-	-	-
재보험계약부채(기말)	(285,297)	66,090	69,571	(62,083)	(211,719)

(4) 당기와 전기 중 상품구분별로 인식한 총 재보험비용은 다음과 같습니다.

1) 당기

(단위: 백만원)

구분	사망보험	건강보험	기타	합계
잔여보장자산의 변동과 관련된 금액				
예상출재보험금 및 수입손해조사비	895	202,251	80	203,226
제공한 서비스로 당기손익으로 인식한 보험계약마진	(1,764)	92	(424)	(2,096)
위험해제로 인한 비금융위험에 대한 위험조정액의 변동	(96)	4,874	1	4,779
재보험료 경험조정	18,492	(9,462)	710	9,740
그 밖의 금액	(270)	(661)	(10)	(941)
소계	17,257	197,094	357	214,708
보험료배분접근법의 재보험비용	619	-	-	619
합계	17,876	197,094	357	215,327

2) 전기

(단위: 백만원)

구분	사망보험	건강보험	기타	합계
잔여보장자산의 변동과 관련된 금액				
예상출재보험금 및 수입손해조사비	131	170,317	86	170,534
제공한 서비스로 당기손익으로 인식한 보험계약마진	(991)	206	(359)	(1,144)
위험해제로 인한 비금융위험에 대한 위험조정액의 변동	129	6,546	1	6,676
재보험료 경험조정	17,941	(3,190)	727	15,478
그 밖의 금액	(373)	(164)	(6)	(543)
소계	16,837	173,715	449	191,001
보험료배분접근법의 재보험비용	590	-	-	590
합계	17,427	173,715	449	191,591

(5) 당기와 전기 중 최초로 인식한 재보험계약이 재무상태표에 미친 영향은 다음과 같습니다.

1) 당기

(단위: 백만원)

구분	재보험계약
미래 현금유출액의 현재가치 추정치	(436,603)
미래 현금유입액의 현재가치 추정치	443,812
비금융위험에 대한 위험조정	10,098
보험계약마진	(12,372)
합계	4,935
재보험계약 최초인식 시 인식한 손실회수요소	4,935

2) 전기

(단위: 백만원)

구분	재보험계약
미래 현금유출액의 현재가치 추정치	(491,580)
미래 현금유입액의 현재가치 추정치	498,157
비금융위험에 대한 위험조정	13,900
보험계약마진	(17,557)
합계	2,920
재보험계약 최초인식 시 인식한 손실회수요소	2,920

(6) 당기말 및 전기말 현재 보유하고 있는 재보험계약의 보험계약마진이 당기손익으로 인식될 것이라고 기대하는 기간은 다음과 같습니다.

<당기말>

(단위: 백만원)

구분	1년 이하	1년 초과 3년 이하	3년 초과 5년 이하	5년 초과 10년 이하	10년 초과	합계
사망보험	(48)	(79)	(63)	(112)	(200)	(502)
건강보험	(3,281)	(5,695)	(4,560)	(8,093)	(11,770)	(33,399)
기타	24	34	23	32	22	135
합계	(3,305)	(5,740)	(4,600)	(8,173)	(11,948)	(33,766)

<전기말>

(단위: 백만원)

구분	1년 이하	1년 초과 3년 이하	3년 초과 5년 이하	5년 초과 10년 이하	10년 초과	합계
사망보험	384	627	500	892	1,591	3,994
건강보험	(1,137)	(1,973)	(1,580)	(2,804)	(4,078)	(11,572)
기타	16	23	16	21	15	91
합계	(737)	(1,323)	(1,064)	(1,891)	(2,472)	(7,487)

20. 기타부채

보고기간종료일 현재 기타부채의 구성내역은 다음과 같습니다.

(단위: 백만원)

구분	당기말	전기말
예수금	3,524	1,720
그밖의기타부채	1,969	2,682
임직원관련부채	1,986	1,967
부가가치세예수금	360	361
선수수익	720	1,269
선수금	37,682	2,095
합 계	46,240	10,094

21. 기타금융부채

보고기간종료일 현재 기타금융부채의 구성내역은 다음과 같습니다.

(단위: 백만원)

구분	당기말	전기말
미지급금	34,456	38,224
미지급비용	10,485	25,403
임대보증금	8,576	8,275
리스부채	15,527	10,508
합 계	69,044	82,410

22. 정부보조금

전기 중 정부보조금의 변동내역은 다음과 같습니다.

(단위: 백만원)

구분	전기
기초잔액	17
신규취득	-
차감: 사업비	(17)
기말잔액	-

연결회사는 2017년 대구시에 지점을 개설하였으며, 이와 관련하여 대구시와의 MOU체결을 통하여 임차보증금지원 명목으로 시장이자율보다 낮은 이자율의 정부대여금을 수령하였습니다.

연결회사는 2020년 부산시에 지점을 개설하였으며, 이와 관련하여 부산시와의 MOU체결을 통하여 임차보증 및 고용 지원금 명목으로 시장이자율보다 낮은 이자율의 정부대여금을 수령하였습니다.

연결회사는 시장이자율보다 낮은 이자율의 정부대여금의 효익(정부대여금의 최초 장부금액과 수취한 대가의 차이)은 이연하여 기타부채로, 그 대여금은 기타금융부채로 인식하고 있습니다. 정부보조금으로 보전하려고 하는 관련원가를 비용으로 인식하는 기간에 걸쳐 당기손익으로 인식하고 있습니다.

23. 총당부채

당기 및 전기 중 총당부채의 내역 및 변동내역은 다음과 같습니다.

(단위: 백만원)

구분	당기			전기		
	복구총당부채 (*1)	DC/RB(*2)	합계	복구총당부채 (*1)	DC/RB(*2)	합계
기초	2,978	1,110	4,088	2,646	1,035	3,681
추가 총당금전입	1,843	-	1,843	505	237	742
당기 환입	(19)	(92)	(111)	(24)	-	(24)
할인액 상각	172	-	172	56	-	56
당기 사용	(79)	(86)	(165)	(205)	(163)	(368)
기말	4,894	932	5,827	2,978	1,109	4,087

(*1) 연결회사는 임차점포의 복구의무와 관련하여 총당부채를 인식하고 있습니다.

복구총당부채 전입액은 임차점포시설물의 취득원가로 계상하고 있습니다.

(*2) 연결회사는 보험설계사들의 장기계약을 독려하기 위한 5년 이상 계약을 유지한 설계사에 대해서 지급할 수당의 지급수당과 근속연수를 기초로 보험수리적 가정을 적용하여 적정한 총당부채의 금액을 산출하고 있습니다.

24. 순확정급여자산

(1) 순확정급여자산 산정내역

(단위: 백만원)

구분	당기말	전기말
기금이 적립된 확정급여채무의 현재가치	24,325	20,229
사외적립자산의 공정가치	(30,411)	(29,624)
재무상태표상 자산	(6,086)	(9,395)

(2) 확정급여채무의 변동내역

(단위: 백만원)

구분	당기	전기
기초금액	20,229	23,193
당기근무원가	1,529	1,867
이자비용	1,125	735
재측정요소:		
- 재무적가정의 변동으로 인한 보험수리적손익	1,976	(5,216)
- 경험적조정으로 인한 보험수리적손익	251	968
급여의 지급	(785)	(1,318)
보고기간말 금액	24,325	20,229

(3) 사외적립자산의 변동내역

(단위: 백만원)

구분	당기	전기
기초금액	29,624	24,456
이자수익	1,666	776
재측정요소:		
- 사외적립자산의 수익(이자수익에 포함된 금액 제외)	(57)	(245)
기여금	-	5,970
운영비	(36)	(30)
급여의 지급	(785)	(1,303)
보고기간말 금액	30,411	29,624

(4) 주요 보험수리적 가정

구분	당기말	전기말
할인율	4.75%	5.75%
미래임금상승률	4.00%	4.00%

(5) 주요 가정의 변동에 따른 연금부채의 민감도 분석

(단위: 백만원)

구분	확정급여채무에 대한 영향		
	가정의 변동	가정의 증가	가정의 감소
할인률	±0.25%	(518)	535
임금상승률	±0.25%	538	(523)

할인률인 우량 회사채 수익률의 하락은 제도가 보유하고 있는 채무증권의 가치를 일부 증가시켜 상쇄효과가 있으나, 확정급여부채의 증가를 통해 가장 유의적인 위험에 노출되어 있습니다. 임금인상률 가정이 상승할 경우, 종업원이 퇴직 시 수령하는 급여가 상승하며, 이로 인하여 확정급여채무를 상승하는 효과로 이어집니다.

상기의 민감도 분석은 다른 가정은 일정하다는 가정하에 산정되었으나, 실무적으로는 여러 가정이 서로 관련되어 변동됩니다. 주요 보험수리적가정의 변동에 대한 확정급여채무의 민감도는 재무상태표에 인식된 확정급여채무 산정시 사용한 예측단위접근법과 동일한 방법을 사용하여 산정되었습니다.

(6) 사외적립자산의 구성내역

(단위: 백만원)

구분	당기말		전기말	
	공시가격	구성비(%)	공시가격	구성비(%)
채무증권	-	-	18,533	62.56
기타(단기보장상품 등)	30,411	100.00	11,091	37.44
합 계	30,411	100.00	29,624	100.00

(7) 당기말 현재 할인되지 않은 퇴직급여 예상지급액의 만기분석은 아래와 같습니다.

(단위: 백만원)

구분	급여지급액
2024년말까지 예상지급액	1,410
2025년말까지 예상지급액	1,423
2026년말까지 예상지급액	1,415
2027년말까지 예상지급액	2,027
2028년말까지 예상지급액	1,707
2028년말부터 2033년말까지 예상지급액	9,294
2033년말 이후 예상지급액	21,131
합 계	38,408

(8) 당기말 현재 연결회사의 확정급여채무 가중평균예상만기는 9.1년입니다.

(9) 당기와 전기 중 확정기여제도와 관련해 비용으로 인식한 금액은 각각 3,815백만원과 3,311백만원입니다.

25. 법인세비용 및 이연법인세

(1) 법인세비용의 구성내역

(단위: 백만원)

구분	당기	전기
당기법인세 부담액	1,403	63,915
일시적차이로 인한 법인세 변동액	(249,932)	339,879
자본에 직접 반영된 이연법인세	292,056	(391,758)
자본에 직접 반영된 당기법인세	545	(1,225)
법인세비용	44,072	10,811

(2) 당기 및 전기의 법인세비용차감전순이익과 법인세비용간의 관계는 다음과 같습니다.

(단위: 백만원)

구분	당기	전기
법인세비용차감전순이익	177,756	127,649
적용세율에 따른 법인세	40,820	30,720
조정사항	3,252	(19,910)
- 비과세수익	(9,991)	(5,094)
- 비공제비용	2,117	95
- 기타	11,126	(14,911)
법인세비용	44,072	10,811
유효세율	24.79%	8.47%

(3) 자본에 직접 반영된 법인세효과는 다음과 같습니다.

(단위: 백만원)

구분	당기			전기		
	반영 전	법인세효과	반영 후	반영 전	법인세효과	반영 후
매도가능금융자산평가손익	-	-	-	(794,536)	158,372	(636,164)
만기보유금융자산평가손익	-	-	-	(10,368)	-	(10,368)
기타포괄손익-공정가치측정금융상품	(430,381)	80,586	(349,795)	-	-	-
현금흐름위험회피파생상품평가손익	1,613	(373)	1,240	(101)	23	(78)
재측정요소	(2,361)	545	(1,816)	4,417	(1,225)	3,192

구분	당기			전기		
	반영 전	법인세효과	반영 후	반영 전	법인세효과	반영 후
보험금융손익	(796,906)	184,085	(612,821)	2,300,216	(531,581)	1,768,635
재보험금융손익	(14,896)	3,441	(11,455)	80,488	(18,572)	61,916
기업회계기준서 제1109호 전환이익	(105,268)	24,317	(80,951)	-	-	-
합계	(1,348,199)	292,601	(1,055,598)	1,580,116	(392,983)	1,187,133

(4) 이연법인세의 총 변동액은 다음과 같습니다.

(단위: 백만원)

구분	당기	전기
기초금액	(725,763)	(385,884)
손익계산서에 반영된 이연법인세	(42,124)	51,919
자본에 반영된 법인세	292,056	(391,798)
기말금액	(475,831)	(725,763)

(5) 당기 중 동일과세당국과 관련된 금액을 상계하기 이전의 이연법인세자산과 부채의 변동은 다음과 같습니다.

(단위: 백만원)

당기	기초	손익계산서	자본	기말
기타포괄손익-공정가치측정금융자산	-	-	284,541	284,541
매도가능금융자산평가손익	174,588	-	(174,588)	-
채무증권할인차금상각	(71,730)	(16,132)	-	(87,862)
당기손익-공정가치측정금융자산	-	(7,644)	-	(7,644)
현금흐름위험회피	869	-	(373)	496
당기손익인식금융자산	8,899	(8,899)	-	-
책임준비금	(216,030)	216,030	-	-
보험금융손익	(526,494)	-	184,085	(342,409)
재보험금융손익	(19,027)	-	3,441	(15,586)
기업회계기준서 제1117호 전환이익	(175,407)	175,407	-	-
해약환급금준비금	-	(175,972)	-	(175,972)
미수수익	(19,930)	(2,301)	-	(22,231)

당기	기초	손익계산서	자본	기말
기타 일시적차이	118,499	(224,642)	(5,050)	(111,192)
이월결손금	-	2,029	-	2,029
합 계	(725,763)	(42,124)	292,056	(475,831)

(단위: 백만원)

전기	기초	손익계산서	자본	기말
매도가능금융자산평가손익	16,216	-	158,372	174,588
채무증권할인차금상각	(56,157)	(15,573)	-	(71,730)
현금흐름위험회피	886	-	(17)	869
당기손익인식금융자산	2,525	6,374	-	8,899
책임준비금	(222,899)	6,869	-	(216,030)
보험금융손익	5,087	-	(531,581)	(526,494)
재보험금융손익	(455)	-	(18,572)	(19,027)
기업회계기준서 제1117호 전환이익	(236,321)	60,914	-	(175,407)
미수수익	(22,050)	2,120	-	(19,930)
기타 일시적차이	127,284	(8,785)	-	118,499
합 계	(385,884)	51,919	(391,798)	(725,763)

2023년 12월 31일 현재 누적일시적차이의 법인세효과 및 자본에 부과된 이연법인세는 당해 일시적차이등이 소멸되는 회계연도의 미래예상세율을 적용하여 계산하였습니다.

26. 자본금

자본금 내역은 다음과 같습니다.

(단위: 백만원)

구분	당기말	전기말
자본금	603,289	603,289

지배회사가 발행할 주식의 총수는 150,000,000주이고, 발행한 주식수는 60,328,932주이며 모두 보통주에 해당합니다. 1주당 액면금액은 10,000원입니다.

지배회사가 발행한 주식은 전액 납입 완료되었습니다.

당기말 현재 지배회사의 발행주식수 중 상법에 의하여 의결권이 제한돼 있는 주식수는 없습니다.

27. 자본잉여금

자본잉여금 내역은 다음과 같습니다.

(단위: 백만원)

구분	당기말	전기말
주식발행초과금	558,135	558,135
기타자본잉여금	346,799	346,799
합계	904,934	904,934

28. 기타포괄손익누계액 및 자본조정

(1) 기타포괄손익누계액의 구성내역

(단위: 백만원)

구분	당기말	전기말
매도가능금융자산평가손익	-	(478,786)
만기보유금융자산평가손익	-	39,323
기타포괄손익-공정가치측정금융상품 평가손익	(806,071)	-
기타포괄손익-공정가치측정채무상품 손실충당금	16,814	-
현금흐름위험회피파생상품평가손익	(1,652)	(2,851)
재측정요소	(12,690)	(10,874)
보험금융손익	1,139,880	1,752,701
재보험금융손익	51,885	63,339
합계	388,165	1,362,853

(2) 기타포괄손익누계액의 증감

<당기>

(단위: 백만원)

구분	기타포괄손익-공정가치 측정 관련손익	보험금융손익 및 재보험금융손익	위험회피목적 파생상품	재측정요소
기초(*1)	(1,705,975)	1,816,041	(2,851)	(10,874)
증감(*2)	916,717	(624,276)	1,199	(1,816)
기말	(789,258)	1,191,765	(1,652)	(12,690)

(*1) 회계정책의 변경효과가 반영 된 후의 금액입니다.

(*2) 기타포괄손익누계액의 증감은 법인세효과가 차감된 후의 금액입니다.

<전기>

(단위: 백만원)

구분	매도가능금융자산 및 만기보유금융자산	보험금융손익 및 재보험금융손익	위험회피목적 파생상품	재측정요소
기초(*1)	207,070	(14,510)	(2,775)	(14,067)
증감(*2)	(646,533)	1,830,550	(76)	3,193
기말	(439,463)	1,816,041	(2,851)	(10,874)

(*1) 회계정책의 변경효과가 반영 된 후의 금액입니다.

(*2) 기타포괄손익누계액의 증감은 법인세효과가 차감된 후의 금액입니다.

(3) 자본조정의 구성내역

(단위: 백만원)

구분	당기말	전기말
주식보상비용	(19)	(17)

29. 이익잉여금

(1) 이익잉여금의 구성내역

(단위: 백만원)

구분	당기말	전기말
대손준비금	6,193	6,603
이익준비금	18,600	18,600
미처분이익잉여금	1,239,026	1,185,884
합 계	1,263,819	1,211,087

연결회사는 상법상의 규정에 따라 자본금의 50%에 달할 때까지 매 결산기마다 금전에 의한 이익 배당액의 100분의 10 이상을 이익준비금으로 적립하도록 하고 있으며, 동 이익준비금은 현금으로 배당할 수 없으나, 자본전입 또는 결손보전을 위해서는 사용될 수 있습니다.

(2) 대손준비금, 해약환급금준비금 및 보증준비금

연결회사는 보험업감독규정에 근거하여 한국채택국제회계기준에 의한 대손충당금이 감독목적상 요구되는 충당금 적립액 합계금액에 미달하는 금액만큼을 대손준비금으로 적립하도록 요구받고 있습니다. 보험업감독규정상에서 규정하는 기업대출채권, 가계대출채권, 부동산프로젝트파이낸싱대출채권등의 각 호별로 한국채택국제회계기준상 대손충당금 총액과 감독규정상 대손충당금 총액의 차이로 산출되며, 이익잉여금에서 보험업법 및 다른 법률에 따라 적립한 적립금을 차감한 금액을 한도로 합니다.

동 대손준비금은 이익잉여금에 대한 임의적립금 성격으로 미처리결손금이 있는 경우에는 미처리결손금이 처리된 때부터 대손준비금을 적립하며, 기존에 적립한 대손준비금이 결산일 현재 적립하여야 하는 대손준비금을 초과하는 경우에는 그 초과하는 금액을 환입할 수 있습니다.

또한 보험업감독규정 제6-11조의5(보증준비금) 및 보험업감독업무시행세칙 제 4-15조(보증준비금 산출)에 따라 이익잉여금 내 보증준비금을 신설 적립 예정이며, 보험업감독규정 제6-11조의6(해약환급금준비금)에 따라 해약환급금준비금을 신설 적립

예정입니다.

1) 대손준비금 잔액

보고기간종료일 현재 대손준비금의 내역은 다음과 같습니다.

(단위: 백만원)

구분	당기말	전기말
대손준비금 기 적립액	6,193	6,603
대손준비금 환입예정금액	(5,797)	(410)
대손준비금 예정 잔액	396	6,193

2) 당기말 현재 이익잉여금 처분 후 해약환급금준비금의 내역은 다음과 같습니다.

(단위: 백만원)

구분	당기
해약환급금준비금 기적립액	-
해약환급금준비금 적립예정액(*)	761,784
해약환급금준비금 예정액	761,784

(*) 당기 적립예정금액은 차기에 개최될 주주총회에서 당기말 기준 이익잉여금 처분 시 법정적립금으로 대체될 예상금액입니다.

3) 당기말 현재 이익잉여금 처분 후 보증준비금의 내역은 다음과 같습니다.

(단위: 백만원)

구분	당기
보증준비금 기적립액	-
보증준비금 적립예정액(*)	146,020
보증준비금 예정액	146,020

(*) 당기 적립예정금액은 차기에 개최될 주주총회에서 당기말 기준 이익잉여금 처분 시 법정적립금으로 대체될 예상금액입니다.

4) 당기 및 전기 중 대손준비금 등 적립액과 적립 후의 순이익 및 주당순이익은 다음과 같습니다.

(단위: 백만원)

구분	당기	전기
당기순이익	133,684	116,839
준비금 적립예정액	(902,007)	410
대손준비금	5,797	410
해약환급금준비금	(761,784)	-
보증준비금	(146,020)	-
준비금 적립후 순이익(*)	(768,323)	117,249
준비금 적립후 주당순이익(원)	(12,736)원	1,943원

(*) 상기 준비금 적립후 순이익은 한국채택국제회계기준에 의한 수치는 아니며, 계약 자지분 배분 및 이연법인세 효과 고려 전의 대손준비금 등 전입액을 당기순이익에 반영하였을 경우를 가정하여 산출된 정보입니다.

(3) 당기 및 전기 중 배당금 지급의 세부내역은 다음과 같습니다.

(단위: 백만원)

당기	주식수	액면가	주당배당액	금액
2022년 12월 31일로 종료되는 회계연도에 대한 배당금	60,328,932주	10,000원	-	-

(단위: 백만원)

전기	주식수	액면가	주당배당액	금액
2021년 12월 31일로 종료되는 회계연도에 대한 배당금	60,328,932주	10,000원	1,160.31원	70,000

30. 보험금융손익 및 재보험금융손익

(1) 당기와 전기 중 투자손익과 보험금융손익간의 관계는 다음과 같습니다.

(단위: 백만원)

구분		당기	전기
투자손익 (보험금융손익 및 재 보험금융손익 제외)	순이자손익	515,765	487,776
	금융상품관련손익	1,318,658	(1,157,642)
	외환손익	22,410	191,968
	기타 투자손익	9,161	18,146
	당기손익으로 인식한 투자손익	672,292	373,597
	기타포괄손익으로 인식한 투자손익(*)	1,193,702	(833,349)
	순 투자손익	1,865,994	(459,752)
보험금융손익	직접참가특성이 있는 보험계약의 기초자산 공정가치변동	(89,287)	131,941
	보험금융이자손익	(433,681)	(356,005)
	할인율 등 금융가정의 변경 효과	(791,525)	2,295,457
	외환손익	(13,846)	(60,008)
	당기손익으로 인식한 보험금융손익	(531,433)	(288,831)
	기타포괄손익으로 인식한 보험금융손익(*)	(796,906)	2,300,216
	순 보험금융손익	(1,328,339)	2,011,385
재보험금융손익	재보험금융이자손익	(13,149)	(12,502)
	할인율 등 금융가정의 변경효과	(14,896)	80,488
	당기손익으로 인식한 재보험금융손익	(13,149)	(12,502)
	기타포괄손익으로 인식한 재보험금융손익(*)	(14,896)	80,488
	순 재보험금융손익	(28,045)	67,986
당기손익으로 인식한 투자손익과 보험금융손익 및 재보험금융손익 합계		127,710	72,264
기타포괄손익으로 인식한 투자손익과 보험금융손익 및 재보험금융손익 합계		381,900	1,547,355
합계		509,610	1,619,619

(*) 표시된 기타포괄손익은 이연법인세 배분 전 금액입니다.

(2) 당기말 및 전기말 현재 연결회사가 직접참가특성이 있는 보험계약에 대해 보유하고 있는 기초항목의 공정가치 금액은 다음과 같습니다.

(단위: 백만원)

구분	당기말	전기말
현금및현금성자산	56,336	58,008
주식	220,271	196,372

구분	당기말	전기말
채권	279,749	283,577
수익증권	67,509	67,591
기타유가증권	151,118	142,937
기타	2,608	4,083
합계	777,591	752,568

(3) 전환일 보유하고 있는 보험계약집합의 기타포괄손익으로 인식한 보험금융손익과 연관된 매도가능금융자산 및 기타포괄손익-공정가치측정금융자산에 대하여 당기 및 전기 기타포괄손익누계액으로 인식한 금액의 변동은 다음과 같습니다.

1) 당기

(단위: 백만원)

구분	공정가치법 관련 금융자산
기타포괄손익누계액 (기초)(*)	(1,705,974)
순공정가치 변동	909,936
당기손익으로 재분류된 순금액	(5,031)
기타포괄손익누계액 (기말)	(801,069)

2) 전기

(단위: 백만원)

구분	공정가치법 관련 금융자산
기타포괄손익누계액 (기초)(*)	207,070
순공정가치 변동	(668,862)
당기손익으로 재분류된 순금액	22,330
기타포괄손익누계액 (기말)	(439,462)

(*) 회계정책의 변경효과가 반영 된 후의 금액입니다.

31. 사업비 및 재산관리비

(1) 당기 및 전기 중 보험서비스비용 등으로 반영된 사업비의 발생내용은 다음과 같습니다.

(단위: 백만원)

구 분		당기	전기
보험취득현금흐름 발생 차액	회수 예상액	(285,888)	(246,058)
	대리점수당	128,706	77,891
	비례수당	63,877	49,193
	판촉 및 운영비	28,393	18,845
	광고선전비	27,403	41,811
	인건비	35,133	23,921
	전산비	12,501	8,772
	수수료	13,183	8,428
	기타	17,341	13,001
	소 계	326,537	241,862
	계약유지비	급여와 임금	14,284
상여금		5,529	4,655
복리후생비		3,518	2,184
퇴직급여		1,213	1,742
여비교통비		102	106
통신비		1,858	1,054
수도광열비		131	157
지급임차료		790	1,251
수선비		92	217
소모품비		52	134
세금과공과		17,497	26,145
전산비		12,454	18,496
수수료		10,797	13,664
협회비		102	199
인쇄비	225	289	

구 분		당기	전기
	광고선전비	1,734	3,814
	감가상각비	2,164	3,288
	접대비	164	302
	수금사무비	11,664	13,141
	기타비용	2,268	2,870
	소 계	86,638	110,692
손해조사비		2,361	2,604
투자관리비		8,328	10,069
기타사업비		84,917	71,554
기타 재보험비용		155	1,544
사업비 합계		508,936	438,325

(2) 당기 및 전기 중 투자서비스비용으로 반영된 재산관리비의 발생내용은 다음과 같습니다.

(단위: 백만원)

구분	당기	전기
급여	882	740
특별상여금	288	202
퇴직급여	91	127
여비교통비	24	7
복리후생비	108	104
통신비	8	25
수도광열비	951	740
지급임차료	3	3
수선비	241	216
보험료	90	86
소모품비	26	27
접대비	1	1
관리용역비	51	42
수수료	3,884	3,740
전산비	22	219
세금과공과	889	916
기타	7	2
합 계	7,566	7,197

32. 현금흐름표

(1) 당기 및 전기 중 비용 및 수익의 조정내역은 다음과 같습니다.

(단위: 백만원)

구 분	당기	전기
현금의 유출이 없는 비용등의 가산 :		
법인세비용	44,072	10,810
이자비용	249	244
보험서비스비용	1,011,557	1,064,667
보험금융비용	531,433	288,831
재보험비용	215,327	191,591
재보험금융비용	13,149	12,502
당기손익-공정가치측정금융자산평가손실	31,653	-
당기손익인식금융자산평가손실	-	184,409
매도가능금융자산 처분손실	15,408	24,444
파생상품평가손실	9,795	23,895
대손상각비	552	(1,604)
감가상각비	26,868	19,596
유형자산처분손실	715	-
무형자산손상차손	8,057	-
퇴직급여	1,024	1,857
복구충당부채전입액	153	269
주식보상비용	669	1,320
외화환산손실	15,239	10,686
기타비용	-	1,301
소 계	1,925,920	1,834,818
현금의 유입이 없는 수익등의 차감 :		
이자수익	(516,281)	(488,020)
배당금수익	(13,522)	(15,842)
보험서비스수익	(1,185,805)	(1,215,389)
재보험수익	(187,652)	(152,648)
기타투자수익	(189)	(7)
당기손익인식금융자산평가이익	-	(30,495)
당기손익-공정가치측정금융자산평가이익	(142,579)	-
매도가능금융자산처분이익	-	(2,114)
기타포괄손익-공정가치측정금융자산처분이익	(20,504)	-

구 분	당기	전기
기타포괄손익-공정가치측정금융자산 손상차손환입	(3,390)	-
파생상품평가이익	(1,872)	(10,460)
외화환산이익	(28,255)	(109,047)
기타총당부채환입액	(92)	-
소 계	(2,100,142)	(2,024,022)
합 계	(174,222)	(189,204)

(2) 당기 및 전기 중 영업활동으로 인한 자산부채의 변동내역은 다음과 같습니다.

(단위: 백만원)

구분	당기	전기
당기손익-공정가치측정금융자산의 증감	89,899	-
당기손익인식금융자산의 증감	-	85,911
상각후원가측정 대출채권의 증감	140	-
대출채권의 증감	-	126,249
미수금의 증감	(3,993)	(1,955)
예치금의 증감	1,769	(1,427)
순보험계약부채의 증감	459,737	144,359
순재보험계약자산의 증감	(28,976)	(25,117)
퇴직금 지급	(77)	(5,571)
기타자산의 증감	(26,686)	(681)
기타금융부채의 증감	(19,462)	8,814
기타부채의 증감	36,147	897
총당부채의 증감	(165)	(588)
합 계	508,332	330,891

(3) 당기와 전기 중 현금의 유입·유출이 없는 주요한 거래는 다음과 같습니다.

(단위: 백만원)

구분	당기	전기
매도가능 및 만기보유금융자산평가손익	-	(833,997)
기타포괄손익-공정가치측정금융자산평가손익	1,195,855	-
보험금융 및 재보험금융손익	(811,802)	2,380,704
투자부동산의 유형자산 대체	(2,306)	(707)
사용권자산의 변동	11,003	2,734
재측정요소	(2,361)	4,417

(4) 당기 및 전기 중 재무활동에서 생기는 부채의 변동은 다음과 같습니다.

1) 당기

(단위: 백만원)

구분	배당금	임대보증금	리스부채
기초	-	8,275	10,508
현금흐름	-	301	(4,165)
기타변동	-	-	9,184
기말	-	8,576	15,527

2) 전기

(단위: 백만원)

구분	배당금	임대보증금	리스부채
기초	-	8,636	12,089
현금흐름	(70,000)	(361)	(3,780)
기타변동	70,000	-	2,199
기말	-	8,275	10,508

33. 기타영업손익

당기 및 전기 중 기타영업수익 및 기타영업비용은 다음과 같습니다.

(단위: 백만원)

구 분	당기	전기
기타영업수익		
임대료수익	12,592	12,284
수수료수익	4,296	2
기타	14,597	13,181
합계	31,485	25,467
기타영업비용		
무형자산상각비	12,542	5,837
투자부동산감가상각비	4,735	4,731
기타	14,947	6,564
합계	32,224	17,132

34. 영업외수익 및 영업외비용

당기 및 전기 중 영업외수익 및 영업외비용은 다음과 같습니다.

(단위: 백만원)

구 분	당기	전기
영업외수익		
잡이익	3,206	23,487
영업외비용		
유형자산처분손실	715	984
기부금	550	500
과징금 벌과금	2	12
무형자산손상차손	8,057	-
무형자산처분손실	-	11
잡손실	1,819	5,655
합 계	11,143	7,162

35. 종업원급여

(단위: 백만원)

구 분	당기	전기
단기종업원급여	76,912	66,931
퇴직급여	4,752	5,168
임직원에게 부여된 주식선택권	669	1,320
합 계	82,333	73,419

36. 주식기준보상

AIA Group Limited(이하 "AIAGL")는 2010년 9월 28일에 채택한 Restricted Share Unit(이하 "RSU") Scheme과 Share Option(이하 "SO") Scheme에 따라 2011년 중 특정임직원에게 RSU와 SO를 최초로 부여하였습니다. 또한, AIA Group Limited은 Employee Share Purchase Plan(이하 "ESPP")를 채택하였습니다.

(1) RSU Scheme

RSU Scheme에서는 가득기간 동안 근무용역제공을 조건으로 RSU가 부여됩니다. 특정 RSU의 성과조건에는 시장성과조건과 비시장성과조건이 포함됩니다. 성과조건에 따라 부여된 RSU는 가득기간이 종료되는 시점에 실제 성과조건충족에 따라 가득되며, 가득기간 중에는 RSU에 대해 배당이 부여되지 않습니다. 이 제도하에서 부여할 수 있는 최대 주식수는 301,100천주이며, 당기말 현재 기준으로 AIAGL 발행 주식수의 약 2.5% 입니다.

당기 및 전기 AIAGL이 부여하고 있는 주식선택권(RSU)에 관한 내역은 다음과 같습니다.

구 분	주식선택권 수량(단위: 주)	
	당기	전기
기 초	403,510	285,716
부 여	120,336	139,622
행 사	(40,003)	(52,725)
소 멸	(160,651)	(62,457)
전 입	8,174	99,314
전 출	(4,994)	(5,960)
기말 잔여주	326,372	403,510

(2) SO Scheme

SO Scheme의 목적은 해당 임직원이 옵션을 행사할 때의 가치를 공유함으로써 해당

임직원의 이익을 회사의 주주들의 이익과 일치시키는 데에 있습니다. 임직원에게 부여된 SO는 AIA Group Limited에 근무하여 특정기간이 경과된 후에 가득됩니다. SO의 만기일은 부여일로부터 10년후 입니다. 이 제도하에서 부여할 수 있는 최대 주식수는 301,100천주로 당기말 현재 기준으로 AIA GL 발행주식수의 약 2.5% 입니다.

당기 및 전기 AIA Group Limited이 부여하고 있는 주식선택권(SO)에 관한 내역은 다음과 같습니다.

구 분	주식선택권 수량(단위: 주)		가중평균행사가격	
	당기	전기	당기	전기
기 초	53,324	38,416	HKD 77.81	HKD 77.02
부 여	11,511	14,908	HKD 80.73	HKD 79.85
행 사	-	-	-	-
소 멸	(53,324)	-	HKD 77.81	-
전 입	-	-	-	-
기말 잔여주	11,511	53,324	HKD 80.73	HKD 77.81

당기 중 행사된 주식선택권은 없으며, 당기말 현재 행사가능한 주식선택권은 없습니다. 당기말 현재 유효한 주식선택권의 가중평균잔여만기는 9.2년이며, 행사가격은 HKD 80.73입니다.

(3) ESPP

ESPP 제도하에 임직원은 본인의 납입으로 AIAGL의 보통주를 구입할 수 있고, 가득기간 종료시에 AIA Group Limited는 임직원 본인이 납입하여 구매한 2주의 주식 당 1주의 matching restricted share purchase unit을 부여합니다. 임직원이 납입한 금액으로 구매하는 주식(이하 "Contribution share")은 주식시장을 통해서 구매됩니다. 임직원은 가득기간 동안 Contribution share를 보유하고 있어야 하며, AIA Group Limited에 재직 중이어야 합니다. Contribution share를 구입할 수 있는 한도는 연봉의 10%를 초과하지 않으며, 연간 최대 HKD117,000까지입니다. 당기에 참여한 임직원들은 HKD7,243,806로 총 96,992주의 AIAGL의 보통주를 구매하였습니다.

(4) 가치평가

연결회사는 주식기준보상의 조건에 근거하여 부여된 SO의 공정가치를 산출하기 위해 옵션이항모형(Binomial lattice model)을 이용하고 RSU와 ESPP 주식기준보상의 공정가치를 산출하기 위해서는 Monte-Carlo simulation model과 Discounted cash flow technique을 이용합니다. 가격변동은 홍콩 증권거래소에서 주식을 거래한 기간 동안 분석한 자료와 동종업계의 과거변동을 고려한 AIA Group Limited 주식의 내재 변동성에 근거하여 예측됩니다. 옵션의 기대만기는 연결회사 직원들의 예상행동에 대한 분석을 기반으로 계산됩니다. 성과조건이 부여된 RSU의 시장조건 추정치는 부여일 이전 1년간의 자료에 근거하고 있습니다.

당기 및 전기 중 부여한 SO, RSU 및 ESPP의 주식기준보상의 측정기준일 현재 공정가치의 가중평균 및 가격결정요소는 다음과 같습니다.

1) 당기

구 분	RSU	SO	ESPP
무위험이자율	3.27%	3.19%	3.16%~4.17%
기대변동성(*1)	28.00%	28.00%	-
배당율	1.60%	1.60%	1.6%~1.7%
옵션의 기대만기	-	10년	-
행사가격	-	HKD 80.73	-
기대만기(*2)	-	7.47년	-
부여일의 가중평균 주가	HKD 78.95	HKD 78.95	HKD 63.85~86.95
부여일 현재 주당 가중평균공정가치	HKD 63.37	HKD 23.97	HKD 66.89

2) 전기

구 분	RSU	SO	ESPP
무위험이자율	1.57%	1.93%	0.84%~4.27%
기대변동성(*1)	26.00%	26.00%	-
배당율	1.70%	1.70%	1.6%~1.7%
옵션의 기대만기	-	10년	-
행사가격	-	HKD 79.85	-
기대만기(*2)	-	7.45년	-

구 분	RSU	SO	ESPP
부여일의 가중평균 주가	HKD 79.85	HKD 79.85	HKD 63.40 ~ HKD 85.05
부여일 현재 주당 가중평균공정가치	HKD 64.11	HKD 21.00	HKD 67.88

(*1) 주가변동성은 지난 3년간 일별 주가분석에 기초하여 산출한 주식의 연속복리 투자수익률의 표준 편차입니다.

(*2) 경영자의 최선의 추정치를 기반으로 양도 불가능, 행사 제한(옵션에 부가된 시장 조건충족가능성 포함) 등에 대한 영향을 기대 만기 산정에 고려했습니다. 조기행사효과는 가득일 이후 주가가 행사가격의 2배가 됐을 때 종업원들이 주식선택권을 행사하는 것으로 가정했습니다.

(5) 보상원가

연결회사의 주식기준보상약정과 관련하여 인식한 총보상원가는 다음과 같습니다.

(단위: 백만원)

구분	당기	전기
사업비	669	1,320

37. 우발상황 및 약정사항

(1) 재보험협약

연결회사는 당기말 현재 원보험계약에 대하여 국내 Korean Re, Swiss Re, RGA, Munich Re, Hannover Re(KR), SCOR, Pacific life Re와 해외 AIA Co, AIA Re, Toa Re, Zurich, Hannover Re(HK), Pacific life Re(SG), AON 과 재보험협약에서 명시하고 있는 조건에 따라 재보험 출재를 하고 있으며, 재보험 수재는 없습니다.

(2) 보유계약 및 계류중인 소송사건

당기말 현재 당사가 고객과의 각종 보험계약에 의거 약정한 총보유계약고는 4,084천 건이며 계약금액 총액은 110,883,406백만원입니다.

당기말 현재 당사가 국내에서 원고로 계류중인 소송사건은 6건이고 소송가액은 약 1,072백만원이며, 피고로 계류중인 소송사건은 31건이고 소송가액은 약 3,897백만원으로 소송과 관련된 손실추정액을 보험계약부채에 계상하고 있습니다. 당사의 경영진은 상기의 소송결과가 당사의 재무상태에 중요한 영향을 미치지 아니할 것으로 판단하고 있습니다.

(3) 기타 약정사항

1) 당기말 현재 연결회사가 지급보증을 제공받고 있는 내역은 다음과 같습니다.

(단위: 백만원)

지급보증처	지급보증액
서울보증보험(주)	392

2) 당기말 현재 기타 약정사항 내역은 다음과 같습니다.

(단위: 백만원)

구분	미사용약정
출자약정	43,236

(4) 당기말 현재 연결회사는 즉시연금 상속만기형 상품 계약자와 소송 중에 있으며 이에 따라 보험금 추가지급 가능성이 있습니다. 보험금의 추가지급여부와 지급금액 및 지급시기에 대하여 현재로서는 예측할 수 없으며 본건 판결의 결과는 소송을 제기 하지 않은 즉시연금 가입자에게도 직간접적으로 영향을 미칠 수도 있습니다.

38. 주당이익 :

(1) 기본주당이익

당기 및 전기의 기본주당이익 등의 계산내역은 다음과 같습니다.

구 분	당기	전기
보통주당기순이익	133,684,087천원	116,839,170천원
유통보통주식수(*)	60,328,932주	60,328,932주
기본주당이익	2,216원	1,937원

(*) 유통보통주식수는 발행주식수를 유통기간으로 가중평균하여 산정하였으며, 취득 시점 이후부터 매각시점까지의 기간 동안 보유한 자기주식은 유통보통주식수에 포함하지 않았습니다.

(2) 희석주당이익

연결회사는 희석성 잠재적보통주가 없으므로 희석주당이익은 기본주당이익과 동일합니다.

39. 특수관계자 거래

(1) 연결회사의 지배회사는 AIA International Limited 이며 차상위지배회사는 AIA Company Limited, 그리고 최상위지배회사는 홍콩에서 영업을 영위하고 홍콩증권거래소에 상장된 AIA Group Limited입니다.

(2) 당기 및 전기 중 특수관계자와의 거래 내역은 다음과 같습니다.

(단위: 백만원)

특수관계자구분	회사명	당기					무형자산취득
		재보험금	재보험료	사업비	재산관리비	기타비용	
최상위지배회사	AIA Group Limited	-	-	175	-	-	-
차상위지배회사	AIA Company Limited	-	(113)	(13,958)	-	-	(532)
기타특수관계자	AIA Reinsurance Limited	8,312	(9,894)	-	-	-	-
기타특수관계자	AIA Share Service HK	-	-	(7,036)	-	-	-
기타특수관계자	AIA IT Guangzhou	-	-	(2,719)	-	-	(271)
기타특수관계자	AIA IT Beijing	-	-	(338)	-	-	(25)
기타특수관계자	AIA Share Service Sdn Bhd	-	-	(203)	(278)	-	(214)
기타특수관계자	AIA Investment Management Private	-	-	(256)	(3,577)	(146)	-
기타특수관계자	AIAIT Kuala Lumpur	-	-	(2,824)	(750)	-	(439)
기타특수관계자	Amplify Health Asia - HK	-	-	(62)	-	-	-
기타특수관계자	AIAIT Chengdu	-	-	(498)	-	-	(76)
기타특수관계자	AIA Services New Zealand Limited	-	-	(132)	-	-	-

(단위: 백만원)

특수관계자구분	회사명	전기					무형자산취득
		재보험금	재보험료	사업비	재산관리비	기타비용	
최상위지배회사	AIA Group Limited	-	-	(1,361)	-	-	-
차상위지배회사	AIA Company Limited	100	(97)	(15,136)	(121)	(3,470)	(159)
기타특수관계자	AIA Reinsurance Limited	7,993	(9,767)	-	-	-	-
기타특수관계자	AIA Share Service HK	-	-	(6,021)	-	-	-
기타특수관계자	AIA IT Guangzhou	-	-	(1,606)	-	-	-
기타특수관계자	AIA IT Beijing	-	-	(421)	-	-	-
기타특수관계자	AIA Share Service Sdn Bhd	-	-	(2,901)	(308)	-	-
기타특수관계자	AIA Investment Management Private	-	-	(97)	(4,172)	41	-

(3) 당기말 및 전기말 현재 특수관계자에 대한 채권·채무의 잔액은 다음과 같습니다

(단위: 백만원)

특수관계자구분	회사명	당기말		
		채권	채무	
		보험미수금	보험미지급금	미지급금
최상위지배회사	AIA Group Limited	-	-	449
차상위지배회사	AIA Company Limited	-	-	814
기타특수관계자	AIA Reinsurance Limited	6,398	4,961	-
기타특수관계자	AIA Share Service HK	-	-	1,848
기타특수관계자	AIA IT Guangzhou	-	-	190
기타특수관계자	AIA IT Beijing	-	-	6
기타특수관계자	AIA Share Service Sdn Bhd	-	-	40
기타특수관계자	AIA Investment Management Private	-	-	781
기타특수관계자	AIAT Kuala Lumpur	-	-	187
기타특수관계자	Amplify Health Asia - HK	-	-	(18)
기타특수관계자	AIAT Chengdu	-	-	27
기타특수관계자	AIA Services New Zealand Limited	-	-	23

(단위: 백만원)

특수관계자구분	회사명	전기말		
		채권	채무	
		보험미수금	보험미지급금	미지급금
최상위지배회사	AIA Group Limited	-	-	462
차상위지배회사	AIA Company Limited	-	-	2,693
기타특수관계자	AIA Reinsurance Limited	6,620	2,459	-
기타특수관계자	AIA Share Service HK	-	-	1,722
기타특수관계자	AIA IT Guangzhou	-	-	160
기타특수관계자	AIA IT Beijing	-	-	70
기타특수관계자	AIA Share Service Sdn Bhd	-	-	30
기타특수관계자	AIA Investment Management Private	-	-	648

(4) 특수관계자와의 자금 거래내역

1) 당기

당기 중 특수관계자와의 자금거래내역은 없습니다.

2) 전기

(단위: 백만원)

특수관계자 구분	회사명	연차배당
지배회사	AIA International Limited	(70,000)

(5) 주요 경영진에 대한 보상

당기와 전기 중요한 경영진에 대한 보상의 구성은 다음과 같습니다.

(단위: 백만원)

구분	당기	전기
단기종업원급여	5,212	5,281
퇴직급여	217	217
주식기준보상	552	771
합계	5,981	6,269

40. 기업회계기준서 제1109호 '금융상품'의 적용

주석 2.1에 기재된 것처럼 연결회사는 2023년 1월 1일을 최초적용일로 하여 기업회계기준서 제1109호를 신규로 적용하여 회계정책이 변경되었고 재무제표에 인식한 금액이 수정되었습니다. 경과규정에 따라 전기 재무제표는 재작성되지 않았습니다.

기업회계기준서 제1109호는 금융자산과 금융부채의 인식, 분류와 측정 및 금융상품의 제거, 금융자산의 손상, 위험회피회계와 관련된 기업회계기준서 제1039호 ‘금융상품: 인식과 측정’의 규정을 대체합니다.

최초 적용일 현재 기업회계기준서 제1109호의 적용으로 연결회사의 재무제표에 미치는 영향은 다음과 같습니다.

(1) 기업회계기준서 제1109호의 적용으로 인해 변경된 연결회사의 기초 이익잉여금 내역은 다음과 같습니다.

(단위: 백만원)

조정내역	금액
기초 이익잉여금 - 기업회계기준서 제1039호	1,211,087
계정과목 재분류로 인한 효과	(79,638)
금융상품의 재측정으로 인한 효과	-
금융상품의 손실충당금 변동으로 인한 효과	(25,631)
소 계	(105,269)
법인세효과	24,317
기업회계기준서 제1109호 도입으로 인한 총 이익잉여금 조정	(80,952)
기초 이익잉여금 - 기업회계기준서 제1109호	1,130,135

(2) 기업회계기준서 제1109호의 적용으로 인해 변경된 연결회사의 기초 기타포괄손익누계액 내역은 다음과 같습니다.

(단위: 백만원)

조정내역	금액
기초 기타포괄손익누계액 - 기업회계기준서 제1039호	1,362,853
계정과목 재분류로 인한 효과	(1,660,778)
기타포괄손익-공정가치로 측정하는 채무상품의 손실충당금 증가	25,631
소 계	(1,635,147)
법인세효과	368,635
기업회계기준서 제1109호 도입으로 인한 총 기타포괄손익누계액 조정	(1,266,512)
기초 기타포괄손익누계액 - 기업회계기준서 제1109호	96,341

(3) 연결회사의 최초 적용일 현재 기업회계기준서 제1039호와 제1109호에 따라 표시된 금융자산의 측정 범주와 종류는 다음과 같습니다.

(단위: 백만원)

후속측정범주		장부금액(*1)			
전기말 (기업회계기준서 제1039호)	당기초 (기업회계기준서 제1109호)	기업회계기준서 제1039호	재분류	재측정	기업회계기준서 제1109호
대여금 및 수취채권					
현금 및 예치금	상각후원가 측정 금융자산	337,683	-	-	337,683
대출채권	상각후원가 측정 금융자산	300	-	-	300
기타금융자산	상각후원가 측정 금융자산	130,879	-	-	130,879
소 계		468,862	-	-	468,862
당기손익인식금융자산					
당기손익인식지정금융자산	당기손익-공정가치 측정 금융자산	322,689	-	-	322,689
단기매매금융자산	당기손익-공정가치 측정 금융자산	826,879	-	-	826,879
소 계		1,149,568	-	-	1,149,568
매도가능금융자산					
매도가능금융자산	기타포괄손익-공정가치 측정 금융자산	4,511,955	(408,274)	-	4,103,681
	당기손익-공정가치 측정 금융자산(*2)(*3)	-	408,274	-	408,274
소 계		4,511,955	-	-	4,511,955
만기보유금융자산					
만기보유금융자산	상각후원가 측정 금융자산	10,079,804	(10,079,804)	-	-
	기타포괄손익-공정가치 측정 금융자산(*4)	-	10,079,804	(1,740,416)	8,339,388
소 계		10,079,804	-	(1,740,416)	8,339,388
합 계		16,210,189	-	(1,740,416)	14,469,773

(*1) 손실충당금 차감 후 기준으로 작성되었습니다.

(*2) 기업회계기준서 제1039호에 따라 매도가능금융자산으로 분류되었던 지분증권 중 161,180백만원은 기타포괄손익-공정가치측정 금융자산으로 지정하지 않아 당기손익-공정가치 측정 금융자산으로 분류되었습니다.

(*3) 기업회계기준서 제1039호에 따라 매도가능금융자산으로 분류되었던 지분증권 중 45,924백만원은 기업회계기준서 제1109호에 따라 채무증권으로 분류되며 SPPI 특성을 충족하지 못하여 당기손익-공정가치 측정 금융자산으로 분류되었으며, 기업회계기준서 제1039호에 따라 매도가능금융자산으로 분류되었던 채무증권 중 201,170백만원은 수취 및 매도모형으로 관리되나 SPPI요건을 미충족하여 당기손익-공정가치 측정 금융자산으로 분류되었습니다.

(*4) 기업회계기준서 제1039호에 따라 만기보유금융자산으로 분류되었던 채무증권 중 10,079,804백만원은 수취 및 매도모형으로 관리되고 SPPI 특성을 충족하여 기타포괄손익-공정가치 측정 금융자산으로 분류되었습니다.

(4) 기업회계기준서 제1109호의 최초 적용일 현재 상각후원가 측정 금융자산 이외의 범주에서 상각후원가 측정 금융자산으로 재분류된 금융자산은 없습니다.

(5) 기업회계기준서 제1109호의 최초 적용일 현재 당기손익-공정가치 측정 금융자산 범주에서 기타포괄손익-공정가치 측정 금융자산으로 재분류된 금융자산은 없습니다

(6) 당기초 408,274백만원은 매도가능금융자산에서 당기손익-공정가치 금융자산으로 재분류되었습니다. 동 금융자산은 계약상 현금흐름이 원리금 지급만을 나타내지 않아 당기손익-공정가치 금융자산으로 분류됩니다.

(7) 최초 적용일인 2023년 1월 1일 기업회계기준서 제1109호의 도입으로 인한 금융상품의 기대신용손실충당금 변동내역은 다음과 같습니다.

(단위: 백만원)

후속측정범주		장부금액			
전기말 (기업회계기준서제1039호)	당기초 (기업회계기준서 제1109호)	기업회계기준서 제1039호	재분류	재측정	기업회계기준서 제1109호
대여금 및 수취채권					
현금 및 예치금	상각후원가 측정 금융자산	-	-	-	-
대출채권	상각후원가 측정 금융자산	-	-	-	-
기타금융자산	상각후원가 측정 금융자산	13,602	-	-	13,602
소 계		13,602	-	-	13,602
매도가능금융자산					
매도가능금융자산	기타포괄손익-공정가치 측정 금융자산	-	-	25,630	25,630
합 계		13,602	-	25,630	39,232

(8) 연결회사의 최초 적용일 현재 기업회계기준서 제1039호와 제1109호에 따라 표시된 금융부채의 측정 범주와 종류는 다음과 같습니다.

(단위: 백만원)

후속측정범주		장부금액			
전기말 (기업회계기준서제1039호)	당기초 (기업회계기준서 제1109호)	기업회계기준서 제1039호	재분류	재측정	기업회계기준서 제1109호
단기매매금융부채	단기매매금융부채	-	-	-	-
상각후취득원가 측정 금융부채	상각후원가 측정 금융부채	83,519	-	-	83,519
파생상품부채	파생상품부채	96,719	-	-	96,719
합 계		180,238	-	-	180,238

41. 기업회계기준서 제1117호 '보험계약'의 적용

연결회사는 2023년 1월 1일을 최초적용일로 하여 기업회계기준서 제1117호를 적용하였습니다.

연결회사는 전환시점 기준 1년 내에 인식한 보험계약 및 재보험계약에 대해서 완전 소급법을 적용하였으며, 그 외 보험계약 및 재보험계약에 대해 공정가치법을 적용하였습니다. 공정가치법을 적용한 계약에 대해서는 경과규정에 의거하여 전환시점 할 인율을 적용하여 전환시점의 기타포괄손익누계액을 영(0)으로 산출하였습니다.

동 기업회계기준서의 적용이 재무제표에 미치는 영향은 다음과 같습니다.

(1) 각 비교시점 현재 기업회계기준서 제1117호의 도입으로 인한 요약재무상태표에 미치는 영향은 다음과 같습니다.

1) 전기초

(단위: 백만원)

계정과목	기업회계기준서 제1104호(A)(*)	계정과목	기업회계기준서 제1117호(B)(*)	증감(B-A)
자산 총계	18,026,339	자산 총계	17,052,078	(974,261)
금융자산	16,313,344	금융자산	16,734,740	421,396
재보험자산	63,062	재보험계약자산	474	(62,588)
기타자산	1,649,933	기타자산	316,864	(1,333,070)
부채 총계	15,903,854	부채 총계	14,203,878	(1,699,976)
보험부채	14,282,320	보험계약부채	13,342,455	(674,211)
		재보험계약부채	265,654	
금융부채	312,609	금융부채	197,007	(115,602)
기타부채	1,308,925	기타부채	398,762	(910,163)
자본 총계	2,122,485	자본 총계	2,848,199	725,714

(*) 2023년 1월 1일 기준 기업회계기준서 제1109호를 최초 적용함에 따라, 상기 재무제표는 기업회계기준서 제1039호를 기준으로 작성되었습니다.

2) 전기말

(단위: 백만원)

계정과목	기업회계기준서 제1104호(A)(*)	계정과목	기업회계기준서 제1117호(B)(*)	증감(B-A)
자산 총계	17,511,287	자산 총계	16,538,491	(972,796)
금융자산	15,941,259	금융자산	16,214,194	272,935
재보험자산	72,716	재보험계약자산	701	(72,015)
기타자산	1,497,312	기타자산	323,596	(1,173,716)
부채 총계	15,829,145	부채 총계	12,456,345	(3,372,800)
보험부채	14,564,805	보험계약부채	11,324,334	(3,028,750)
		재보험계약부채	211,721	
금융부채	267,352	금융부채	179,128	(88,224)
기타부채	996,988	기타부채	741,162	(255,826)
자본 총계	1,682,142	자본 총계	4,082,146	2,400,004

(*) 2023년 1월 1일 기준 기업회계기준서 제1109호를 최초 적용함에 따라, 상기 재무제표는 기업회계기준서 제1039호를 기준으로 작성되었습니다.

(2) 기업회계기준서 제1117호 도입으로 인한 전기 요약손익계산서 및 요약현금흐름 표에 미치는 영향은 다음과 같습니다.

1) 요약손익계산서

(단위: 백만원)

계정과목	기업회계기준서 제1104호(A)(*)	계정과목	기업회계기준서 제1117호(B)(*)	증감(B-A)
영업수익	3,196,660	보험영업손익	40,225	
보험수익	2,351,864	보험서비스수익	1,215,389	
투자수익	817,083	보험서비스비용 및 기타영업비용	1,136,221	
기타영업수익	27,713	재보험순비용	(38,943)	
영업비용	2,851,391	투자영업손익	71,098	
보험부채전입액	282,859	투자서비스수익	864,409	
보험비용	2,279,089	보험금융수익 및 재보험금융수익	-	
투자비용	273,580	투자서비스비용	491,977	
기타영업비용	15,864	보험금융비용 및 재보험금융비용	301,334	
영업이익	345,269	영업이익	111,324	(233,945)
영업외수익	23,427	영업외수익	23,487	
영업외비용	23,871	영업외비용	7,161	
법인세비용차감전순이익	344,824	법인세비용차감전순이익	127,649	
법인세비용	71,725	법인세비용	10,810	
당기순이익	273,100	당기순이익	116,839	(156,260)

계정과목	기업회계기준서 제1104호(A)(*1)	계정과목	기업회계기준서 제1117호(B)(*2)	증감(B-A)
기타포괄손익	(643,415)	기타포괄손익	1,187,135	1,830,550
총포괄이익	(370,316)	총포괄이익	1,303,974	1,674,290

2) 요약현금흐름표

(단위: 백만원)

구분	기업회계기준서 제1104호(A)(*1)	기업회계기준서 제1117호(B)(*2)	증감(B-A)
영업활동 현금흐름	633,561	613,133	(20,428)
투자활동 현금흐름	(399,436)	(401,546)	(2,110)
재무활동 현금흐름	(74,140)	(74,140)	-

(*1) 기업회계기준서 제1104호 '보험계약'과 제1039호 '금융상품: 인식과 측정'을 적용한 금액입니다.

(*2) 기업회계기준서 제1117호 '보험계약'과 제1039호 '금융상품: 인식과 측정'을 적용한 금액입니다.

42. 보고기간 후 사건

지배회사는 2024년 1월 12일 지배회사의 종속기업인 에이아이에이프리미어파트너스(주)에 25,000백만원을 추가로 출자하였으며, 동 출자결과 지배회사의 총 종속기업투자금액은 75,000백만원이며 종속기업인 에이아이에이프리미어파트너스(주)에 대한 지분율은 100.00%입니다.

외부감사 실시내용

「주식회사 등의 외부감사에 관한 법률」 제18조제3항의 규정에 의하여 외부감사 실시내용을 첨부합니다.

1. 감사대상업무

회 사 명	에이아이에이생명보험 주식회사			
감사대상 사업연도	2023년 01월 01일	부터	2023년 12월 31일	까지

2. 감사참여자 구분별 인원수 및 감사시간

(단위 : 명, 시간)

감사참여자 인원수 및 시간	품질관리 검토자 (심리실 등)		감사업무 담당 회계사						전산감사· 세무·가치평가 등 전문가		건설계약 등 수주산업 전문가		합계		
			담당이사 (업무수행이사)		등록 공인회계사		수습 공인회계사								
			당기	전기	당기	전기	당기	전기							당기
투입 인원수	9	6	1	1	14	12	4	3	22	11	-	-	50	33	
투입 시간	분·반기검토	-	-	-	-	-	-	-	-	-	-	-	-	-	-
	감사	147	29	198	122	2,175	1,677	719	483	2,907	557	-	-	6,146	2,868
	합계	147	29	198	122	2,175	1,677	719	483	2,907	557	-	-	6,146	2,868

3. 주요 감사실시내용

구 분	내 역							
전반감사계획 (감사착수단계)	수행시기	2023. 8. 7 ~ 8. 16					7	일
	주요내용	회사와 회사환경에 대한 이해를 통한 중요한 왜곡표시위험의 식별과 평가, 업무팀 구성, 전문가활용 검토, 기업수준 통제 이해, 유의적 계정 및 공시 식별, 감사계획의 수립과 수행에 있어서의 중요성 금액 결정						
현장감사 주요내용	수행시기		투입인원				주요 감사업무 수행내용	
			상주		비상주			
	2023.11.16 ~ 12.01	12	일	2	명	1	명	내부통제 이해 및 평가 중간감사 수행(전산)
	2023.11.16 ~ 11.17, 2023.12.04 ~ 12.13	10	일	17	명	6	명	중간감사 수행
	2023.12.04 ~ 12.13	8	일	17	명	6	명	내부통제 이해 및 평가
	2024.02.15 ~ 02.29	5	일	2	명	1	명	기말 재무제표 현장감사(전산)
2024.02.15 ~ 02.21	5	일	21	명	12	명	내부통제 이해 및 평가	

	2024.02.15 ~ 02.29	11	일	21	명	12	명	기말 재무제표 현장감사
재고자산실사(입회)	실사(입회)시기	-				-	일	
	실사(입회)장소	-						
	실사(입회)대상	-						
금융자산실사(입회)	실사(입회)시기	2024.01.02				1	일	
	실사(입회)장소	에이아이에이생명 본사						
	실사(입회)대상	회사 보유 현금, 수표, 회원권 실물 등						
외부조회	금융거래조회	○	채권채무조회		○	변호사조회		○
	기타조회	-						
지배기구와의 커뮤니케이션	커뮤니케이션 횟수	2	회					
	수행시기	2023년 8월 18일, 2024년 3월 13일						
외부전문가 활용	감사 활용 내용	-						
	수행시기	-				-	일	

4. 감사(감사위원회)와의 커뮤니케이션

구분	일자	참석자	방식	주요 논의 내용
1	2023년 08월 18일	회사측 : 감사위원회 구성원 3인 감사인측 : 업무 수행이사	대면보고	기말감사 계획 보고
2	2024년 03월 13일	회사측 : 감사위원회 구성원 3인 감사인측 : 업무 수행이사	대면보고	기말감사 결과 보고