2021년 AIA생명보험회사의 현황

기간: 2021. 1. 1 – 2021. 12. 31

AIA생명보험 주식회사

※ 이 공시자료는 보험업법 제124조(공시 등) 및 보험업감독규정 제7-44조에 의하여 작성되었으며, 작성내용이 사실과 다름없음을 증명합니다.

- 목 차 -

1. 주요 경영현황 요약 4
Ⅰ. 영업규모 4
Ⅱ. 수익성 5
Ⅲ. 건전성 5
Ⅳ. 자본의 적정성 6
Ⅴ. 주요 경영효율지표 8
Ⅵ. 요약 재무제표 9
2. 일반현황 11
2-1. 선언문 11
2-2. 경영방침 12
2-3. 연혁·추이 12
2-4. 조직 13
2-5. 임직원 현황 14
2-6. 모집조직 현황 14
2-7. 자회사 14
2-8. 자본금 15
2-9. 대주주 15
2-10. 주식 소유 현황 15
2-11. 계약자 배당 16
2-12. 주주 배당 16
2-13. 주식매수선택권 부여내용 16
3. 경영실적 17
3-1. 개요 17
3-2. 손익발생원천별 실적 18
4. 재무상황 19
4-1. 개요 19
4-2. 대출금 운용 26
4-3. 유가증권투자 및 평가손익 28
4-4. 부동산 보유현황 31
4-5. 책임준비금 31
4-6. 외화자산.부채 33
4-7. 대손상각 및 대손충당금 34
4-8. 부실대출현황 36
4-9. 계약 현황 37

4-10. 재보험현황 39
5. 경영지표 41
5-1. 자본의 적정성 41
5-2. 자산건전성 42
5-3. 수 익 성 42
5-4. 유 동 성 42
5-5. 신용평가등급 43
6. 위험관리 43
6-1. 위험관리 개요 43
6-2. 보험위험 관리 45
6-3. 금리위험 관리 48
6-4. 신용위험 관리 50
6-5. 시장위험 관리 54
6-6. 유동성위험 관리 56
6-7. 운영위험 관리 56
7. 기타경영현황 57
7-1. 자회사 경영실적 57
7-2. 타금융기관과의 거래내역 57
7-3. 내부통제 58
7-4. 기관경고 및 임원 문책사항 58
7-5. 임직원대출잔액 58
7-6. 금융소비자보호 실태평가 결과 59
7-7. 민원발생건수 61
7-9. 보험금 부지급률 및 보험금 불만족도 64
7-10. 사회공헌활동 64
7-12. 손해사정사 선임 등 67
8. 신탁부분 68
9. 재무제표 68
9-1. 감사보고서 68
9-2. 대차대조표(재무상태표) 68
9-3. (포괄)손익계산서 68
9-4. 자본변동표 69
9-5. 현금흐름표 69
9-6. 주석사항 69
10. 기타 71
10-1. 임 원 71
10-2. 이용자편람(주요 용어해설) 72

1. 주요 경영현황 요약

Ⅰ. 영업규모

① 일반계정 (단위 : 억원)

구 분	2021 년	2020 년	증 감
현금및예치금	1,043	1,527	-484
대출채권	6,349	6,654	-305
유가증권	153,454	148,178	5,276
부동산	2,239	2,294	-55
비운용자산	5,977	5,907	70
책임준비금	142,819	138,181	4,638
자기자본	21,225	21,580	-355

② 특별계정 (단위 : 억원)

구 분	2021 년	2020 년	증 감
현금및예치금	955	911	44
대출채권	163	167	-4
유가증권	9,649	10,617	-968
유형자산	-	-	-
기타자산주 1)	295	431	-136
계약자적립금	10,720	11,822	-1,102

주 1) 일반계정미수금이 포함된 금액

③ 양계정 합계(일반계정 + 특별계정) (단위 : 억원)

구 분	2021 년	2020 년	증 감
현금및예치금	1,998	2,438	-440
대출채권	6,512	6,821	-309
유가증권	163,103	158,795	4,308
유형자산주 1)	2,239	2,294	-55
기타자산주 2)	6,272	6,338	-66

책임준비금주 3)	153,539	150,003	3,536
자기자본	21,225	21,580	-355

주 1) 일반계정 부동산과 특별계정 유형자산을 합한 금액

주 2) 일반계정 비운용자산과 특별계정 기타자산(일반계정미수금 포함)을 합한 금액

주 3) 일반계정 책임준비금과 특별계정 계약자적립금을 합한 금액

Ⅱ. 수익성

(단위 : 억원, %, %p)

구 분	2021 년	2020 년	증 감
당기순이익	1,758	1,573	185
영업이익률	6.84	5.92	0.92
위험보험료 對 사망보험금 비율	104.15	98.98	5.17
운용자산이익률	4.21	3.47	0.74
총자산수익률 (ROA)	0.99	0.90	0.08
자기자본수익률 (ROE)	8.22	7.52	0.69

* 주요변동요인 : 위험보험료 대비 사망보험금이 더 큰 폭으로 증가하여 위험보험료 대 사망보험금 비율이 증가하였음

Ⅲ. 건전성

1. 가중부실자산

(단위 : 억원, %, %p)

구 분	2021 년	2020 년	증 감
가중부실자산(A)	188	185	3
자산건전성 분류대상 자산(B)	162,158	157,317	4,841
비율(A/B)	0.12	0.12	0.00

2. 유가증권의 공정가액 및 평가손익

(2021 년 12 월 31 일 현재) (단위 : 억원)

구 분		공정가액주)	평가손익
일반계정	당기손익인식금융자산	4,549	512
	매도가능금융자산	53,246	2,074
	만기보유금융자산	95,659	-
	관계종속기업투자주식	-	-
	일 반 계 정 소 계	153,454	2,586
	특 별 계 정 소 계	9,649	246
합 계		163,103	2,832

IV. 자본의 적정성

1. B/S 상 자기자본 (단위 : 억원)

구 분	2020 년	2020 년	증 감
자본총계	21,225	21,580	-355
자본금	6,033	6,033	-
자본잉여금	9,049	9,049	-
이익잉여금	4,241	3,139	1,102
자본조정	-	-	-
기타포괄손익누계액	1,902	3,359	-1,457

2. 지급여력비율 내용 및 산출방법 개요 (단위: 억원, %, %p)

구 분	2021 년	2020 년	증 감
지급여력비율(A/B)	**274.46**	**282.15**	**-7.69**
가. 지급여력금액(A)	20,175	21,271	-1,096
나. 지급여력기준금액(B)	7,351	7,539	-188
Ⅰ. RBC 연결재무제표에 따른 지급여력기준금액	7,351	7,539	-188
1. 보험위험액	2,671	2,340	331
2. 금리위험액	3,508	3,896	-388
3. 신용위험액	2,800	2,780	20
4. 시장위험액	676	758	-83
5. 운영위험액	199	221	-22
Ⅱ. 국내 관계 보험회사 지급여력기준금액 × 지분율	-	-	-
Ⅲ. 국내 비보험금융회사 필요자본량 × 조정치 ×지분율	-	-	-
Ⅳ. 비금융회사에 대한 필요자본량	-	-	-

주) 당사는 연결대상 회사가 없으므로 개별재무제표를 기준으로 산출함

3. 최근 3 개 사업년도 동안 당해 지표의 주요 변동 요인

(단위: 억원, %)

구 분	2021 년 (2021.12 월)	2020 년 (2020.12 월)	2019 년 (2019.12 월)
지급여력비율(A/B)	**274.46**	**282.15**	**254.99**
지급여력금액(A)	20,175	21,271	19,969
지급여력기준금액(B)	7,351	7,539	7,831

* 주요변동요인 : FY2021 년 12 월말 지급여력비율은 FY2020 년 12 월말 대비 7.69%p 하락하여 274.46%를 나타냄

- 지급여력금액: FY2020 년 12 월말 대비 금리 상승에 의한 기타포괄손익누계액의 감소 및 지급 예정 현금배당액 증가에 의하여 지급여력금액이 전년 12 월말 대비 1,096 억원 감소함
- 지급여력기준금액: 보험업감독업무시행세칙 변경(보험부채 금리민감도 잔존만기 최대구간 증가)에 따른 금리위험액 감소에 의하여 지급여력기준금액이 전년 12 월말 대비 188 억원 감소함

V. 주요 경영효율지표

(단위 : %, %p)

구 분		2021 년	2020 년	증 감
신계약률		25.66	25.38	0.28
효력상실해약률		8.94	8.71	0.23
보험금지급율		81.19	81.42	-0.24
사업비율		14.64	13.77	0.86
자산운용율		96.46	96.41	0.05
자산수익률(투자수익률)		4.11	3.39	0.72
계약유지율	13 회차	79.74	76.6	3.14
	25 회차	63.87	62.5	1.37
	37 회차	53.35	54.7	-1.35
	49 회차	47.34	47.4	-0.06
	61 회차	41.83	41.2	0.63
	73 회차	36.91	39.8	-2.89
	85 회차	36.42	39.0	-2.58
금융소비자보호실태평가결과		※ 7-6 금융소비자보호 실태평가 결과 참조		
신용평가등급		AA-	AA-	

VI. 요약 재무제표

① 대차대조표 (단위: 백만원)

구 분		2021 년	2020 년
자 산	현금및예금	104,318	152,708
	대출채권	634,859	665,411
	유가증권	15,345,387	14,817,836
	투자자산	174,491	170,180
	유형자산	55,062	65,282
	무형자산	20,136	22,253
	기타자산	571,951	562,430
	특별계정자산	1,101,299	1,207,764
합 계		18,007,503	17,663,864
부 채 및 자 본	책임준비금	14,281,946	13,818,114
	기타부채	496,849	475,122
	특별계정부채	1,106,223	1,212,667
	자기자본	2,122,485	2,157,961
합 계		18,007,503	17,663,864

* 보증준비금은 보험업감독규정 6-11 조에 의거하여 작성함.(과거자료도 소급적용)

② 손익계산서 (단위: 백만원)

구 분		2021 년	2020 년
보험부문	보험손익	32,712	34,927
	(보험영업수익)	(2,094,525)	(2,279,083)
	(보험영업비용)	(2,061,813)	(2,244,156)
투자부문	투자손익	662,178	533,335
	(투자영업수익)	(1,004,550)	(914,927)
	(투자영업비용)	(342,372)	(381,592)
책임준비금전입액(△)		451,549	354,228
영업이익(또는 영업손실)		243,341	214,034
영업외부문	영업외손익	-18,819	-11,596
	(영업외수익)	(18,694)	(20,875)
	(영업외비용)	(37,513)	(32,471)
법인세비용차감전순이익		224,522	202,438
법인세비용		48,688	45,141
당기순이익		175,834	157,297

2. 일반현황

2-1. 선언문

안녕하십니까,
항상 AIA생명을 성원해 주시는 여러분께 진심으로 깊은 감사를 전합니다.

AIA생명은 올해로 103년의 역사를 지닌 세계 최대 규모의 생명보험그룹 AIA의 한국법인으로 더욱 많은 사람들이 '더 건강하게, 더 오랫동안, 더 나은 삶(Healthier, Longer, Better Lives)'을 영위하도록 돕는다는 소명(purpose)을 가지고 있습니다.

1987년 한국 시장에 진출한 AIA생명은 AIA그룹의 선진 보험기법과 상품기획을 바탕으로 국내에 선한 영향력을 끼치며 꾸준히 성장하고 있습니다. AIA생명은 국내 최초로 다이렉트 영업기법을 도입하고, 생손보 겸업 대리점 제도를 시행했으며, 외화연금 보험상품을 국내 최초로 개발해 판매하는 등 고객의 편의는 물론 한국 보험산업 발전과 선진화에 기여하고 있습니다. 특히 2018년에는 국내 최초로 보험과 헬스 앤 웰니스 프로그램을 결합한 'AIA 바이탈리티' 서비스를 도입하여 국내 인슈어테크 분야를 선도하고 있습니다.

AIA생명은 2021년 12월 기준으로 총 자산규모 18조 75억원, RBC(지급여력) 비율 274.46%를 기록하며 건실한 외형과 최고의 서비스를 자랑하는 우량 생명보험사입니다. 한편 AIA생명의 모그룹인 AIA그룹은 아시아 태평양 지역 18개국에서 지점 및 지사를 운영 중이며, 광범위한 네트워크로 3,800만명 이상의 개인보험 가입고객 및 1,600만개 이상의 기업보험 가입고객을 보유하고 있습니다. 2021년 12월 말 기준 AIA그룹의 총 자산규모는 미화 3,400억 달러에 이릅니다.

AIA생명은 혁신적인 금융상품 및 고객 중심 서비스로 고객들의 성공적인 재무관리를 위해 최선을 다하고 있습니다. 덧붙여 AIA생명은 올바른 가치관과 금융전문지식을 지닌 영업인력을 통해 고객 개개인에게 맞춤 설계된 보험과 서비스를 제공하며 진정한 보험의 가치를 전달하고자 합니다.

앞으로도 AIA생명은 100년의 역사를 통해 쌓아온 노하우를 바탕으로 아시아 태평양 시장의 선도자로서 고객에게 가장 필요한 상품을 개발하고, 차별화된 고객 경험과 개인화된 맞춤 서비스를 제공하기 위해 최선의 노력을 다할 것입니다. 감사합니다.

2021년 12월

에이아이에이생명보험 주식회사 대표 피터 정

2-2. 경영방침

1) 경영이념

많은 사람들이 '더 건강하게, 더 오랫동안, 더 나은 삶(Healthier, Longer, Better Lives)'을 영위할 수 있도록 돕는다.

2) 경영방침

AIA생명은 100여 년 이상의 역사와 전통을 바탕으로 축적된 AIA 그룹만의 노하우와 경험에 기반해, 급변하는 한국보험시장에서 선도적인 경영 전략 및 신규 상품, 혁신적인 고객 서비스를 선보이며 한국보험산업의 발전과 선진화에 기여하고자 한다.

2-3. 연혁·추이

1987. 05.	알리코 (American Life Insurance Company) 재무부 허가
1987. 10.	영업개시
	보험업계 최초로 통신판매기법 도입
1988. 02.	한국 내 최초로 생·손보 겸업대리점 제도 도입
1988. 10.	한국 내 최초로 질병보험(FIH)발매
1992. 09.	한국 내 최초로 무배당 상품 발매
1997. 04.	알리코 생명에서 아메리카 생명(American International Assurance Korea)으로 상호 변경
2000. 06.	AIG생명보험(AIG Life Insurance)으로 마케팅 상호 도입
	다이렉트 마케팅 (직접 판매) 영업 개시
2003. 09.	방카슈랑스 영업 개시
2003. 10.	한국 내 최초로 달러연금보험 발매
2003. 12.	산업자원부 인증 우수기업 선정 및 서비스 경영 최우수상 수상
2004. 11.	한국능률협회 선정 고객만족경영대상 선정
2005. 03.	연간 총 수입보험료 1조원 달성
2006. 09.	하이브리드 영업 개시
	산업자원부 인증 우수기업 선정
2007. 11.	한국능률협회선정 콜센터 서비스 품질지수 1위 선정
2008. 11.	지식경제부 주관 6년 연속 한국서비스품질 우수기업 인증
	한국능률협회선정 콜센터서비스품질지수 생명보험산업부문 2년 연속 1위 선정
2009. 06.	AIA생명으로 사명변경
2010. 02.	2010 고객감동경영대상, 하이스트 브랜드 등 9개 부문 대외수상
2011. 08.	Rebalance your life 캠페인 론칭
2012. 03.	한국능률협회 선정 콜센터서비스품질지수(KSQI) 생명보험산업부문

2013. 09.	'더 리얼 라이프 컴퍼니(The Real Life Company)' 브랜드 포지션 공표
2014. 07	서울 순화동 신사옥 'AIA 타워' 본사 이전
2017. 05	KSQI 우수콜센터 역대 총 10회 선정
2018. 01	한국 AIA생명 법인 공식 출범
2018. 08	AIA바이탈리티 서비스 공식 론칭
2019. 06	새로운 브랜드 포지셔닝 'HLBL (Healthier, Longer, Better Lives)' 공표
2020. 11	AIA 바이탈리티 서비스 개편
2021. 10	'2021 서울사회복지대회' 서울시장상 수상
2021. 12	사회보장정보시스템 구축 공로 '보건복지부장관상' 수상
2021. 12	차등보험료요율제도 개발 기여 '예금보험공사 표창' 수상

2-4. 조직

1) 조직도

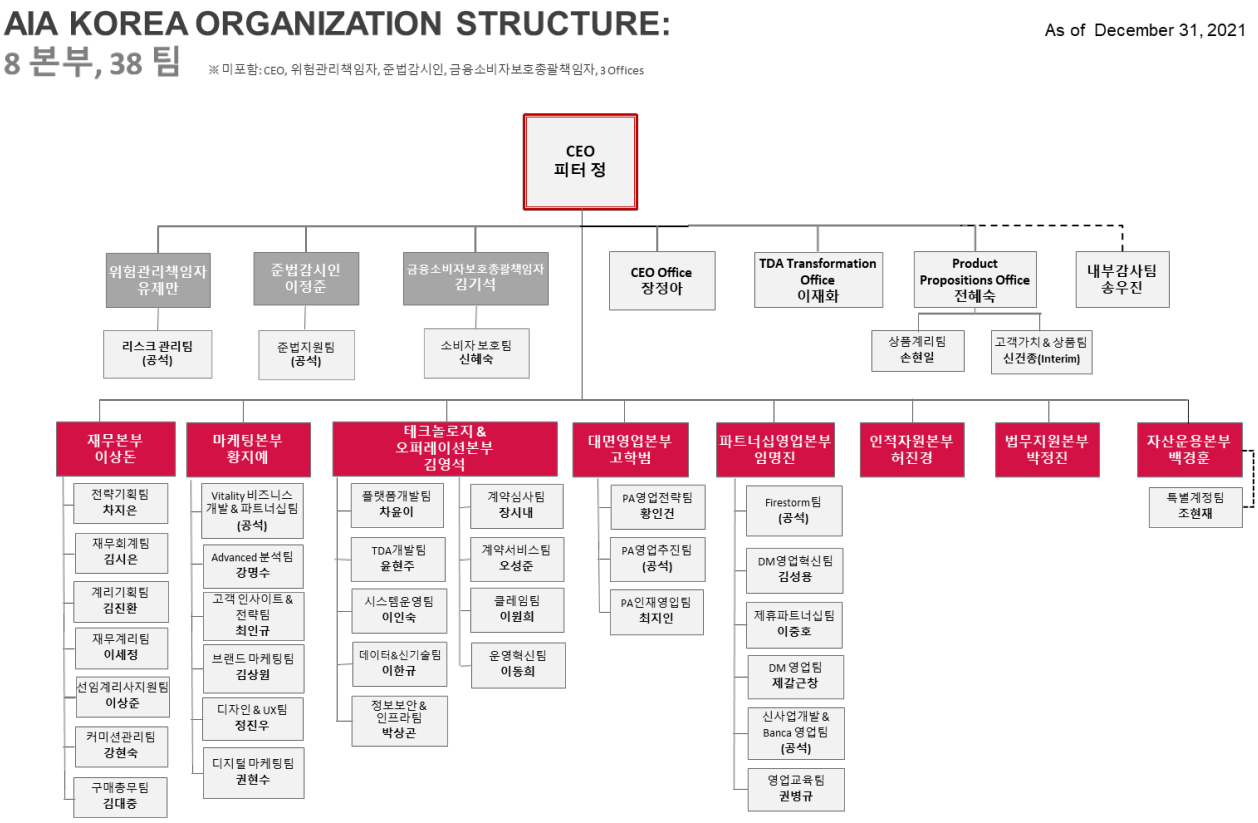

2) 영업조직

(2021 년 12 월 31 일 현재) (단위 : 개)

본 부	지 점	영업소	해외현지법인	해외지점	해외사무소	합 계
-	-	22	-	-	-	22

2-5. 임직원 현황

(2021 년 12 월 31 일 현재)

(단위 : 명)

구 분		2021 년	2020 년
임원	등기임원(사외이사포함)	5	5
	비등기임원	12	11
직원	정규직	560	559
	비정규직	27	26
합 계		604	601

2-6. 모집조직 현황

(2021 년 12 월 31 일 현재) (단위 : 명, 개)

구 분		2021 년	2020 년
보 험 설 계 사		1,184	1,202
대 리 점	개 인	226	222
	법 인	58	57
	계	284	279
금융기관보험 대리점	은행	12	12
	증권	7	7
	상호저축은행	2	2
	신용카드사	8	8
	지역 농축협조합	-	-
	계	29	29

2-7. 자회사

해당사항 없음

2-8. 자본금

(단위 : 억원)

연월일	주식의 종류	발행주식수	증자금액	증자내용	증자후자본금	비 고
2018.01.01	보통주식	3,400,000주	340	법인설립	340	
2018.01.02	보통주식	52,105,798주	5,211	신주발행	5,551	
2018.03.22	보통주식	4,823,134주	482	신주발행	6,033	

2-9. 대주주

(2021 년 12 월 31 일 현재) (단위 : 주, %)

주 주 명	소 유 주 식 수	소 유 비 율
에이아이에이인터내셔널리미티드	60,328,932	100

2-10. 주식 소유 현황

(2021 년 12 월 31 일 현재) (단위 : 개(명), 주, %)

구 분	주 주 수		소유주식수	
		비율		비율
정부 및 정부관리기업체	-	-	-	-
은 행	-	-	-	-
보 험 회 사	-	-	-	-
증 권 회 사	-	-	-	-
투자신탁회사	-	-	-	-
기 타 법 인	1	100	60,328,932	100
개 인	-	-	-	-
외 국 인	-	-	-	-
계	1	100	60,328,932	100

주) 정부관리기업체중 은행업무를 영위하는 기관은 은행으로 분류

2-11. 계약자 배당

(단위 : 원, %)

구 분				2021 년		2020 년	
				배당액	배당률	배당액	배당률
일반계정	이차배당			-	-	-	-
	사업비차배당			-	-	-	-
	장기유지특별배당			-	-	-	-
	위험율차 배당			8,918,820	185.00	12,902,053	180.00
	기 타			-	-	-	-
	합 계			8,918,820	185.00	12,902,053	180.00
특별계정	이차배당	퇴직보험	금리확정형	-	-	-	-
			금리연동형	-	-	-	-
		퇴직보험외		-	-	-	-
		소 계		-	-	-	-
	사업비차배당			-	-	-	-
	장기유지특별배당			-	-	-	-
	위험율차 배당			-	-	-	-
	기 타			-	-	-	-
	합 계			-	-	-	-

주) 소수점이하 둘째자리까지 표시

2-12. 주주 배당

(단위 :억원, 원, %)

구 분	2021 년	2020 년
배 당 율	12%	10%
주 당 배 당 액	1,160	995
주 당 순 이 익	3,722	3,356
배 당 성 향	39.81%	38.14%

2-13. 주식매수선택권 부여내용

* 해당사항없음

3. 경영실적

3-1. 개요

(단위 : 억원)

구 분	2021 년	2020 년
계약자배당전잉여금 (A)	2,245	2,024
계약자지분관련 책임준비금전입액 (B)	-	-
배당손실보전준비금 전입액	-	-
계약자배당준비금 전입액	-	-
계약자이익배당준비금 전입액	-	-
소 계 (B)	-	-
법 인 세 비 용 (C)	487	451
당 기 순 손 익 (A - B - C)	1,758	1,573

3-2. 손익발생원천별 실적

(단위 : 억원)

구 분		2021 년	2020 년	증 감
보험부문	보험손익	327	349	-22
	(보험영업수익)	(20,945)	(22,791)	-1,846
	(보험영업비용)	(20,618)	(22,442)	-1,824
투자부문	투자손익	6,622	5,333	1,289
	(투자영업수익)	(10,046)	(9,149)	897
	(투자영업비용)	(3,424)	(3,816)	-392
책임준비금전입액(△)		4,516	3,542	974
영업이익(또는 영업손실)		2,433	2,140	293
영업외부문	영업외손익	-188	-116	-72
	(영업외수익)	(187)	(209)	-22
	(영업외비용)	(375)	(325)	50
특별계정부문	특별계정손익	-	–	-
	(특별계정수익)	-	–	-
	(특별계정비용)	-	–	-
법인세비용차감전순이익		2,245	2,024	221
법인세비용		487	451	36
당기순이익		1,758	1,573	185

4. 재무상황

4-1. 개요

1) 총 괄

(단위 : 억원, %)

구 분		2021 년		2020 년	
		금액	구성비	금액	구성비
자산	현금및예치금	1,043	0.58	1,527	0.86
	당기손익인식증권	4,549	2.53	7,223	4.09
	매도가능증권 (매도가능금융자산)	53,246	29.57	46,063	26.08
	만기보유증권 (만기보유금융자산)	95,659	53.12	94,892	53.72
	지분법적용투자주식 (관계종속기업투자주식)	-	0.00	-	0.00
	대 출 채 권	6,349	3.53	6,654	3.77
	부동산	2,239	1.24	2,294	1.30
	비운용자산	5,977	3.32	5,907	3.34
	특별계정자산	11,013	6.12	12,078	6.84
	자 산 총 계	180,075	100.00	176,638	100.00
부채 및 자본	책 임 준 비 금	142,819	79.31	138,181	78.23
	계약자지분조정	4	0.00	7	0.00
	기 타 부 채	4,965	2.76	4,744	2.69
	특별계정부채	11,062	6.14	12,127	6.87
	부 채 총 계	158,850	88.21	155,059	87.78
	자 본 총 계	21,225	11.79	21,579	12.22
	부채 및 자본 총계	180,075	100.00	176,638	100.00

* 동 자료는 금융감독원 업무보고서 기준으로 작성되었으며, 감사보고서 상의 공시용 재무제표와 일부 차이가 있을 수 있습니다.

2) 특별계정

(단위 : 억원, %)

구 분		2021 년		2020 년	
		금액	구성비	금액	구성비
자산	현금및예치금	955	8.63	911	7.51
	유가증권	9,649	87.23	10,617	87.55
	대출채권	163	1.47	167	1.38
	유형자산	-	-	-	-
	기타자산	246	2.22	382	3.15
	일반계정미수금	49	0.44	49	0.40
	자 산 총 계	11,062	100.00	12,127	100.00
부채 및 적립금	기타부채	342	3.09	305	2.52
	일반계정미지급금	0	0	0	0
	계약자적립금	10,720	96.91	11,822	97.48
	기타포괄손익누계액	-	-	-	-
	부채,적립금 및 기타포괄손익누계액	11,062	100.00	12,127	100.00

3) 기타사항

IFRS9 및 IFRS17 시행 관련 사전 공시

- 기업회계기준서 제1109호 '금융상품'

2015년 9월 25일 제정된 기업회계기준서 제1109호 '금융상품'은 원칙적으로 2018년 1월 1일 이후 최초로 시작되는 회계연도부터 적용해야 하지만, 당사는 기업회계기준서 제1104호 '보험계약'이 개정・공표되어 기업회계기준서 제1109호의 적용을 한시적으로 면제받을 수 있게 됨에 따라, 2021년까지 기업회계기준서 제1109호의 적용을 면제받을 계획입니다. 당사는 2015년 12월 31일 현재 보험과 관련된 부채의 비율이 총부채금액의 90%를 초과하며, 보험과 관련 없는 활동에 유의적으로 관여하고 있지 아니하므로 기업회계기준서 제1109호 적용의 한시적 면제 요건을 충족할 수 있어 기업회계기준서 제1109호는 2022년 1월 1일 이후 시작되는 회계연도부터 적용할 것으로 예상합니다.

다만, 2020년 3월 국제회계기준위원회의 의결에 따라 IFRS17 최초적용일이 2023년 1월 1일로 연기됨에 따라 기업회계기준서 제1104호가 개정되어 기업회계기준서 제1109호는 2023년 1월 1일 이후 시작되는 회계연도부터 적용할 것으로 예상합니다.

보고기간 종료일 현재 기업회계기준서 1109호를 적용하였을 경우 금융자산 그룹별 공정가치와 당기 중 공정가치 변동내역은 다음과 같습니다.

(단위: 백만원)

구 분	당기말		전기말		공정가치 변동금액
	장부금액	공정가치	장부금액	공정가치	
원금과 원금 잔액에 대한 이자 지급만으로 구성된 현금흐름이 발생하는 계약조건을 갖는 금융자산	15,792,221	16,044,964	15,165,591	16,384,044	(339,080)
그 외 금융자산	383,322	383,322	683,915	683,915	(300,593)
합 계	16,175,543	16,428,286	15,849,506	17,067,959	(639,673)

새로운 기준서는 위험회피회계를 제외하고는 소급하여 적용하되 비교정보를 제공하지 않을 수 있으며, 위험회피회계에 대한 요구사항은 일부 제한적인 예외사항을 제외하고는 전진적으로 적용하여야 합니다. 새로운 기준서의 주요 특징은 다음과 같습니다.

(1) 금융자산의 분류와 측정

금융자산은 사업모형과 계약상 현금흐름특성에 따라 당기손익-공정가치, 기타포괄손익-공정가치 및 상각후원가 금융자산의 세가지 범주로 분류합니다. 금융자산 중 지분상품은 단기매매항목이 아니면 기타포괄손익-공정가치측정 금융자산으로 지정할 수 있으며, 지정취소는 불가합니다. 이와 같이 기타포괄손익-공정가치 측정 금융자산으로 지정된 지분상품은 손상차손을 인식하지 아니하며, 동 자산의 처분 등 제거시에 기타포괄손익누계액에 계상된 평가손익은 당기손익으로 대체되지 아니하고 이익잉여금 또는 기타자본의 항목으로 대체됩니다. 또한, 한편, 금융자산에 내재되어 있는 파생상품은 분리하지 아니하며, 금융자산 범주간 재분류는 엄격히 제한됩니다.

기업회계기준서 제1109호에서 금융자산을 상각후원가 또는 기타포괄손익-공정가치측정 대상으로 분류하기 위한 요건이 현행 기업회계기준서 제1039호의 요건보다 엄격하므로, 기업회계기준서 제1109호 도입 시 당기손익-공정가치 측정 대상 금융자산의 비중이 증가하여 당기손익의 변동성이 확대될 수 있습니다.

(2) 금융부채의 분류 및 측정

새로운 기업회계기준서 제1109호에 따르면 당기손익-공정가치 측정 항목으로 지정한 금융부채의 공정가치 변동 중 해당 금융부채의 신용위험 변동으로 인한 부분은 당기손익이 아닌 기타포괄손익으로 표시하고, 동 기타포괄손익은 후속적으로 당기손익으로 재순환하지 않습니다. 다만, 금융부채의 신용위험 변동에 따른 공정가치 변동을 기타포괄손익으로 인식하면 회계불일치가 발생하거나 확대될 경우에는 해당 공정가치 변동을 당기손익으로 인식합니다.

현행 기업회계기준서 제1039호에서 모두 당기손익으로 인식했던 당기손익-공정가치 측정 항목으로 지정한 금융부채의 공정가치 변동 중 일부가 기타포괄손익으로 표시되므로 금융부채의 평가 관련 당기손

익이 감소할 수 있습니다.

(3) 손상: 금융자산과 계약자산

현행 기업회계기준서 제1039호에서는 발생손실모형(incurred loss model)에 따라 손상발생의 객관적 증거가 있는 경우에만 손상을 인식하지만, 새로운 기업회계기준서 제1109호에서는 상각후원가 또는 기타포괄손익-공정가치로 측정하는 채무상품, 리스채권, 계약자산, 대출약정, 금융보증계약에 대하여 기대신용손실모형(expected credit loss impairment model)에 따라 손상을 인식합니다.

기업회계기준서 제1109호에서는 금융자산 최초 인식 후 신용위험의 증가 정도에 따라 아래 표와 같이 3단계로 구분하여 12개월 기대신용손실이나 전체기간 기대신용손실에 해당하는 금액으로 손실충당금을 측정하도록 하고 있어 현행 기업회계기준서 제1039호의 발생손실모형에 비하여 신용손실을 조기에 인식할 수 있습니다.

	구 분 1)	손실충당금
Stage 1	최초 인식 후 신용위험이 유의적으로 증가하지 않은 경우 2)	12개월 기대신용손실: 보고기간 말 이후 12개월 내에 발생 가능한 금융상품의 채무불이행 사건으로 인한 기대신용손실
Stage 2	최초 인식 후 신용위험이 유의적으로 증가한 경우	전체기간 기대신용손실: 기대존속기간에 발생할 수 있는 모든 채무불이행 사건으로 인한 기대신용손실
Stage 3	신용이 손상된 경우	

주: 1) 기업회계기준서 제1115호 '고객과의 계약에서 생기는 수익'의 적용범위에 포함되는 거래에서 생기는 매출채권이나 계약자산의 경우 유의적인 금융요소가 없다면 전체기간 기대신용손실에 해당하는 금액으로 손실충당금을 측정해야 하고, 유의적인 금융요소가 있다면 전체기간 기대신용손실에 해당하는 금액으로 손실충당금을 측정하는 것을 회계정책으로 선택할 수 있음. 리스채권도 전체기간 기대신용손실에 해당하는 금액으로 손실충당금을 측정하는 것을 회계정책으로 선택할 수 있음

2) 보고기간 말 신용위험이 낮은 경우에는 신용위험이 유의적으로 증가하지 않은 것으로 간주할 수 있음

기업회계기준서 제1109호에서는 최초 인식 시점에 신용이 손상된 금융자산은 최초 인식 후 전체기간 기대신용손실의 누적변동분만을 손실충당금으로 계상합니다.

(4) 위험회피회계

새로운 기업회계기준서 제1109호에서는 현행 기업회계기준서 제1039호에서 정한 위험회피회계의 체계(mechanics of hedge accounting: 공정가치위험회피, 현금흐름위험회피, 해외사업장순투자위험회피)를 유지하지만, 복잡하고 규정중심적인 기업회계기준서 제1039호의 위험회피회계 요구사항을 기업의 위험관리활동에 중점을 둔 원칙중심적인 방식으로 변경했습니다. 위험회피대상항목과 위험회피수단을 확대하였고, 높은 위험회피효과가 있는지에 대한 평가 및 계량적인 판단기준(80~125%)을 없애는 등 위험회피회계 적용요건을 완화하였습니다.

기업회계기준서 제1109호의 위험회피회계를 적용할 경우, 현행 기업회계기준서 제1039호의 위험회피회계 적용요건을 충족하지 못하는 일부 거래에 대해서도 위험회피회계를 적용할 수 있게 되어 당기손익의 변동성이 축소될 수 있습니다.
위험회피회계에 대한 경과규정에 따르면 기업회계기준서 제1109호를 최초 적용할 때 현행 기업회계기준서 제1039호의 위험회피회계 관련 규정을 계속해서 적용할 것을 회계정책으로 선택할 수 있습니다.

- 기업회계기준서 제 1117 호 '보험계약'

1) 주요 회계정책 변경사항

2021 년 4 월 23 일 제정된 기업회계기준서 제 1117 호 '보험계약'은 2023 년 1 월 1 일 이후 최초로 시작되는 회계연도부터 적용되며, 동 기준서는 현행 기업회계기준서 제 1104 호 '보험계약'을 대체할 예정입니다.

기업회계기준서 제 1117 호의 주요 특징은 보험부채의 현행가치 측정, 발생주의에 따른 보험수익 인식, 보험손익과 투자손익의 구분표시 등입니다. 즉, 현행 기업회계기준서 제 1104 호에서는 과거 정보(보험판매 시점의 금리 등)를 이용하여 보험부채를 원가로 측정하고, 당사가 보험료를 수취하면 수취한 보험료를 그대로 현금주의에 따라 보험수익으로 인식하며 보험손익과 투자손익 간 구분표시 의무가 없었습니다. 반면, 기업회계기준서 제 1117 호에서는 현재시점(보고시점)의 가정과 위험을 반영한 할인율을 사용하여 현행가치로 보험부채를 측정하고, 보험수익은 매 회계연도별로 당사가 계약자에게 제공한 서비스를 반영하여 발생주의에 따라 수익을 인식하며 보험손익과 투자손익을 구분 표시하게 됩니다.

당사가 기업회계기준서 제 1117 호를 적용하여 재무제표를 작성하는 경우 현행 재무제표와 유의적인 차이를 발생시킬 것으로 예상되는 부분은 다음과 같습니다. 이러한 부분은 향후 발생할 모든 차이를 포함한 것은 아니며 향후 추가적인 분석결과에 따라 변경될 수 있습니다.

① 보험부채의 평가

기업회계기준서 제 1117 호에 따르면, 당사는 보험계약에 따른 모든 현금흐름을 추정하고 보고시점의 가정과 위험을 반영한 할인율을 사용하여 보험부채 등을 측정합니다. 구체적으로, 당사는 유사한 위험에 노출되어 있고 함께 관리되는 계약으로 구성된 보험계약 포트폴리오를 식별한 후 동 포트폴리오 내에서 수익성이 유사한 계약 등으로 보험계약집합을 구분합니다. 이후 보험계약집합은 미래현금흐름에 대한 추정치(보험계약대출 관련 현금흐름 포함, 화폐의 시간가치 등 반영), 위험조정, 보험계약마진의 합계로 측정됩니다. 기업회계기준서 제 1117 호 도입에 따라 보험계약마진 계정이 새로 도입되는데, 이는 미래에 보험계약서비스를 제공함에 따라 인식하게 될 미실현이익을 의미합니다. 한편, 재보험계약은 재보험회사가 다른 보험회사가 발행한 원수 보험계약 등에서 발생하는 보험금 등을 보상하기 위해 발행한 보험계약을 의미하며, 출재된 보험계약집합도 보험계약 집합에 대한 미래현금흐름의 현재가치를 추정할 때에는 원수보험계약집합과 일관된 가정을 적용합니다.

② 재무성과의 인식 및 측정

기업회계기준서 제 1117 호에 따르면, 보험수익은 매 회계연도별로 당사가 계약자에게 제공한 서비스(보험보장)를 반영하여 수익을 발생주의에 따라 인식하며, 보험사건과 관계없이 보험계약자에게 지급하는 투자요소(해약·만기환급금 등)는 보험수익에서 제외합니다. 또한, 보험손익과 투자손익을 구분 표시함에 따라 정보이용자는 손익의 원천을 확인할 수 있습니다. 또한, 당사는 보험계약집합 관련 화폐의 시간가치와 금융위험 및 이들의 변동효과를 보험금융손익에 포함하며, 해당 기간의 보험금융손익을 당기손익과 기타포괄손익으로 구분할지에 대한 회계정책을 선택하여야 합니다.

③ 보험계약의 전환 관련 회계정책

기업회계기준서 제 1117 호 경과규정에 의하면, 당사는 전환일(2022.1.1., 최초 적용일 직전 연차 보고기간의 기초시점) 전 발행된 보험계약집합에 대해 완전소급법, 수정소급법 또는 공정가치법을 적용하여 기존 원가기준 평가액을 현행가치 평가액으로 조정하여야 합니다. 원칙적으로 당사는 전환일 이전에도 기업회계기준서 제 1117 호를 계속 적용해 온 것처럼 보험 계약집합을 식별·인식·측정(완전소급법)하여야 하지만, 동 방법이 실무적으로 불가능한 경우 수정소급법 또는 공정가치법 중 하나의 방법을 선택하여 적용할 수 있습니다. 다만, 일정 요건을 충족하는 직접참가특성이 있는 보험계약집합의 경우 완전소급법 적용이 가능하더라도 공정가치법을 적용할 수 있습니다. 한편, 수정소급법은 과도한 원가나 노력 없이 이용할 수 있는 합리적이고 뒷받침될 수 있는 정보를 사용하여 완전소급법과 매우 근접한 결과를 얻기 위한 방법이며, 공정가치법은 기업회계기준서 제 1113 호 '공정가치 측정'에 따른 공정가치 평가액 등을 활용하여 보험계약집합을 평가하는 방법입니다. 공정가치법 적용 시 잔여보장부채에대한 보험계약마진 등은 전환일의 보험계약집합 공정가치와 이행현금흐름의 차이로 산정합니다.

2) 도입준비상황

당사는 기업회계기준서 제 1117 호 도입 준비를 위해 2018 년 9 월부터 별도의 도입 추진팀을 구성 및 운영하여 왔으며 회계법인 등에 부채평가시스템 등결산시스템의 구축 용역을 의뢰하였으며 2022 년 12 월 통합 회계결산시스템을 구축이 완료될 예정입니다. 2021 년 시스템을 시범운영하며 정합성 검증을 진행하였고, 2022 년까지 지속적으로 시스템을 고도화하는 한편 전반적인 내부회계관리제도 체계도 구축해나갈 계획입니다. 또한, 2019~2020 년에는 기업회계기준서 제 1117 호 관련 사내 임직원을 대상으로 기준 변경 내용 및 개괄적인 영향에 대해 전파 교육을 실시하였습니다. 코로나 상황으로 인해 2021 년에는 진행된 교육은 없었으나 2022 년에는 외부 상황을 고려하여 다시 진행해 나갈 예정입니다. 한편, 2021 년 4 분기까지 경영진에게 신 회계기준 전환 프로젝트 착수 보고 등 도입준비 관련 내용을 총 3 회 보고 하였습니다.

구체적인 도입 준비상황 및 향후 추진계획은 다음과 같습니다.

주요 활동	준비상황(보고시점 기준)	향후 추진계획
도입추진팀 구성	2018 년 9 월 IFRS17 도입추진팀 구성 (보고기간 종료일 현재 총 13 명의 전담인력)	- 신회계기준 전환 관련 제반업무 진행 - 전담 인력 보강 등

결산시스템 구축	2022 년 12 월 시스템 구축완료, 시범운영	- 시스템 고도화 - 내부회계관리제도 구축
임직원 교육	재경/계리/지원 등 관련 임직원 대상 IFRS 지식 전파 교육 실시	- 코로나 상황 고려 교육 예정
경영진 보고	시스템 구축 진행상황 보고 등	- 시스템 구축 결과 및 재무영향 보고

3) 재무영향

회계기준서 제1117호 시행으로 부채의 평가방법, 수익인식방법 등이 변경됨에 따라 2023년 재무제표의 경우 재무수치 변동성이 발생할 것으로 예상됩니다. 또한, 2023 년 1 월 1 일부터 기업회계기준서 제 1109 호 '금융상품'이 제 1117 호와 함께 동시에 최초 적용됨에 따라 당사의 전체 재무상태표, 손익계산서 수치 등에는 기업회계기준서 제 1109 호의 영향이 포함됩니다. 2021 년의 경우 지속적인 시스템 고도화 및 정합성 검증, 2022 년 병행결산 준비 등의 작업이 수행될 것으로 예상됩니다. 전환시점 재무제표 산출을 위한 소급법 적용기간 등을 포함한 회계정책 및 계리적 가정 방법론 등에 대해 충분한 검토, 검증 등을 진행중에 있어 현재시점에서 향후 기간의 재무제표에 미치는 영향에 대해 합리적인 추정치를 제공하기에는 실무상 어려움이 있습니다. 당사가 현행 기준에 따라 산출한 보험계약부채는 당분기말 현재 14,281,946 백만원 규모입니다.

4-2. 대출금 운용

1) 대출금 운용방침

보험약관 대출과 종업원을 대상으로 하는 지급보증 대출 및 신용대출, 대여금 및 수취채권으로 분류되는 기타대출금을 운용하고 있습니다. K-IFRS 에 따라 대여금 및 수취채권으로 분류되는 금융자산에 대하여 K-IFRS 기준에 의한 대손충당금 설정대상 채권을 확정하고 손상을 인식하는 기준을 설정한 후 각 설정대상 채권 별로 가장 적합한 대손충당금을 인식하고 있습니다.

2) 담보별 대출금

(단위 : 억원, %)

구 분		2021 년		2020 년	
		금액	구성비	금액	구성비
일반계정	콜 론	-	-	-	-
	보 험 약 관	5,083	78.06	5,075	74.39
	부 동 산	-	-	-	-
	유 가 증 권	-	-	-	-
	담 보 계	5,083	78.06	5,075	74.39
	지 급 보 증	6	0.09	10	0.15
	신 용	-	-	-	-
	기 타	1,260	19.35	1,570	23.01
	소 계	6,349	97.50	6,655	97.55
특별계정	콜 론	-	-	-	-
	보 험 약 관	163	2.50	167	2.45
	부 동 산	-	-	-	-
	유 가 증 권	-	-	-	-
	담 보 계	163	2.50	167	2.45
	지 급 보 증	-	-	-	-
	신 용	-	-	-	-
	기 타	-	-	-	-
	소 계	163	2.50	167	2.96
합 계		6,512	100.00	6,822	100.00

주) 대손충당금 및 현재가치할인차금 차감전 금액 기준임

3) 업종별 대출금

(단위 : 억원, %)

업 종 별	2021 년		2020 년	
	금액	구성비	금액	구성비
농업·수렵업·임업·어업·광업	-	-	-	-
제조업	-	-	-	-
전기·가스·수도업·하수폐기물·원료재생·환경복원	-	-	-	-
건설업	-	-	-	-
도·소매및소비자용품,수리·숙박 및 음식점업 ·운수·	-	-	-	-
창고 및 통신업	-	-	-	-
금융 및 보험업	1,260	19.35	1,570	23.01
부동산·임대 및 사업서비스업	-	-	-	-
기타	5,252	80.65	5,252	76.99
합계	6,512	100.00	6,822	100.00

주) 일반계정 및 특별계정 대출금 잔액 합계이며, 대손충당금 및 현재가치할인차금 차감전 금액 기준임.

4) 용도별 대출금

(단위 : 억원, %)

구 분		2021 년		2020 년	
		금액	구성비	금액	구성비
개인대출		5,226	80.25	5,227	76.62
기업대출		1,286	19.75	1,595	23.38
	중소기업	26	0.40	25	0.37
	대기업	1,260	19.35	1,570	23.01
합계		6,512	100.00	6,822	100.00

주) 일반계정 및 특별계정 대출금 잔액 합계이며, 대손충당금 및 현재가치할인차금 차감전 금액 기준임.

4-3. 유가증권투자 및 평가손익

(1) 전체현황

(단위 : 억원)

구 분			공정가액 1)	평가손익
일반 계정	당기손익인식 금융자산 (A)	주 식	-	-
		채 권	-	-
		수 익 증 권	1,137	-31
		외화유가증권	3,108	522
		기타유가증권	304	21
		기 타	-	-
	매도가능 금융자산 (B)	주 식	-	-
		출 자 금	-	-
		채 권	28,878	1,063
		수 익 증 권	114	2
		외화유가증권	23,151	1,006
		기타유가증권	1,103	3
		기 타	-	-
	만기보유 금융자산 (C)	채 권	95,659	-
		수 익 증 권	-	-
		외화유가증권	-	-
		기타유가증권	-	-
		기 타	-	-
	관계종속기업 투자주식 (D)	주 식	-	-
		출 자 금	-	-
		기 타	-	-
	소 계	(A+B+C+D)	153,454	2,586
		당기손익 계상항목		512
		자본조정 및 계약자지분조정 계상항목		2,074
		이익잉여금 계상항목		-
특별	주 식		3,056	100

구 분		공정가액 1)	평가손익
계정	채 권	3,547	-60
	수 익 증 권	930	45
	외화유가증권	2,116	161
	기타유가증권		
	기 타		
	소 계	9,649	246
합 계		163,103	2,832

주 : 대여유가증권은 해당항목에 합산함.

(2) 매도가능금융자산 평가손익(상세)

(단위 : 억원)

구 분				공정가액 1)	평가손익 3)
일반계정	주 식			-	-
	출 자 금			-	-
	채 권			28,878	1,063
	수익증권 2)	주식		-	-
		채권		114	2
		기타		-	-
	외화 유가 증권	주식		-	-
		출자금		-	-
		채권		23,009	983
		수익증권 2)	주식	-	-
			채권	-	-
			기타	-	-
		기타 외화유가증권		143	24
			(채권)	-	-
	신종유가증권			-	-
		(채권)		-	-
	기타유가증권			1,103	3
			(채권)	-	-
	기 타			-	-
	합 계			53,246	2,074

주 1) 대여유가증권은 해당항목에 합산함

주 2) 주식형 및 혼합형 수익증권은 주식, 채권형 수익증권은 채권, 나머지는 기타로 분류

주 3) 일반계정 매도가능증권 평가손익을 대상으로 하며, 평가손익은 업무보고서 AH292 (매도가능금융자산평가손익 상세) 수치와 일치하도록 작성

주 4) 기타항목을 작성할 경우, 해당 내용에 대해 주석으로 상세 기재 요망

4-4. 부동산 보유현황

(단위 : 억원, %)

구 분		2021 년					2020 년				
		업무용	구성비	비업무용	구성비	계	업무용	구성비	비업무용	구성비	계
일반계정	토 지	216	43	763	44	979	253	42	726	43	979
	건 물	245	50	982	56	1,227	308	52	976	57	1,284
	구 축 물	33	7	-	-	33	32	5	-	-	32
	건설중인자산	-	-	-	-	-	-	-	-	-	-
	해외부동산	-	-	-	-	-	-	-	-	-	-
	소 계	494	100	1,745	100	2,238	593	100	1,702	100	2,295
특별계정	토 지	-	-	-	-	-	-	-	-	-	-
	건 물	-	-	-	-	-	-	-	-	-	-
	구 축 물	-	-	-	-	-	-	-	-	-	-
	건설중인자산	-	-	-	-	-	-	-	-	-	-
	해외부동산	-	-	-	-	-	-	-	-	-	-
	소 계	-	-	-	-	-	-	-	-	-	-
합 계		494	100	1,744	100	2,238	593	100	1,702	100	2,295

** 업무용과 비업무용은 기업회계기준의 유형자산/투자자산의 분류기준에 따라 작성함.

4-5. 책임준비금

(단위 : 억원)

구 분		2021 년	2020 년
일반계정	보험료적립금	138,067	133,986
	지급준비금	3,160	2,887
	미경과보험료적립금	14	16
	보증준비금	1,569	1,280
	계약자배당준비금	10	12
	계약자이익배당준비금	-	-
	배당보험손실보전준비금	-	-
	재보험료적립금	-	-
	소 계	142,819	138,181

구 분		2021 년	2020 년
특별계정	보험료적립금	10,683	11,767
	지급준비금	37	55
	계약자배당준비금	-	-
	계약자이익배당준비금	-	-
	소 계	10,720	11,822
합 계		153,539	150,003

* 주요변동요인 : 수입보험료 유입으로 인한 보험료적립금 증가
* 보증준비금은 보험업감독규정 6-11 조에 의거하여 작성함.(과거자료도 소급적용)

<책임준비금 적정성평가 주요현황>

(1) 책임준비금 적정성평가 결과

(단위 : 백만원)

구분		평가대상준비금 (A)	LAT 평가액 (B)	잉여(결손)금액 (C=A-B)
금리 확정형	유배당	30,818	54,031	-23,213
	무배당	9,230,744	7,122,255	2,108,488
금리 연동형	유배당	-	-	-
	무배당	3,749,322	3,101,146	648,176
변액		67,453	-50,439	117,892
합계		13,078,337	10,226,993	2,851,344

(2) 현행추정 가정의 변화수준 및 변화근거

주요가정*	변화수준		변화근거
	직전 평가시점	해당 평가시점	
할인율	-3.62% - 23.48%	-3.00% – 18.97%	규정 및 금리시나리오 변경
위험률	21% - 295%	21% - 345%	최근 경험통계를 근거로 최근 추세에 맞게 가정을 조정함
해약률	1% - 57%	1% - 56%	최근 경험통계를 근거로 최근 추세에 맞게 가정을 조정함

주요가정*	변화수준		변화근거
	직전 평가시점	해당 평가시점	
사업비율	0.4% - 185%	0.07% - 184.40%	최근 경험통계를 근거로 최근 추세에 맞게 가정을 조정함

* 할인율, 위험률, 해약률 및 사업비율 등

(3) 재평가 실시 사유

재평가 실시 사유
산출방식, 금리시나리오 및 가정 변경

4-6. 외화자산.부채

1) 형태별 현황

(단위 : 억원)

구 분		2021 년	2020 년	증 감
자산	예 치 금	429	792	-363
	유 가 증 권	26,259	26,836	-577
	외 국 환	-	-	-
	부 동 산	-	-	-
	기 타 자 산	260	263	-3
	자 산 총 계	26,948	27,891	-943
부채	차 입 금	-	-	-
	기 타 부 채	10,985	11,332	-347
	부 채 총 계	10,985	11,332	-347

* 업무보고서 AH018 참조

2) 국가별 주요자산운용 현황

(단위 : 억원)

구 분	현금및 예치금	대출	유가증권			외국환	부동산	기타자산	합계
			채권	주식	기타				
케이맨군도	-	-	5,213	5	-	-	-	47	5,265
버어진 아일랜드	-	-	3,708	-	-	-	-	41	3,749
홍콩	-	-	2,665	387	-	-	-	26	3,078
인도	-	-	2,096	-	-	-	-	26	2,122
미국	-	-	1,778	200	-	-	-	22	2,000
총 계	-	-	15,460	592	-	-	-	162	16,214

주) 국내운용분(한국물) 제외, 투자금액이 큰 상위 5 개 국가순으로 기재

* 업무보고서 AH020 참조

4-7. 대손상각 및 대손충당금

1) 대손충당금 및 대손준비금

(단위 : 억원)

구 분	2021 년	2020 년
대 손 충 당 금	187	189
일 반 계 정	187	189
국 내 분	187	189
국 외 분	-	-
특 별 계 정	-	-
대 손 준 비 금	66	67
일 반 계 정	64	66
국 내 분	64	66
국 외 분	-	-
특 별 계 정	2	1

구 분			2021 년	2020 년
합 계			253	256
	일 반 계 정		251	255
		국 내 분	251	255
		국 외 분	-	-
	특 별 계 정		2	1
대 손 상 각 액			-	-
	일 반 계 정		-	-
		국 내 분	-	-
		국 외 분	-	-
	특 별 계 정		-	-

주) 특별계정은 퇴직보험, 퇴직연금, 변액보험 특별계정임

* 업무보고서 AH030 참조

2) 대손준비금 등의 적립

(단위 : 억원)

구 분		전분기말	전입	환입	당분기말
이익잉여금		4,249	-	9	4,240
	대손준비금	68	-	3	66

4-8. 부실대출현황

1) 부실대출 현황

(단위 : 억원)

구 분		2021 년	2020 년
총 대 출		6,512	6,822
	일반계정	6,349	6,655
	특별계정	163	167
부 실 대 출		2	2
	일반계정	2	2
	특별계정	-	-

주 1) 부실대출은 고정, 회수의문 및 추정손실 분류대출의 합계임.
2) 특별계정은 퇴직보험, 퇴직연금, 변액보험 특별계정임
* 업무보고서 AH156 참조

2) 신규발생 법정관리업체 등의 현황

(단위 : 억원)

업 체 명	법정관리, 화의 및 workout 개시결정일자	연말 총대출잔액	부실대출 잔액	법정관리, 화의 및 workout 진행상황	비 고
-	-	-	-	-	-

4-9. 계약 현황

1) 보험계약과 투자계약의 구분

(단위 : 억원)

계 정	구 분	당분기	전분기
일 반	보험계약부채	142,819	141,893
	투자계약부채	-	-
	소 계	142,819	141,893
특 별	보험계약부채	10,720	10,802
	투자계약부채	-	-
	소 계	10,720	10,802
합 계	보험계약부채	153,539	152,695
	투자계약부채	-	-
	합 계	153,539	152,695

* 보험업감독업무시행세칙 별표 26 제 2 장(보험계약 분류 등)에 따른 구분

** 특별계정에는 퇴직보험, 퇴직연금, 변액보험만 기재하고 나머지 특별계정은 일반계정에 기재

2) 보험계약의 현황

(단위 : 건, 억원, %)

구 분			2021 년				2020 년			
			건 수		금 액		건 수		금 액	
				구성비		구성비		구성비		구성비
일반 계정	개인보험		4,038,743	99.74	1,005,778	98.16	3,922,380	99.70	913,072	97.87
		생존보험	41,426	1.02	22,274	2.17	44,200	1.12	23,549	2.52
		사망보험	3,920,718	96.83	971,257	94.79	3,792,689	96.40	875,855	93.88
		생사혼합	76,599	1.89	12,247	1.20	85,491	2.17	13,668	1.47
	단체보험		10,427	0.26	18,829	1.84	11,818	0.30	19,845	2.13
		단체보장	10,427	0.26	18,829	1.84	11,818	0.30	19,845	2.13
		단체저축	-	-	-	-	-	-	-	-
	소 계		4,049,170	100.00	1,024,608	100.00	3,934,198	100.00	932,917	100.00
특별계정	퇴직보험		-	-	-	-	-	-	-	-
	퇴직연금		-	-	-	-	-	-	-	-
	소 계		-	-	-	-	-	-	-	-
합 계			4,049,170	100.00	1,024,608	100.00	3,934,198	100.00	932,917	100.00

주 1) 건수는 보유계약의 건수임.

2) 금액은 주계약보험가입금액임.

3) 변액보험의 경우, 자금의 운용은 특별계정으로 이루어지나, 계약 자체는 일반계정에서 관리되므로 보험계약현황에서는 일반계정에 포함.

4-10. 재보험현황

1) 국내 재보험거래현황

(단위: 억원)

구 분			당반기	전반기	반기대비 증감액
국내	수재	수입보험료	-	-	-
		지급수수료	-	-	-
		지급보험금	-	-	-
		수지차액(A)	-	-	-
	출재	지급보험료	912	942	-30
		수입수수료	80	88	-8
		수입보험금	780	710	70
		수지차액(B)	-52	-144	92
	순수지 차액 (A+B)		-52	-144	92

* 주요변동요인 : 수입현금흐름 증가효과가 지급현금흐름에 비해 더 크므로 전반기 대비 수지차액이 축소됨

2) 국외 재보험거래현황

(단위: 억원)

구 분			당반기	전반기	반기대비 증감액
국외	수재	수입보험료	-	-	-
		지급수수료	-	-	-
		지급보험금	-	-	-
		수지차액(A)	-	-	-
	출재	지급보험료	85	279	-194
		수입수수료	-63	60	-123
		수입보험금	184	185	-1
		수지차액(B)	36	-34	70
	순수지 차액 (A+B)		36	-34	70

* 업무보고서 AH196 참조

* 주요변동요인 : 지급현금흐름의 변동효과가 수입현금흐름에 비해 더 크므로 전반기 대비 수지차액이 증가됨

3) 재보험자산의 손상

(단위: 억원)

구 분	당분기	전분기	증 감	손상사유*
재보험자산	631	622	9	-
손상차손	-	-	-	
장부가액*	631	622	9	-

* 장부가액 = 재보험자산 - 손상차손

5. 경영지표

5-1. 자본의 적정성

1) B/S 상 자기자본

(단위: 억원)

구 분	2021 년 (2021 년 12 월)	2021 년 3/4 분기 (2021 년 9 월)	2021 년 2/4 분기 (2021 년 6 월)
자본총계	21,225	21,467	21,418
자본금	6,033	6,033	6,033
자본잉여금	9,049	9,049	9,049
이익잉여금	4,241	4,249	3,943
자본조정	-	-	-
기타포괄손익누계액	1,902	2,136	2,393

2) 지급여력비율 내용 및 산출방법 개요

(단위: 억원, %)

구 분	2021 년 (2021 년 12 월)	2021 년 3/4 분기 (2021 년 9 월)	2021 년 2/4 분기 (2021 년 6 월)
지급여력비율(A/B)	**274.46**	**281.88**	**278.10**
가. 지급여력금액(A)	20,175	20,650	20,686
나. 지급여력기준금액(B)	7,351	7,326	7,439
Ⅰ. RBC 연결재무제표에 따른 지급여력기준금액	7,351	7,326	7,439
1. 보험위험액	2,671	2,449	2,427
2. 금리위험액	3,508	3,490	3,488
3. 신용위험액	2,800	2,942	3,005
4. 시장위험액	676	691	804
5. 운영위험액	199	203	207

구 분	2021 년 (2021 년 12 월)	2021 년 3/4 분기 (2021 년 9 월)	2021 년 2/4 분기 (2021 년 6 월)
Ⅱ. 국내 관계 보험회사 지급여력기준금액 × 지분율	-	-	-
Ⅲ. 국내 비보험금융회사 필요자본량 × 조정치 ×지분율	-	-	-
Ⅳ. 비금융회사에 대한 필요자본량	-	-	-

주) 당사는 연결대상 회사가 없으므로 개별재무제표를 기준으로 산출함.

(단위 : %)

항목 번호	구 분		2021 년	2020 년
5-2	**자산건전성**	부실자산비율 AH026	0.12	0.12
5-3	**수 익 성**	운용자산이익률 AH045	4.21	3.47
		위험보험료 대 사망보험금 비율 AH043	104.15	98.98
		영업이익률 AH042	6.84	5.92
		총자산수익율(ROA) 계산식 참고	0.99	0.90
		자기자본수익율(ROE) 계산식 참고	8.22	7.52
5-4	**유 동 성**	유동성비율 AH154	219	276
		수지차비율 AH062	39.48	38.12

5-5. 신용평가등급

최근 3 년간 변동상황	Fitch	
	장 기	단 기
2019.12.31	AA-	-
2020.12.31	AA-	
2021.12.31	AA-	

6. 위험관리

6-1. 위험관리 개요

1) 위험관리정책, 전략 및 절차 등 체제 전반에 관한 사항

가. 정책

기업 가치를 극대화하고 당사 보험 계약자를 보호하기 위해 경영 전반에 내재되어 있는 다양한 위험을 효율적으로 측정, 통제, 관리할 수 있는 리스크 관리 체계를 구축하고 있습니다.

나. 전략

리스크 관리는 과다한 리스크 노출의 방지를 위한 리스크 허용한도 설정, 특정 부문에의 리스크 집중을 방지하기 위한 리스크 분산 및 리스크와 수익의 균형을 고려하여 전사적 독립적으로 이루어지고 있습니다.

다. 절차

a. 리스크 인식 : 경영활동상 일어나는 각종 리스크에 대해 보험, 금리, 신용, 시장, 유동성, 운영리스크의 각 항목으로 분류

b. 리스크 측정/평가 : 리스크 평가 대상의 양적 측정 및 발생 가능성, 연속성, 통제의 효율성 등을 종합적으로 측정/평가

c. 리스크 통제 : 리스크 한도를 고려해 리스크 유지 혹은 감소를 위한 결정을 하며, 리스크 감소 결정시 이를 위한 최선의 리스크 헷징 전략을 수립

d. 리스크 모니터링 : 각각의 리스크 영역에 대해 리스크 요인을 설정하여 일별, 월별, 분기별로 상시 모니터링을 실시하고 있으며, 새로운 리스크 및 잠재 리스크 발견 시 즉시 경영진에게 보고

2) 내부 자본적정성 평가 및 관리절차에 관한 사항

- 자체 위험 및 지급여력 평가체제 도입현황

도입현황	유예사유	향후 추진일정
도입 준비중	내부모형 구축 미흡	- 국내 규정 상의 ORSA 를 위한 내부모형을 개발하고, ORSA 프로세스를 규정하는 기준 수립. 비즈니스 결정 과정에 ORSA 활용 (2023 년)

3) 이사회(리스크관리위원회) 및 위험관리조직의 구조와 기능

가. 위험관리위원회

- 경영상 발생할 수 있는 위험을 효율적으로 관리, 감독하고 적시에 적정 수준을 넘어서는 위험에 대해 효율적인 의사결정을 하기 위한 협의체로서 위험관리위원회를 운영하고 있습니다.
- 구성: 사외이사 및 사내이사로 구성되어 있습니다.
- 활동: 연 4 회 개최되며, 위험관리기준의 제정 및 개정, 위험관리의 기본 방침 및 전략, 개별 리스크별 한도관리 등을 논의하고 있습니다.
- 이와 별도로 재무위험위원회, 운영위험위원회, 자산부채관리위원회가 연 4 회 개최되며, 각각 재무위험, 운영위험, ALM 위험과 관련된 의사결정을 하고 있습니다.

나. 위험관리조직

- 위험관리조직은 위험관리책임자와 그를 지원하는 리스크관리팀(Risk Management)으로 구성되어 있습니다. 위험관리조직은 재무위험관리 및 운영위험관리 분야에 대하여, 전사 리스크 관리 전략수립, 리스크 관리 한도 설정, 상시 모니터링을 통해 위험관리위원회를 보좌하고 독립적인 리스크 관리 업무를 수행하고 있습니다.

4) 위험관리체계구축을 위한 활동

가. 리스크관리 상시 모니터링 시스템

- 당사는 일별, 월별, 분기별 보고서를 통해 상시 모니터링 시스템을 운용하고 있으며 리스크 영역별로 리스크 요인별 한도 설정을 통해 효과적이고, 효율적인 보고 체계를 구축하고 있습니다.

나. 리스크관리 시스템 구축

- 비재무리스크의 경우 E-GRC 라는 시스템을 활용하여 체계적이고 통합적으로 관리하고 있습니다.

5) 연결기준 지급여력비율 산출에 관한 사항

당사는 연결대상 회사 없습니다.

6-2. 보험위험 관리

1) 개념 및 위험액

① 개념

보험회사 고유 업무인 보험계약의 인수 및 보험금 지급과 관련하여 발생하는 위험으로, 보험계약자에게 받은 보험료와 실제 지급된 보험금 간의 차이 등으로 인한 손실 발생 가능성을 의미합니다.

② 보험위험액 현황

(단위: 백만원, %)

구 분	2021년('21.12월)		2021년 상반기(21.6월)		2020년('20.12월)	
	익스포져	보험가격 위험액	익스포져	보험가격 위험액	익스포져	보험가격 위험액
가. 지배회사 보험 가격위험액	509,088	267,117	473,780	242,707	462,179	234,013
1. 재보험인정 비율 적용전	-	267,117	-	242,707	-	234,013
2. 보유율(%)	-	69.66	-	66.61	-	67.19
Ⅰ.사망	72,507	12,256	71,288	12,044	70,056	11,832
Ⅱ. 장해	5,399	4,034	5,667	4,223	5,887	4,165
Ⅲ. 입원	67,122	12,418	66,496	12,314	65,179	12,299
Ⅳ. 수술·진단	358,432	235,874	325,049	211,777	316,202	203,678
Ⅴ. 실손의료비	3,823	1,983	3,839	1,925	3,475	1,633
Ⅵ. 기타	1,804	552	1,442	425	1,380	405
나. 국내 종속 보험 회사보험가격위험액	-	-	-	-	-	-
1. 생명보험	-	-	-	-	-	-
2. 장기손해보험	-	-	-	-	-	-
3. 일반보험	-	-	-	-	-	-
4. 자동차보험	-	-	-	-	-	-
다. 해외 종속 보험회사 보험가격위험액	-	-	-	-	-	-
1. 생명보험	-	-	-	-	-	-

구 분	2021년('21.12월)		2021년 상반기('21.6월)		2020년('20.12월)	
	익스포져	보험가격 위험액	익스포져	보험가격 위험액	익스포져	보험가격 위험액
2. 장기손해보험	-	-	-	-	-	-
3. 일반보험	-	-	-	-	-	-
4. 자동차보험	-	-	-	-	-	-
라. 재보험전업 종속회사 보험가격위험액	-	-	-	-	-	-
1. 국내 보험가격 위험액	-	-	-	-	-	-
2. 해외 보험가격 위험액	-	-	-	-	-	-
마. RBC 연결재무제표 기준 보험가격위험액	509,088	267,117	473,780	242,707	462,179	234,013
1. 지배회사 및 종속보험회사 보험가격위험액	509,088	267,117	473,780	242,707	462,179	234,013
2. 재보험전업 종속회사 보험가격위험액	-	-	-	-	-	-

주 1) 보장성보험은 보장성사망보험과 보장성상해보험임

주 2) 세부 작성요령은 업무보고서[AH252] 참조

주 3) 당사는 연결대상 회사가 없으므로 개별재무제표를 기준으로 산출함

2) 측정(인식) 및 관리방법

위험기준자기자본제도(RBC) 기준에 따라 다음과 같이 보험위험을 측정하고 있습니다. 보험가격위험액은 산출기준일 이전 1 년간 보유위험보험료를 익스포져로 하고 조정위험계수는 기본위험계수에 갱신여부 및 당사 손해율을 감안하여 산출한 후 익스포져에 조정위험계수를 곱하여 계산합니다.

3) 재보험정책

① 개요

당사는 보험위험의 집중 해소 및 자본관리 효율성 증대를 목적으로 재보험을 활용하고 있습니다. 매년 재보험 운영실적 분석을 기초로 재보험 협약의 개정을 진행하여 재보험 비용을 적절히 관리하고 있습니다. 재보험 운영전략은 회사의 재보험 업무를 취급함에 있어 기본적인 원칙을 정하고, 재보험 출재 기능을 보다 효율적이고 체계적으로 수행, 감독하여 운영의 건전성을 유도하고자 함이며 다음의 사항이 포함됩니다.

1. 재보험 출재 목적
2. 출재 대상위험
3. 출재율 결정기준
4. 재보험사 선정기준
5. 재보험 출재 절차
6. 재보험 출재 관리
7. 재보험 협약서 관리
8. 재보험사 관리
9. 내부통제

이러한 보험 위험의 관리와 더불어 재보험은 회사의 재무구조 개선, 계약체결 역량 증대, 신상품 개발 지원 등과 관련하여 재보험사의 전문적 자원을 활용함으로써 보험회사의 업무능력 향상에도 기여하고 있습니다.

② 상위 5 대 재보험자 편중도 현황

(단위 : 백만원)

구 분	상위 5 대 재보험자			
	AA- 이상	A+ ~ A-	BBB+이하	기타
출재보험료	176,542	-	-	-
비 중	79.60%	-	-	-

주1) 외국신용기관의 신용등급은 세칙 별표 22 기준에 따라 국내신용기관의 신용등급으로 전환한다.
주2) 출재보험료의 비중은 전체재보험료대비 비중을 기재

③ 재보험사 郡별 출재보험료

(단위 : 백만원)

구 분	AA- 이상	A+ ~ A-	BBB+이하	기타	합계
출재보험료	221,780	-	-	-	-
비 중	100.00%	-	-	-	-

주1) 기타는 무등급, 부적격 재보험사를 포함하며 재보험사, 보험종목, 출재 경위 및 출재보험료 규모 등을 별도로 요약하여 기술한다.

6-3. 금리위험 관리

1) 개념 및 위험액

① 개념

미래 시장금리 변동 및 자산과 부채의 만기구조 차이로 인해 발생하는 경제적 손실 위험으로서, 금리변동이 자산 및 부채의 미래 현금흐름의 현재가치 변화를 통하여 보험회사의 순자산가치에 미치는 부정적인 영향을 말합니다.

② 금리위험액 현황

(단위: 백만원, %)

구 분	2021년('21.12월)		2021년 상반기('21.6월)		2020년('20.12월)	
	익스포져	금리민감액	익스포져	금리민감액	익스포져	금리민감액
가. 지배회사 보험부채	13,577,758	178,435,445	13,371,968	174,494,131	13,171,063	174,695,187
Ⅰ.금리확정형	10,899,899	165,055,152	10,704,922	163,364,336	10,541,690	156,576,072
Ⅱ.금리연동형	2,677,859	13,380,292	2,667,046	11,129,796	2,629,374	18,119,115
나.지배회사 금리부자산	15,647,248	204,597,323	15,098,156	201,327,777	15,057,741	200,666,129
Ⅰ. 예치금	104,309	1,578	107,545	475	152,698	9,756
Ⅱ. 당기손익인식 지정증권	153,539	581,048	153,206	636,694	160,360	702,345
Ⅲ. 매도가능증권	5,188,688	35,856,638	4,718,116	30,284,638	4,590,056	27,059,324
Ⅳ. 만기보유증권	9,565,853	161,043,367	9,614,514	163,312,898	9,489,216	165,341,722
Ⅴ. 관계.종속기업 투자주식	-	-	-	-	-	-
Ⅵ. 대출채권	634,859	7,114,691	504,775	7,093,072	665,411	7,552,981
다.지배회사 금리위험액		350,784		348,837		389,564
- 금리변동계수(%)	1.3		1.3		1.5	
라. 국내 종속회사 금리위험액	-	-	-	-	-	-
마. 해외 종속회사 금리위험액	-	-	-	-	-	-

주 1) 세부 작성요령은 업무보고서[AH258] 참조

주 2) 금리위험액 = max(|금리부자산금리민감액 - 보험부채금리민감액| * 금리변동계수, 최저금리위험액한도) + 금리역마진위험액

주 3) 금리부자산민감액 = ∑(금리부자산 익스포져 * 금리민감도)

주 4) 금리부부채민감액 = ∑(금리부부채 익스포져 * 금리민감도)

주 5) 금리역마진위험액 = max{ 보험료적립금 × (적립이율 - 자산부채비율 × 시장금리) × 0.5 , 0}

[최저보증이율별 금리연동형 부채 현황]

(단위: 백만원)

구 분	0%이하	0%초과 2%이하	2%초과 3%이하	3%초과 4%이하	4%초과	합계
금리연동형 부채	-	2,335,166	11,483	42,068	46,570	2,435,286

주 1) 최저보증옵션이 없는 적립금은 0%이하로 표시

주 2) 금리연동과 금리확정형의 형태를 복합적으로 가지고 있는 부채의 경우에는 작성시점을 기준으로 판단

주 3) 주계약과 특약은 분리하여 기재

[보험부채 금리민감도 잔존만기 최대구간]

잔존만기 최대구간	20 년이상 ~ 25 년미만	25 년이상 ~ 30 년미만	30 년이상 ~ 35 년미만	35 년이상 ~ 40 년미만	40 년이상 ~ 45 년미만	45 년이상 ~ 50 년미만	50 년이상
적용 여부							O
적용시점*							2021 년 6 월말

주) 현재 적용 중인 잔존만기 최대구간의 적용시점을 표시(아직 적용하지 않은 잔존만기 최대구간은 공란으로 표시)

[금리차 산정방식별 만기불일치위험액 계산]

만기불일치위험액 계산방식	경과규정 1*1	경과규정 2*2	최종규정*3
적용여부	-	-	O
적용 시점*4	-	-	2017 년 12 월말

주 1) 보험업감독업무시행세칙 [별표 27]에 따른 공시기준이율로 금리차를 산정하고 만기불일치위험액 계산

주 2) 보험업감독업무시행세칙 [별표 27]에 따른 공시기준이율에서 감독원장이 제시하는 산업위험스프레드의 35%를 차감한 값을 금리차 선정을 위한 공시기준이율로 하여 계산한 만기불일치위험액에서 경과규정 1 에 따른 만기불일치위험액과의 차이금액의 반을 차감한 값을 만기불일치위험액으로 사용

주 3) 보험업감독업무시행세칙 [별표 27]에 따른 공시기준이율에서 감독원장이 제시하는 산업위험스프레드의 35%를 차감한 값을 금리차 선정을 위한 공시기준이율로 하여 만기불일치위험액 계산

주 4) 현재 적용 중인 경과규정 또는 최종규정의 적용시점을 표시(아직 적용하지 않은 경과규정 또는 최종규정은 공란으로 표시)

2) 측정(인식) 및 관리방법

금리리스크는 금리 변동에 따른 순자산가치(자산 - 부채)의 변화를 나타내는 금리민감도를 이용하여, 향후 1년간 예상되는 금리변동폭을 감안한 순자산가치의 하락을 금리리스크로 인식합니다.

금리민감액은 각 대상 익스포져에 해당 위험률 계수(금리민감도)를 곱한 금액으로, 자산의 금리민감도는 채권평가기관으로부터 제공받은 듀레이션을 사용하고 있으며, 부채의 금리민감도는 업계 평균 해약율에 기초한 금리민감도를 공통 적용하고 있습니다.

당사는 자산과 부채의 익스포져 차이 및 금리민감도 차이를 줄이기 위한 자산운용전략을 통해 금리리스크를 관리하고 있습니다.

6-4. 신용위험 관리

1) 개념 및 위험액

① 개념

신용리스크란 채무자의 부도, 거래상대방의 계약불이행 등으로 발생할 수 있는 손실 중 예상 손실을 초과하는 위험액으로서, 신용위험 측정대상 자산은 거래상대방의 채무불이행 등에 의해 가치 또는 손익이 변화하는 예금, 매도가능증권, 만기보유증권, 지분법적용 투자주식, 대출채권, 부동산 및 기타 자산(비운용자산) 등을 포함합니다.

② 신용위험액 현황

(단위: 백만원)

구 분		2021년('21.12월)		2021년 상반기('21.6월)		2020년('20.12월)	
		익스포져	신용위험액	익스포져	신용위험액	익스포져	신용위험액
Ⅰ. 운용자산	현금과 예치금	104,318	1,245	107,552	1,283	152,708	1,828
	대출채권	634,866	1,519	504,786	56	665,426	1,895
	유가증권	15,345,387	243,233	15,215,129	263,991	14,817,836	238,464
	부동산	223,908	18,669	226,512	18,867	229,445	18,872
	소 계	16,308,478	264,666	16,053,979	284,198	15,865,415	261,059
Ⅱ. 비운용자산	재보험자산	63,062	1,192	62,644	1,191	56,425	1,087
	기 타	178,190	6,302	186,535	7,400	190,942	7,489
	소 계	241,252	7,494	249,180	8,592	247,367	8,576
Ⅲ. 장외파생금융거래		53,875	647	58,310	700	57,397	689

Ⅳ. 난외항목*	60,034	7,204	58,655	7,039	64,370	7,724
합계 (Ⅰ+Ⅱ+Ⅲ+Ⅳ)**	16,663,639	280,009	16,420,123	300,526	16,234,549	278,044

주 1) 세부 작성요령은 업무보고서[AH259] 참조

2) 측정(인식) 및 관리방법

① 측정방법

- 위험기준자기자본제도(RBC)에 따른 신용위험액은 대차대조표 자산, 장외파생금융거래 및 재보험거래로 구분하며, 익스포져에 위험계수를 곱하여 산출합니다.
- 위험계수는 자산종류별, 거래상대방(채무자 포함)의 신용등급별로 차등화하며, 담보, 보증 및 상계의 신용위험경감기법을 적용하는 신용위험 감소 효과를 인정합니다.

② 관리방법

- 당사의 자산 포트폴리오 특성상, 신용리스크 관리는 유가증권이 중점적 대상이 되고 있으며 정기 보고서를 통해 관련 법규상 한도 및 내부 운용지침에 따른 신용등급별, 발행자별, 산업별 집중도 등을 모니터링하고 있습니다.

3) 신용등급별 익스포져 현황

① 채권

(단위: 백만원)

구 분	신용등급별 익스포져							
	무위험	AAA	AA+~AA-	A+~BBB-	BBB- 미만	무등급	기타*	합계
국공채	8,545,925	-	-	-	-	-	-	8,545,925
특수채	317,244	1,301,710	90,528	-	-	-	-	1,709,482
금융채	-	-	769,703	-	-	-	-	769,703
회사채	-	458,191	970,321	-	-	-	-	1,428,512
외화유가증권(채권)	10,460	42,709	944,551	1,440,684	-	-	-	2,438,403
합 계	8,873,629	1,802,609	2,775,102	1,440,684	-	-	-	14,892,024

*기타는 조건부 자본증권 임

② 대출채권

(단위: 백만원)

구 분	신용등급별 익스포져							
	무위험	AAA	AA+ ~ AA-	A+ ~ BBB-	BBB- 미만	무등급	기타	합계
콜론, 신용대출, 어음할인대출, 지급보증대출	-	589	-	-	-	-	2	592
유가증권담보대출	-	-	-	-	-	-	-	-
부동산담보대출	-	-	-	-	-	-	-	-
보험계약대출	-	-	-	-	-	-	508,314	508,314
기타대출	-	125,961	-	-	-	-	-	125,961
합 계	-	126,550	-	-	-	-	508,316	634,866

주 1) 세부 작성요령은 업무보고서[AH261] 참조

③ 재보험자산

(단위 : 백만원, %)

구 분		신용등급별 익스포져				
		AA-이상	A+~A-	BBB+이하	기 타	합 계
국내	재보험미수금*	10,695(41.12%)	-	-	-	10,695(41.12%)
	출재미경과보험료적립금	7,939(77.34%)	-	-	-	7,939(77.34%)
	출재지급준비금	42,315(80.15%)	-	-	-	42,315(80.15%)
해외	재보험미수금	15,317(58.88%)	-	-	-	15,317(58.88%)
	출재미경과보험료적립금	2,326(22.66%)	-	-	-	2,326(22.66%)
	출재지급준비금	10,482(19.85%)	-	-	-	10,482(19.85%)

주 1) 기타는 무등급, 부적격 재보험사를 포함하며 재보험사, 보험종목, 출재 경위 및 출재보험료 규모 등을 별도로 요약하여 기술한다.

주 2) 재보험미수금은 RBC 기준상 요건을 만족할 경우 미지급금을 상계한 순액으로 기재

주 3) 국내라 하면 국내에서 허가받은 재보험사 및 국내지점을 의미

④ 파생상품

(단위: 백만원)

구 분	신용등급별 익스포져						
	무위험	AAA	AA+~AA-	A+~BBB-	BBB- 미만	무등급	합계
금리관련	-	1,250	-	-	-	-	1,250
주식관련	-	-	-	-	-	-	-
외환관련	-	52,626	-	-	-	-	52,626
신용관련	-	-	-	-	-	-	-
기 타	-	-	-	-	-	-	-
합 계	-	53,875	-	-	-	-	53,875

주 1) 세부 작성요령은 업무보고서[AH262] 참조

4) 산업별 편중도

① 채권

(단위: 백만원)

구 분	산업별 편중도						
	공공행정	제조업	운수업	금융 및 보험업	부동산업 및 임대업	기 타	합 계
국내채권	8,545,925	1,058,430	949,915	824,384	474,742	600,226	12,453,621

② 대출채권

(단위: 백만원)

구 분	산업별 편중도		
	금융 및 보험업	기 타	합 계
보험계약대출	-	508,314	508,314
기 타	126,550	2	126,552
합 계	126,550	508,316	634,866

6-5. 시장위험 관리

1) 개념 및 익스포져

① 개념

시장위험은 위험기준자기자본제도(RBC) 기준으로 일반시장위험과 변액보험보증위험으로 구분됩니다. 일반시장위험은 주가, 금리, 환율 등 시장 가격의 변동으로 자산의 시장 가치가 하락함으로써 회사에 손실이 발생할 위험입니다. 변액보험보증위험은 회사가 판매하고 있는 변액보험에 있어 운용자산의 시장 가치 하락으로 인한 보증 손실이 발생하는 위험입니다.

② 시장위험액 현황

(단위 : 백만원)

구 분		2021년('21.12월)		2021년 상반기('21.6월)		2020년('20.12월)	
		익스포져	시장위험액	익스포져	시장위험액	익스포져	시장위험액
Ⅰ. 일반시장위험	단기매매증권	-	-	-	-	-	-
	외화표시자산부채	1,543,446	123,476	1,657,228	132,578	1,521,705	121,736
	파생금융거래	-959,123	-69,670	-855,626	-64,415	-737,595	-57,268
	소 계	700,152	56,012	869,148	69,051	812,447	64,996
Ⅱ. 변액보험보증위험	변액종신보험	-	-	-	-	-	-
	변액연금보험	156,906	1,473	160,005	1,947	164,540	1,925
	변액유니버셜보장성보험	158,942	9,502	157,748	8,784	154,755	8,251
	변액유니버셜저축성보험	457,562	566	496,421	617	519,456	651
	기 타	7,149	6	7,581	6	8,117	6
	소 계	780,558	11,546	821,755	11,354	846,869	10,834
합계 (Ⅰ+Ⅱ)		1,480,710	67,559	1,690,903	80,405	1,659,316	75,830

주 1) 세부 작성요령은 업무보고서[AH263] 참조

③ 변액보험보증위험액 현황

(단위: 백만원)

구 분	보험료수익	계약자적립금	보증준비금	최저보증위험액
변액종신보험	-	-	-	-
변액연금보험	20,799	156,906	13,729	1,473
변액유니버셜보장성보험	40,707	158,942	119,767	9,502

변액유니버셜저축성보험	48,966	457,562	121	566
기 타	613	7,149	5	6
소 계	111,085	780,558	133,622	11,546

주 1) 세부 작성요령은 업무보고서[AH277] 참조

2) 측정(인식) 및 관리방법

① 인식방법

위험기준자기자본제도 (RBC) 기준에 의거하여 시장위험 상대방의 익스포져 및 시장위험을 산출하고 있습니다. 일반시장위험액은 주가, 금리, 환율 익스포져에 대해 각각의 시장위험계수를 곱하여 측정하고, 변액보험의 보증위험액은 보증위험에 대하여 CTE방식을 적용하여 산출하고 있습니다.

② 관리방법

회사는 시장위험 관리를 위하여 손실한도, 베타, 듀레이션, 외화자산 순포지션, 전체 운용자산 대비 위험자산의 규모 등에 대한 기준을 마련하고 있으며, 리스크관리부서는 운용부서에서 이러한 한도를 준수하고 있는지 정기적으로 모니터링하여 보고하고 있습니다.

3) 민감도분석 결과

(단위: 백만원)

구 분	손익영향	자본영향
(환율)원/달러 환율 100 원 증가	33,806	-
(환율)원/달러 환율 100 원 감소	-33,806	-
(이자율)금리 100bp 의 증가	-5,810	-358,566
(이자율)금리 100bp 의 감소	5,810	358,566
(주가)주가지수 10%의 증가	11,376	-
(주가)주가지수 10%의 감소	-11,376	-

주 1) 회사가 보유한 편입물 중, 시장위험변수(환율, 이자율, 주가지수변동)의 일정변동(환율 USD 대비 100 원, 이자율 1%, 주가지수 10%)에 따라 편입물의 공정가치변동을 계정구분에 따라 당기손인인식금융자산 및 매매목적파생상품의 경우 손익에 미치는 영향으로 매도가능금융자산의 경우 자본에 미치는 영향으로 구분하여 공시

주 2) 민감도분석 대상계정, 방법, 기준 등에 대하여 상세히 기술

주 3) 민감도분석은 시장위험 익스포져에 한정함

6-6. 유동성위험 관리

1) 개념 및 유동성갭 현황

① 개념

유동성위험이란 자산과 부채의 만기구조 불일치나 급격한 현금흐름의 변동으로 유동성 자금의 과부족이 발생하여 예상치 못한 손실이 발행할 위험을 말합니다.

② 유동성갭 현황

(단위 : 백만원)

구 분		3 개월이하	3 개월초과 ~ 6 개월 이하	6 개월초과 ~1 년 이하	합 계
자 산 (A)	현금과 예치금	102,094	-	-	102,094
	유가증권	520,775	51,379	68,506	640,659
	대출채권	126,179	313	444	126,935
	기 타	12,272	168	74,443	86,882
	자산 계	761,319	51,859	143,392	956,570
부 채 (B)	책임준비금	10,767	7,750	11,700	30,217
	차입부채	-	-	-	-
	부채 계	10,767	7,750	11,700	30,217
유동성갭 (A-B)		750,552	44,109	131,692	926,353

주 1) 생명보험회사 일반계정과 감독규정 제 5-6 조 제 1 항제 1 호 및 제 4 호 내지 제 6 호의 특별계정을 대상으로 산출한다, 책임준비금은 해약식적립금 기준

2) 측정(인식) 및 관리방법

당사는 유동성 비율 및 유동성 갭을 통해 유동성 관리를 하고 있습니다.

- 유동성 비율이란 만기 3개월 미만 유동자산 대비 직전 3개월 지급보험금의 비율로 유동자산 보유 규모의 적정성을 평가하는 지표입니다.
- 유동성 갭이란 3개월, 6개월 등의 구간 내에서 발생하는 자산과 부채의 현금흐름의 차이로, 급격한 현금흐름 변동 시에도 유동성 자금이 부족하지 않도록 관리하고 있습니다.

6-7. 운영위험 관리

1) 개념

운영위험은 부적절하거나 잘못된 내부의 절차, 인력 및 시스템 또는 외부의 사건으로 인하여 발생할 수 있는 손실 위험을 말하며, 불완전판매 등 일반 경영 활동에서 발생하는 포괄적인 손실위험으로 정의됩니다.

2) 인식 및 관리방법

- RBC 기준 측정 대상은 회사의 모든 보험계약으로, 산출기준일 직전 1 년간 수입보험료를 익스포져로하며, 이에 대해 위험계수 1%를 곱하여 산출합니다.
- 당사는 운영위험위원회를 운영하고 있으며, 비재무적 위험의 사전적 관리를 위한 RCA(Risk Control Assessment)와 사후적으로 사고재발 방지를 위한 Incident Management 등을 지속적으로 적용하여 경영활동 프로세스 전반에 걸쳐 운영위험을 관리하고 있습니다.

7. 기타경영현황

7-1. 자회사 경영실적

해당사항 없음

7-2. 타금융기관과의 거래내역

(단위 : 억원)

구 분			예 입		운 용		비 고 2)
			과 목	금 액	과 목	금 액	
국내	타 보 험 사		-	-	-	-	
		소 계	-	-	-	-	
	은 행		-	-	보통예금 기타예금 정기예금 채권	15 1,005 22 327,966	
		소 계	-	-		329,008	
	기 타 금융 기관 1)		-	-	RP 채권	1,260 481,306	
		소 계	-	-		482,566	
해외 금융 기관			-	-	채권	851,366	
		소 계	-	-		851,366	
합 계			-	-	-	1,662,940	

주 1) 기타 금융기관은 타보험사 및 은행을 제외한 제 2 금융권 및 외국금융기관(외국에 본점을 둔 국내지점 포함)을 말함.

주 2) 타금융기관과 특별한 거래약정이 있는 경우 기재할 것.
주 3) 대출채권의 경우 대손충당금 차감전 금액임.
주 4) 예입은 타금융기관의 자금을 거래약정에 의해 예입하는 경우 동 금액 기재
주 5) 운용은 보험사의 자금을 거래약정에 의해 타금융기관으로 유출하는 경우 동 금액 기재

7-3. 내부통제

1) 준법감시인

- 금융회사의 지배구조에 관한 법률 제24조에 의하여 회사가 법령을 준수하고, 경영을 건전하게 하며, 주주 및 이해관계자 등을 보호하기 위하여 임직원이 직무를 수행할 때 준수해야 할 기준 및 절차를 정한 내부통제기준을 제정하여 운영하고 있습니다.
- 금융회사의 지배구조에 관한 법률 제 25 조에 의하여 준법감시인을 선임하고 있으며, 준법감시인의 직무 수행을 보좌하기 위한 준법감시인 지원조직을 운영하고 있습니다.

7-4. 기관경고 및 임원 문책사항

조치기관	조치일자	조치이유	조치내용
금융감독원	2021.02.23	부문검사 결과에 대한 조치 요구	- 문책사항: 보험계약의 체결 또는 모집에 관한 금지행위 위반(기존보험계약의 부당 소멸) - 관련조치 ① 기관: 과징금 43 백만원 ② 직원: 자율처리 필요사항 1건

7-5. 임직원대출잔액

(단위 : 억원)

구 분	2021 년	2020 년
임직원대출잔액	6	10

7-6. 금융소비자보호 실태평가 결과

금융소비자보호 실태평가는 18 개 회사를 3 개조로 나누어 3 년 주기로 현장평가를 실시하고 있으며, 당사는 2021 년 현장평가 대상으로 분류되어 2020 년 평가대상이 아닙니다.

구 분			항목별 평가 결과 (2020년)
계량 항목	1	민원 사전예방 관련 사항	해당없음
	2	민원처리노력 및 금융소비자 대상 소송 관련 사항	해당없음
비계량 항목	3	금융소비자보호 전담조직 관련 사항	해당없음
	4	금융상품 개발 과정의 소비자보호 체계 구축 및 운영	해당없음
	5	금융상품 판매 과정의 소비자보호 체계 구축 및 운영	해당없음
	6	민원 관리시스템 및 소비자정보 공시 관련 사항	해당없음
	7	기타 소비자보호 관련 사항	해당없음
종합등급			현장평가 미실시

주 1) 금융소비자 보호에 관한 법률 제 32 조 제 2 항에 따라 금융회사는 금융감독원이 주관하는 '금융소비자보호 실태평가제도'를 통해 소비자 보호 수준을 종합적으로 평가 받음

주 2) 평가대상사는 영업의 규모 및 시장점유율, 취급하는 금융상품의 종류 및 성격, 감독 및 검사결과, 민원 및 분쟁 현황을 고려하여 금융감독원이 매년 지정하는 회사로 직전연도에 실태평가를 받은 자, 자율진단을 실시한 회사는 해당년도 평가에서 제외될 수 있음

주 3) 회사별 평가결과조회는 협회의 공시사이트를 통해 제공하고 있음

구 분			항목별 평가 결과 (2019년)	항목별 평가 결과 (2018년)
계량 항목	1	민원발생건수	양호	양호
	2	민원처리노력	양호	우수
	3	소송건수	양호	양호
	4	영업 지속가능성	양호	양호
	5	금융사고	양호	우수
비계량 항목	6	소비자보호 조직 및 제도	보통	양호
	7	상품개발과정의 소비자보호 체계 구축 및 운영	양호	양호
	8	상품판매과정의 소비자보호 체계 구축 및 운영	양호	양호
	9	민원관리시스템 구축 및 운영	보통	보통
	10	소비자정보 공시	양호	보통
종합등급			**양호**	**양호**

주 1) 금융소비자보호모범규준에 따라 금융회사는 금융감독원이 주관하는 '금융소비자보호 실태평가제도를 통해 소비자 보호 수준을 종합적으로 평가받음

주 2) 평가대상사는 영업규모 및 민원건수가 업권 전체의 1%이상인 회사로, 민원건수가 적거나 영업규모가 작은 회사는 해당년도 평가에서 제외될 수 있음

주 3) 회사별 평가결과조회는 협회의 공시사이트를 통해 제공하고 있음

7-7. 민원발생건수

아래에서 공시하고 있는 민원건수는 방문, 우편, 팩스 및 전자매체(홈페이지, 이메일 등) 등을 통하여 서면으로 민원의사를 표시한 건을 대상으로 작성되었으며 중복되거나 반복적으로 제기된 민원은 1 건으로 처리하였습니다. 또한 금융위원회, 금융감독원, 한국소비자원 등 타기관에서 이첩된 민원도 포함하여 작성되었습니다.

*** 작성대상기간 : 당분기 (2021. 10. 1. ~ 2021. 12. 31.)**
전분기 (2021. 7. 1. ~ 2021. 9. 30.)

1. 민원건수

구 분	민원 건수			환산건수(보유계약 십만건대비)			비고
	전분기	당분기	증감률(%)	전분기	당분기	증감률(%)	
자체민원	11	6	-45.45	0.27	0.15	-44.44	
대외민원주)	65	37	-43.08	1.62	0.91	-43.83	
합 계	76	43	-43.42	1.89	1.06	-43.92	

주 1) 해당 분기말 회사 전체 보유계약 건수를 기준으로 항목별 산출
주 2) 금융감독원 등 타기관에서 접수한 민원 중 이첩된 민원 또는 사실조회 요청한 민원, 단 해당 기관에서 이첩 또는 사실조회 없이 직접 처리한 민원은 제외

2. 유형별 민원건수

구 분		민원 건수			환산건수(보유계약 십만건대비)			비고
		전분기	당분기	증감률(%)	전분기	당분기	증감률(%)	
유형	판 매	62	33	-46.77	1.54	0.81	-47.40	
	유 지	7	2	-71.43	0.17	0.05	-70.59	
	지 급	7	8	14.29	0.17	0.20	17.65	
	기 타	0	0	0.00	0.00	0.00	0.00	
합 계		76	43	-43.42	1.89	1.06	-43.92	

3. 상품별 민원건수

구 분		민원 건수			환산건수주 1)(보유계약 십만건대비)			비 고
		전분기	당분기	증감률(%)	전분기	당분기	증감률(%)	
상품	변액주 2)	76	43	-43.42	1.89	1.06	-43.92	
	보장성주 3)	76	43	-43.42	1.89	1.06	-43.92	
	종신	76	43	-43.42	1.89	1.06	-43.92	
	연금	76	43	-43.42	1.89	1.06	-43.92	
	저축	76	43	-43.42	1.89	1.06	-43.92	
기 타주 4)		1	0	-100.00			0.00	

주 1) 해당 분기말일 상품별 보유계약 건수를 기준으로 항목별 산출

주 2) 변액종신·변액연금·변액저축보험 포함

주 3) 단독실손·질병·재해보험 등 포함, 종신보험 제외

주 4) 해당 회사의 설계사 및 경영(주가, RBC 등) 관련 등 보험상품과 관계없는 민원 (단, 대출관련 민원 중 보험계약대출 민원은 해당 상품 기준으로 구분하되, 담보·신용대출 관련 민원은 '기타' 항목으로 구분)

※ '기타' 항목은 상품 외 민원으로 보유계약을 산정할 수 없으므로 '환산건수'를 표기하지 않음. 이에 따라 '합계'는 별도로 표기하지 않으며, '3. 상품별 민원건수'의 합계는 '1. 민원건수', '2. 유형별 민원건수'의 각 합계와 일치

7-8. 불완전판매비율 및 계약해지율, 청약철회 현황

구분	설계사	개인 대리점	법인대리점				직영	
			방카[4]	TM[5]	홈쇼핑[6]	기타[7]	복합[8]	다이렉트[9]
< 불완전판매비율[1] >								
2021 년 1~12 월	0.21%	0.04%	0.00%	0.09%	0.04%	0.00%	0.08%	0.06%
불완전판매건수	26	2	0	150	34		2	170
신계약건수	12,645	4,650	222	161,129	87,280	14	2,586	266,192
< 불완전판매 계약해지율[2] >								
2021 년 1~12 월	0.21%	0.04%	0.00%	0.09%	0.04%	0.00%	0.08%	0.06%
계약해지건수	26	2	0	150	34	0	2	169
신계약건수	12,645	4,650	222	161,129	87,280	14	2,586	266,192
< 청약철회비율[3] >								
2021 년 1~12 월	9.92%	6.84%	8.11%	16.48%	14.27%	0.00%	7.35%	11.77%
청약철회건수	1,254	318	18	26,559	12,452	-	190	31,318
신계약건수	12,645	4,650	222	161,129	87,280	14	2,586	266,192

1) (품질보증해지+민원해지+무효)건수 / 신계약건수 × 100
2) (품질보증해지 + 민원해지)건수 / 신계약건수 × 100
3) 청약철회건수 / 신계약 건수 × 100
4) 은행, 증권회사 등 금융기관이 운영하는 보험대리점
5) 전화 등을 이용하여 모집하는 통신판매 전문보험대리점
6) 홈쇼핑사가 운영하는 보험대리점
7) 방카슈랑스, TM, 홈쇼핑을 제외한 법인대리점으로 일반적으로 대면모집 법인대리점

8) 대면모집과 非대면모집을 병행하는 보험회사 직영 모집조직
9) 통신판매를 전문으로 하는 보험회사 직영 모집조직

7-9. 보험금 부지급률 및 보험금 불만족도

보험금 부지급률[1]			보험금 불만족도[2]		
2021년 하반기		0.95%	2021년 하반기		0.35%
	보험금 부지급건수[3]	195		보험금청구 후 해지건[5]	63
	보험금 청구건수[4]	20,524		보험금청구된 계약건[6]	17,768

1) 보험금 부지급건수 / 보험금 청구건 × 100
2) 보험금 청구후 해지건 / 보험금 청구된 계약건 × 100
3) 보험금 청구 건수 중 보험금이 부지급된 건수(동일청구건에 지급과 부지급 공존시 지급으로 처리)
4) 직전 3 개 회계연도의 신계약을 대상으로 산출대상기간(상반기의 경우 해당연도의 1.1~6.30 을 말하며, 하반기의 경우 해당연도의 7.1~12.31 을 말한다.)동안 보험금 청구권자가 약관상 보험금 지급사유로 인지하고 보험금을 청구한 건 중 지급심사가 동일기간내에 완료된 건수(사고일자 + 증권번호 + 피보험자 + 청구일자 기준으로 산출)
- 동일한 사고라도 청구일자 상이한 경우, 별도 건으로 산출
5) 보험금청구된 계약건 중 보험금 청구 후 품질보증해지.민원해지 건, 보험금 부지급 후 고지의무위반해지.보험회사 임의해지 건수의 합계(계약자 임의해지 건 제외)
6) 직전 3 개 회계연도의 신계약 중 산출대상기간(상반기의 경우 해당연도의 1.1~6.30 을 말하며, 하반기의 경우 해당연도의 7.1~12.31 을 말한다.)동안 보험금 청구된 보험계약건(증권번호 기준, 중복 제외)

7-10. 사회공헌활동

1) 사회공헌활동 비전

AIA 생명은 우리가 속한 사회의 구성원들이 더 오랫동안 더 건강하게 더 나은 삶(Healthier, Longer, Better Lives)을 살 수 있도록 돕는다는 소명을 가지고 있습니다. AIA 생명의 다양한 사회공헌 활동을 통해 참여자도, 수혜자도, 지역사회도 모두 건강한 사회가 될 수 있도록 선한 영향력을 확대해 나가고자 합니다.

이것은 AIA 의 임직원, 영업가족, 고객, 파트너, 지역 사회원이 모두 더 건강하게 됨을 통해서 모두 함께 더 나은 삶을 살 수 있도록 AIA 생명이 선한 영향력을 이끌고 확대해 나가겠다는 약속을 의미합니다.

2) 사회공헌활동 주요현황 (단위: 백만원, 시간, 명)

구분	사회공헌 기부금액	전담 직원수	내규화 여부	봉사인원		봉사시간		인원수		당기 순이익
				임직원	설계사	임직원	설계사	임직원	설계사	
AIA 생명	492	1	O	778	242	1,179	262	604	1,184	175,834

3) 분야별 사회공헌활동 세부내용 (단위: 백만원, 시간, 명)

분야	주요 사회공헌활동	기부(집행) 금액	자원봉사활동			
			임직원		설계사	
			인원	시간	인원	시간
지역사회. 공익	저소득층 어린이 건강 먹거리 지원	10	69	69	78	78
	시각장애아동 멀티미디어 점자책 지원	50	84	84	154	154
	전통시장 소상공인 물품 취약계층 전달	-	18	90	-	-
	쪽방촌 추석 선물 전달	5	-	-	-	-
	직무멘토링	-	14	28	-	-
	꿈나누기 기금-백혈병소아암 환아지원	100	80	160	-	-
	저소득층 어린이 선물 및 건강먹거리 지원	50	-	-	-	-
	그루터기 보호종료 청소년 지원	48	-	-	-	-
	청년 정서 지원 기금	50	-	-	-	-
	금융교육	-	8	23	-	-
	에너지취약계층 난방용품 지원	59	100	320	10	30
문화.예술.스포츠	-		-	-	-	-
학술.교육	-		-	-	-	-
환경보호	HLBL 숲 프로젝트 기금 기부	100	-	-	-	-
글로벌 사회공헌	인도 COVID19 2차 대유행 긴급구호	20	405	405	-	-
공동사회공헌	-		-	-	-	-
서민금융	-		-	-	-	-
기타	-		-	-	-	-
총 계		492	778	1,179	242	262

*휴면보험금 출연금액 제외

7-11. 보험회사 손해사정업무 처리현황

○ **기간 : 2021.1.1. ~ 2021.12.31.**

(단위 : 건, 천원, %)

회사명	위탁 업체명 주 1)	종 구분	계약기간	총 위탁건수 주 2)	총 위탁 수수료	위탁비율(%) 주 3)	지급수수료 비율(%) 주 4)
AIA 생명 보험사	파란손해사정	1/2/3/4/종합	2021.04.01 ~2022.03.31	1,566	515,445	22%	23%
	한화손해사정	4종	2021.04.01 ~2022.03.31	1,391	446,864	20%	20%
	에이원손해사정	1/3/4/재물/신체/종합	2021.04.01 ~2022.03.31	1,316	423,636	19%	19%
	다스카손해사정	재물/차량/신체/종합	2021.04.01 ~2022.03.31	1,408	443,762	20%	20%
	티엔지손해사정	1/2/3종대물/4	2021.04.01 ~2022.03.31	1,294	428,846	19%	19%
	총계			6,975	2,258,552	100%	100%

주 1) 위탁업체가 자회사인 경우 위탁업체명에 자회사임을 별도로 명기

주 2) 업무위탁이 종결되어 수수료 지급 완료된 건 기준으로 작성

주 3) 위탁비율 = 업체별 총 위탁 건수 / 전체 위탁건수

주 4) 지급수수료 비율 = 업체별 총 수수료 지급액 / 전체 수수료 지급액

7-12. 손해사정사 선임 등

1) 손해사정사 선임 요청, 선임 거부 건수 및 사유

① 손해사정사 선임 요청, 선임 거부 건수

(단위 : 건)

구분	2021년		2020년	
	선임 요청 건수	선임 거부 건수	선임 요청 건수	선임 거부 건수
상반기	-	-	-	-
하반기	-	-	-	-
연도 전체	-	-	-	-

주1) 대상 : 보험금이 청구된 건 중 손해사정 대상 건

주2) 선임 요청 건수 : 손해사정사 선임 관련 안내일로부터 3영업일 내에 선임 관련 의사를 표시한 건수

주3) 선임 거부 건수 : 소비자가 손해사정사 선임을 요청하였으나 보험회사가 동의 거부한 건수

② 손해사정사 선임 거부 사유

(단위 : 건)

구분	선임 거부 사유	선임 거부 건수
1	보험업법 제 2 조 제 19 호에 따른 전문보험계약자의 계약	-
2	보험업법 시행령 제 1 조의 2 제 3 항에 따른 보험계약	-
3	선임 동의 기준에 따른 거부사유	-

주1) 각 거부사유별 거부건수의 합계는 상기①의 선임거부 건수 동일(상반기의 경우 상반기, 결산시 당해연도)

주2) 상기3의 회사별 선임 동의 기준에 따른 거부사유는 구체적으로 기재(예:선임 동의 기준 제0조에 의한 보험업 관련 법령을 위반)

주3) 선임 거부 건수가 없는 경우 표②를 생략

2) 선임 동의 기준(2021년 12월 31일 현재)

- 당사 동의 기준 (아래 요건 미충족 시 동의 거절)

1. 공정성 및 투명성
   - 보험업법 제187조에 의하여 금융위원회에 등록된 업체 (금감원 홈페이지 확인)
   - 한국손해사정사회 등록된 업체일 것 (한국손해사정사회 확인)

2. 법령위반여부 (동의요청서 항목으로 갈음)
   - 최근 2년 간 보험사기특별법, 형법, 변호사법, 보엄업법 등 보험업 관련 법령을 위반한 사항 및 부당행위로 인한 관련 기관 제재 사항이 없음 (2년간 금감원 홈페이지 제재 공시 이력 확인)

3. 수수료의 적정성 (동의요청서 사전기재)
   - 선임동의요청서에 기재하여 사전고지 (당사 수수료 기준과 동일함)

4. 선임자와의 관계
   - 손해사정 수임과 관련하여 보험업법 시행령 제99조 제3항제2호 및 제3호에 해당하지 않음

5. 개인정보보호
   - 개인정보보호 관련 법령에서 규정하는 개인정보 처리자로 그에 따른 개인정보 처리방침이 수립되어야 함. 개인정보보호 유무 확인
   - 직전수임 이력이 있는 업체가 개인정보 파기확인서를 제출하지 않은 경우

8. 신탁부분

"해당사항 없음"

9. 재무제표

9-1. 감사보고서

당해연도의 「재무제표에대한감사보고서」상의 공인회계사의 감사보고서를 기재한다. (본문 및 특기사항)

9-2. 대차대조표(재무상태표)

특정시점 현재 기업의 자산, 부채, 자본의 잔액을 보고하는 재무제표이다.

9-3. (포괄)손익계산서

일정기간동안 발생한 수익, 비용을 보고하는 재무제표이다.

9-4. 자본변동표

당해 기간동안 변동된 자본의 증가 및 감소의 내용을 보고하는 재무제표이다.
* 별도 재무제표를 작성하는 경우 이익잉여금(결손금)처분계산서를 작성한다.

9-5. 현금흐름표

9-6. 주석사항

1) 회계정책의 공시
2) 추정 불확실성의 원천
3) 자본관리
4) 금융상품관련 주요사항

① 금융상품 현황

(단위 : 억원)

구 분		당기		전기	
		장부가액	공정가액	장부가액	공정가액
금융자산	당기손익인식금융자산	4,549	4,549	7,330	7,330
	매도가능금융자산	53,246	53,246	46,063	46,063
	만기보유금융자산	95,659	98,186	94,892	107,077
	대여금및수취채권	7,583	7,583	8,236	8,236
	합 계	161,037	163,564	156,521	168,706
금융부채	당기손익인식금융부채	1,228	1,228	389	389
	기타금융부채	1,898	1,898	1,595	1,595
	합 계	3,126	3,126	1,984	1,984

주) 한국채택국제회계기준 제 1039 호(금융상품:인식과측정)에 따른 금융상품 분류

② 금융상품의 공정가치 서열체계(정기공시 : 분기별)

(단위 : 억원)

구 분		공정가액 서열체계			
		레벨 1*	레벨 2**	레벨 3***	합 계
금융자산	당기손익인식금융자산	2,420	1,375	754	4,549
	매도가능금융자산	6,137	45,576	1,533	53,246
	합 계	8,557	46,951	2,287	57,795
금융부채	당기손익인식금융부채	-	1,228	-	1,228

* 동일한 자산이나 부채에 대한 활성시장의 조정되지 않은 공시가격

** 직접적으로(예:가격)또는 간접적으로(예:가격에서 도출되어)관측가능한 자산이나 부채에 대한 투입변수. 단 공정가치 레벨 1 에 포함된 공시가격은 제외함

*** 관측가능한 시장자료에 기초하지 않은 자산이나 부채에 대한 투입변수(관측가능하지 않은 투입변수)

10. 기타

10-1. 임 원

(2021년 12월 31일 현재)

상근임원, 사외이사	성 명	직 명	담당업무 또는 주된 직업	주요경력
비상근임원 (등기임원)	찬윙슝	비상근이사	이사회의장	AIA Group 현지최고경영자(Regional Chief Executive), AIA 홍콩과 마카오 최고경영자(CEO)
사외이사 (등기임원)	채수일	사외이사	사외이사, 감사위원	보스턴컨설팅그룹 한국사무소 대표, 보스턴컨설팅그룹 한국사무소 상임고문, DOAI (도에이아이) Chief Strategy Officer
사외이사 (등기임원)	진상근	사외이사	사외이사, 감사위원	재정경제부 행정사무관, 예금보험공사 이사, 우리카드 상근감사위원, 서민금융진흥원 비상임이사
사외이사 (등기임원)	박소정	사외이사	사외이사, 감사위원	서울대학교 경영대학 정교수 서울대학교 경영대학 부교수
상근임원 (등기임원)	정피터	대표이사	전사 총괄	AIA생명보험 부사장(비상근) AIA생명보험 전략마케팅 총괄 Manulife Financial Asia Limited(홍콩)
상근임원	유제만	위험관리책임자	리스크관리 총괄	AIA생명보험 리스크관리 팀장, 젠워스 인슈어런스 한국지점 리스크관리 총괄
상근임원	이정준	준법감시인	준법감시 총괄	AIA생명보험 준법지원팀장
상근임원	김기석	금융소비자보호 총괄책임자	금융소비자보호 총괄책임자	AIA생명보험 내부감사팀 감사인 AIA생명보험 대면영업본부 상무 AIA생명보험 운영본부 상무
상근임원	이상돈	재무본부장	재무 총괄	Philam Life 전략 총괄 AIA생명보험 계리부분 상무
상근임원	이상준	선임계리사	선임계리사	AIA생명보험 상품계리부 상무
상근임원	황지예	마케팅본부장	마케팅 총괄	Manulife, HongKong, 고객경험&혁신 총괄 Manulife, HongKong, 전략/아시아사업 개발 John Hancock, Boston USA, 인사교육 총괄
상근임원	김영석	테크놀로지 &운영본부장	테크놀로지 &운영본부 총괄	EY컨설팅 유한책임회사 Advisory General 파트너

상근임원	고학범	대면영업본부장	대면영업 총괄	AIA생명보험 대면영업본부 상무 메트라이프금융서비스 서울지역영업총괄
상근임원	임명진	파트너십영업 본부장	파트너십영업 총괄	AIA생명보험 DM채널 본부장 AIG손해보험 DM&제휴영업채널 총괄
상근임원	허진경	인적자원본부장	인사 총괄	이튜이티브 서지컬 인사 총괄 JT 인터내셔널 코리아 인사담당이사
상근임원	박정진	법무지원본부장	법무 총괄	SH&C생명 법무부, 삼성토탈 법무부, 법무법인 광장 변호사
상근임원	백경훈	자산운용본부장	자산운용 총괄	AIA생명보험 자산운용실 이사 AIG글로벌 인베스트먼트 이사

10-2. 이용자편람(주요 용어해설)

용어	내용	관련 페이지
주주 배당률	주주배당률은 납입자본금에 대한 배당금액의 비율을 나타내는 것으로 아래의 산식으로 산출합니다. ▷주주배당률 = (배당금액 / 납입자본금) × 100	-
주당 배당액	주당 배당액은 1주당 배당금액을 나타내는 것으로 아래의 산식으로 산출합니다. ▷주당배당액 : 배당금액/발행주식수	-
배당 성향	배당성향은 세후 당기순이익에 대한 배당금액의 비율로 아래의 산식을 적용하여 산출합니다. ▷배당성향 = 배당금액 / 세후 당기순이익 × 100 (세후 당기순이익은 연결 전 일반계정의 세후 당기순이익을 말함)	-
계약자 배당전 잉여금	계약자배당전 잉여금이란 생보사의 회계연도 중에 신규발생한 계약자배당금을 제외한 책임준비금(금리차보장배당 등의 소요액과 계약자배당금의 부리이자를 포함한 금액)을 우선 적립한 후의 잔여액을 말하며 계약자배당은 이 금액을 기준으로 이루어집니다.	-
당기손익인식 금융자산	일반적으로 단기간내의 매매이익을 목적으로 취득하는 금융자산을 말합니다.	-
매도가능증권 (매도가능금융자산)	매도가능항목으로 지정한 비파생금융자산 또는 다음의 금융상품으로 분류되지 않는 비파생금융자산	-
만기보유증권 (만기보유금융자산)	만기보유증권은 만기가 확정된 채무증권으로서 상환금액이 확정되었거나 확정이 가능한 채무증권을 만기까지 보유할 적극적인 의도 또는 능력이 있는 경우에 해당되는 유가증권을 말합니다.	-

지분법적용투자주식(관계종속기업투자주식)	지분법적용투자주식은 생보사가 중대한 영향력을 행사하는 회사에 대한 주식 또는 출자금을 말합니다.	-
부실대출	부실대출은 총대출중 고정, 회수의문 및 추정손실을 합한 것으로 생보사의 자산건전성을 측정할 수 있는 지표입니다. (1) 고정은 다음의 1에 해당하는 자산을 말합니다. - 경영내용, 재무상태 및 미래현금흐름 등을 감안할 때 채무상환능력의 저하를 초래할 수 있는 요인이 현재화되어 채권회수에 상당한 위험이 발생한 것으로 판단되는 거래처(고정거래처)에 대한 자산 - 3월 이상 연체대금을 보유하고 있는 거래처에 대한 자산 중 회수예상가액 해당부분 - 최종부도 발생, 청산.파산절차 진행 또는 폐업 등의 사유로 채권회수에 심각한 위험이 존재하는 것으로 판단되는 거래처에 대한 자산 중 회수예상가액 해당부분 - "회수의문거래처" 및 "추정손실거래처"에 대한 자산 중 회수예상가액 해당부분 (2) 회수의문은 다음의 1에 해당하는 자산을 말합니다. - 경영내용, 재무상태 및 미래현금흐름 등을 감안할 때 채무상환능력이 현저히 악화되어 채권회수에 심각한 위험이 발생한 것으로 판단되는 거래처에 대한 자산 중 회수예상가액 초과부분 - 3월 이상 12월 미만 연체대출금을 보유하고 있는 거래처에 대한 자산 중 회수예상가액 초과부분 (3) 추정손실은 다음의 1에 해당하는 자산을 말합니다. - 경영내용, 재무상태 및 미래현금흐름 등을 감안할 때 채무상환능력의 심각한 악화로 회수불능이 확실하여 손실처리가 불가피한 것으로 판단되는 거래처에 대한 자산 중 회수예상가액 초과부분 - 12월 이상 연체대금을 보유하고 있는 거래처에 대한 자산 중 회수예상가액 초과부분 - 최종부도 발생, 청산.파산절차 진행 또는 폐업 등의 사유로 채권회수에 심각한 위험이 존재하는 것으로 판단되는 거래처에 대한 자산 중 회수예상가액 초과부분	-

파생 금융상품 거래	통화, 채권, 주식 등 기초자산의 가격에 근거하여 그 가치가 결정되는 금융상품을 매매하거나 이로부터 발생하는 장래의 현금흐름을 교환하기로 하는 거래 및 기타 이를 이용하는 거래입니다. (1) 장내거래는 거래소가 정하는 방법 및 기준에 따라 행하여지는 파생금융상품거래입니다. (2) 장외거래는 장내거래가 아닌 당사자간의 계약에 의한 파생금융상품거래입니다. (3) 헷지거래는 기초자산의 손실을 감소 혹은 제거하기 위한 파생금융상품거래입니다. (4) 트레이딩거래는 거래목적이 헷지거래에 해당되지 않는 모든 파생금융상품 거래입니다.	-
지급여력 비율	지급여력비율은 지급여력금액을 지급여력기준금액으로 나눈 비율이며 보험회사 재무구조의 건전성을 측정하는 지표로서 보험업감독 규정 제7-1조 및 제7-2조에서 정하는 바에 따라 다음과 같이 산출합니다. ▷지급여력비율 = (지급여력금액/지급여력기준금액) × 100 ▷지급여력금액: 아래의 (1)에서 (2)를 차감한 금액 (1) 자본금, 자본잉여금, 이익잉여금, 자본조정, 대손충당금('정상' 및 '요주의' 분류자산에 한함), 후순위채무액, 계약자이익배당준비금, 계약자배당안정화 준비금 등 (2) 미상각신계약비, 영업권, 시장성 없는 선급비용 등 ▷지급여력기준금액: 보험위험액, 금리위험액, 신용위험액, 시장위험액 및 운영위험액을 각각 구한 후 다음 산식과 같이 분산효과를 반영하여 총위험액(요구자본)을 산출한다. $\sqrt{\sum_i \sum_j (\text{위험액}_i \times \text{위험액}_j) \times \text{상관계수}_{ij}} + \text{운영위험액}$ (단, i, j는 보험, 금리, 신용, 시장)	-
유동성 비율	유동성 비율은 생보사의 지급능력을 표시하는 지표로 그 비율이 높을수록 고객의 인출요구에 대한 지급능력이 높다는 것을 의미합니다.	-

위험가중자산	위험가중자산이란 보유자산의 신용도(예시: 채권발행기관의 신용도, 차주의 신용도 등) 및 자산의 성격별로 예상 손실액을 추정한 것을 말하며, 총자산 중 이연자산(신계약비이연액 포함)을 제외한 자산에 대하여 감독원장이 별도로 정하는 기준에 따라 자산별 위험가중치를 부과하여 산출합니다. 통상적으로 위험가중치는 과거 경험율을 기초로 결정됩니다. <참고> 위험가중자산 산정기준(예시)	-

자산의 분류	위험가중치 기준
Ⅰ. 운용자산	
1. 현·예금	
가. 현금	0%
나. 당좌예금	10%
다. 보통예금	- 제1금융권: 10%, 제2금융권: 50%
라. 정기예금	- 제1금융권: 10%, 제2금융권: 50%
마. 정기적금	- 제1금융권: 10%, 제2금융권: 50%
바. 기타예금	
- 상호부금	- 제1금융권: 10%, 제2금융권: 50%
- 표지어음	- 제1금융권: 10%, 제2금융권: 100%
- 발행어음	50%
- 보증어음	- 제1금융권: 20%, 제2금융권: 50%, 기타100%
- CD	10%
- CMA	50%
- MMDA	20%
- RP	- 제1금융권: 20%, 제2금융권: 50%
- 외화예금	10%
- 기타	10%
사. 금전신탁	50%
아. 단체퇴직보험예치금	20%
자. 선물거래예치금	20%
차. 기타예치금	50%
2. 유가증권	- 단기매매증권, 매도가능증권, 만기보유증권, 지분법적용투자주식에서 각 해당항목별로 적용
가. 주식	100%
나. 출자금	100%
다. 국공채	- 국채: 0%, 공채: 10%

		라. 특수채	- 정부출자기관·공공기관: 10%, 제1금융권: 20%, 제2금융권: 50%		
		마. 회사채			
		- 보증회사채 - 무보증 회사채	- 공공기관: 10%, 제1금융권: 20%, 제2금융권: 50%, 기타: 100% - 신용평가등급 A등급 이상: 50%, 기타: 100%		
		바. 수익증권 사. 해외유가증권	- 개발신탁: 20%, 공사채형: 50%, 주식형: 50%, MMF: 50%, 기타: 100%		
		(1) 해외주식	100%		
		(2) 해외채권	- 우리나라 정부 및 한국은행이 발행 또는 보증, OECD국(이하 한국 제외) 정부 및 중앙은행이 발행 또는 보증: 0% - 국내 공공기관이 발행 또는 보증, OECD국의 공공부문이 발행 또는 보증, OECD국을 제외한 정부 및 중앙은행이 발행 또는 보증: 10% - 국내 제1금융권이 보증, OECD국의 은행이 발행 또는 보증, OECD국을 제외한 국가의 공공부문이 발행 또는 보증: 20% - 국내 제2금융권이 보증: 50% - 국제신용평가기관(이하 Standard & Poors社와 Moody's社를 말함)으로부터 A등급상당 이상을 받은 채권: 50% - 상기 이외의 해외채권 및 위 분류대상 중 국제신용평가기관으로부터 투자부적격 판정을 받은 채권(우리나라 정부와 한국은행 및 국내 공공기관이 발행 또는 보증하거나 국내 금융기관이 보증한 채권은 제외): 100%		
		(3) 기타 해외유가증권	100%		
		아. 신종유가증권	100%		
		자. 기타유가증권	- 투자일임유가증권: 100%, 기타: 100%		
		3. 대출채권	- 대손충당금 차감 전 기준으로 산출		
		가. 콜론 나. 보험약관대출금	- 제1금융권: 20%, 제2금융권: 50% 0%		
		다. 유가증권담보대출금 라. 부동산담보대출금	50% - 주택: 50%, 기타: 100%		

		마. 신용대출금	- 신용평가등급 A등급 이상: 50%, 기타 : 100%	
		바. 어음할인대출금	100%	
		사. 지급보증대출금	- 정부 또는 한국은행이 보증: 0% - 공공기관 보증: 10% ㅇ공공기관이라 함은 지방자치단체, 정부투자기관, 특수공공법인, 지방공기업법에 의한 공사를 말함 ㅇ한국산업은행, 한국수출입은행, 중소기업은행, 신용보증기금은 공공기관으로 분류 - 제1금융권 보증: 20% - 제2금융권 보증: 50% - 기타 보증: 100%	
		아. 기타대출금		
		- CP	100%	
		- 주택보험대출금	50%	
		- 사모사채 - 기타	- 신용평가등급 A등급 이상: 50%, 기타 : 100% 100%	
		4. 부동산 Ⅱ. 비운용자산	100%(감가상각누계액 및 가치하락손실충당금 차감전 기준) 100%(감가상각누계액 차감전 기준, 미상각신계약비.영업권 제외)	
		가. 보험미수금	100%(거래처별 보험미지급금 차감후 기준)	
		나. 기타비운용자산	100%	
		Ⅲ. 총자산	(특별계정자산 제외)	
유가증권 평가손익	유가증권 평가손익은 회계결산일 현재 보유하고 있는 유가증권의 취득원가와 당해 회계연도 말의 시가 또는 순자산가액과의 차이를 의미합니다.			-
특별계정	특별계정은 보험업법 제108조에서 정하고 있는 특별계정과 동일한 개념으로, 일반계정과 구분 운용 및 회계처리하기 위하여 설정하는 계정을 말합니다. 생명보험회사는 현재 퇴직보험 및 변액보험 등에 대하여 특별계정을 설정하고 있습니다.			-
특수 관계인	특수관계인은 증권거래법시행령 제10조의3의 제2항에 해당하는 자로서, 최대주주 또는 주요주주의 직계존·비속 등 친족 및 그들과 합산하여 30%이상을 출자 또는 사실상 영향력을 행사하고 있는 경우 당해 법인·기타단체와 그 임원 등을 말합니다.			-

신용평가 등급	신용평가 전문기관에서 정한 등급을 의미하며, 평가등급으로는 채무의 상환능력을 평가한 장, 단기신용등급 등이 있습니다. 장기신용등급은 장기 채무 상환능력 및 상환불능 위험, 투자자에 법적인 보호 정도 등을 나타내는 것이며, 단기신용등급은 1년 미만 단기채무 상환능력 및 상환불능 위험 등을 나타냅니다. 각 신용평가기관 별로 신용등급 체계는 다르게 표현될 수 있습니다.	-

주) 본 서식은 임의적용 사항이며, 용어를 가나다순으로 정비하거나, 기타 다른 방법으로 기술할 수 있음. 단, 이용자편람 작성지침에 수록된 내용은 모두 기술하여야 하며, 그 이외의 내용을 추가할 수 있음.

에이아이에이생명보험 주식회사 재무제표

(독립된 감사인의 감사보고서 첨부)

제 5 기 : 2021년 1월 1일부터 2021년 12월 31일까지

제 4 기 : 2020년 1월 1일부터 2020년 12월 31일까지

에이아이에이생명보험 주식회사

목 차

	페 이 지
독립된 감사인의 감사보고서	1 - 3
재 무 제 표	4
재 무 상 태 표	5
포 괄 손 익 계 산 서	6 - 7
자 본 변 동 표	8
현 금 흐 름 표	9
주석	10 - 100
내부회계관리제도 검토 의견	101
독립된 감사인의 내부회계관리제도 검토보고서	102 - 103
내부회계관리자의 운영실태 보고서	104
외부감사 실시내용	105 - 106

독립된 감사인의 감사보고서

에이아이에이생명보험(주)
주주 및 이사회 귀중

감사의견

우리는 에이아이에이생명보험 주식회사(이하 "회사")의 재무제표를 감사하였습니다. 해당 재무제표는 2021년 12월 31일과 2020년 12월 31일 현재의 재무상태표, 동일로 종료되는 양 보고기간의 포괄손익계산서, 자본변동표, 현금흐름표 그리고 유의적인 회계정책의 요약을 포함한 재무제표의 주석으로 구성되어 있습니다.

우리의 의견으로는 별첨된 회사의 재무제표는 회사의 2021년 12월 31일과 2020년 12월 31일 현재의 재무상태와 동일로 종료되는 양 보고기간의 재무성과 및 현금흐름을 한국채택국제회계기준에 따라, 중요성의 관점에서 공정하게 표시하고 있습니다.

감사의견근거

우리는 대한민국의 회계감사기준에 따라 감사를 수행하였습니다. 이 기준에 따른 우리의 책임은 이 감사보고서의 재무제표감사에 대한 감사인의 책임 단락에 기술되어 있습니다. 우리는 재무제표감사와 관련된 대한민국의 윤리적 요구사항에 따라 회사로부터 독립적이며, 그러한 요구사항에 따른 기타의 윤리적 책임들을 이행하였습니다. 우리가 입수한 감사증거가 감사의견을 위한 근거로서 충분하고 적합하다고 우리는 믿습니다.

강조사항

감사의견에는 영향을 미치지 않는 사항으로서 이용자는 재무제표에 대한 주석 3에 주의를 기울여야 할 필요가 있습니다. 재무제표에 대한 주석 3은 경영진의 중요한 회

계추정 및 가정이 COVID-19(코로나바이러스감염증-19)에 따른 불확실성의 변동에 따라 조정될 수 있음을 설명하였습니다.

재무제표에 대한 경영진과 지배기구의 책임

경영진은 한국채택국제회계기준에 따라 이 재무제표를 작성하고 공정하게 표시할 책임이 있으며, 부정이나 오류로 인한 중요한 왜곡표시가 없는 재무제표를 작성하는데 필요하다고 결정한 내부통제에 대해서도 책임이 있습니다.

경영진은 재무제표를 작성할 때, 회사의 계속기업으로서의 존속능력을 평가하고 해당되는 경우, 계속기업 관련 사항을 공시할 책임이 있습니다. 그리고 경영진이 기업을 청산하거나 영업을 중단할 의도가 없는 한, 회계의 계속기업전제의 사용에 대해서도 책임이 있습니다.

지배기구는 회사의 재무보고절차의 감시에 대한 책임이 있습니다.

재무제표감사에 대한 감사인의 책임

우리의 목적은 회사의 재무제표에 전체적으로 부정이나 오류로 인한 중요한 왜곡표시가 없는지에 대하여 합리적인 확신을 얻어 우리의 의견이 포함된 감사보고서를 발행하는데 있습니다. 합리적인 확신은 높은 수준의 확신을 의미하나, 감사기준에 따라 수행된 감사가 항상 중요한 왜곡표시를 발견한다는 것을 보장하지는 않습니다. 왜곡표시는 부정이나 오류로부터 발생할 수 있으며, 왜곡표시가 재무제표를 근거로 하는 이용자의 경제적 의사결정에 개별적으로 또는 집합적으로 영향을 미칠 것이 합리적으로 예상되면, 그 왜곡표시는 중요하다고 간주됩니다.

감사기준에 따른 감사의 일부로서 우리는 감사의 전 과정에 걸쳐 전문가적 판단을 수행하고 전문가적 의구심을 유지하고 있습니다. 또한, 우리는:
- 부정이나 오류로 인한 재무제표의 중요왜곡표시위험을 식별하고 평가하며 그러한 위험에 대응하는 감사절차를 설계하고 수행합니다. 그리고 감사의견의 근거로서 충분하고 적합한 감사증거를 입수합니다. 부정은 공모, 위조, 의도적인 누락, 허위진술 또는 내부통제 무력화가 개입될 수 있기 때문에 부정으로 인한 중요한 왜곡표시를 발

견하지 못할 위험은 오류로 인한 위험보다 큽니다.
- 상황에 적합한 감사절차를 설계하기 위하여 감사와 관련된 내부통제를 이해합니다. 그러나 이는 내부통제의 효과성에 대한 의견을 표명하기 위한 것이 아닙니다.
- 재무제표를 작성하기 위하여 경영진이 적용한 회계정책의 적합성과 경영진이 도출한 회계추정치와 관련 공시의 합리성에 대하여 평가합니다.
- 경영진이 사용한 회계의 계속기업전제의 적절성과, 입수한 감사증거를 근거로 계속기업으로서의 존속능력에 대하여 유의적 의문을 초래할 수 있는 사건이나 상황과 관련된 중요한 불확실성이 존재하는지 여부에 대하여 결론을 내립니다. 중요한 불확실성이 존재한다고 결론을 내리는 경우, 우리는 재무제표의 관련 공시에 대하여 감사보고서에 주의를 환기시키고, 이들 공시가 부적절한 경우 의견을 변형시킬 것을 요구받고 있습니다. 우리의 결론은 감사보고서일까지 입수된 감사증거에 기초하나, 미래의 사건이나 상황이 회사의 계속기업으로서 존속을 중단시킬 수 있습니다.
- 공시를 포함한 재무제표의 전반적인 표시와 구조 및 내용을 평가하고, 재무제표의 기초가 되는 거래와 사건을 재무제표가 공정한 방식으로 표시하고 있는지 여부를 평가합니다.

우리는 여러 가지 사항들 중에서 계획된 감사범위와 시기 그리고 감사 중 식별된 유의적 내부통제 미비점 등 유의적인 감사의 발견사항에 대하여 지배기구와 커뮤니케이션합니다.

삼 일 회 계 법 인

대표이사 尹 勳 洙

2022년 3월 24일

이 감사보고서는 감사보고서일(2022년 3월 24일) 현재로 유효한 것입니다. 따라서 감사보고서일 후 이 보고서를 열람하는 시점 사이에 별첨된 회사의 재무제표에 중요한 영향을 미칠 수 있는 사건이나 상황이 발생할 수도 있으며, 이로 인하여 이 감사보고서가 수정될 수도 있습니다.

(첨부)재 무 제 표

에이아이에이생명보험 주식회사

제 5 기

2021년 01월 01일 부터

2021년 12월 31일 까지

제 4 기

2020년 01월 01일 부터

2020년 12월 31일 까지

"첨부된 재무제표는 당사가 작성한 것입니다."

에이아이에이생명보험 주식회사 대표이사 정피터

본점 소재지 : (도로명주소) 서울시 중구 통일로 2길 16 AIA Tower

(전 화) 1588-9898

재 무 상 태 표

제 5 기 2021년 12월 31일 현재

제 4 기 2020년 12월 31일 현재

에이아이에이생명보험 주식회사 (단위 : 천원)

과 목	제 5(당) 기		제 4(전) 기	
자 산				
Ⅰ.현금및현금성자산(주석6)	102,093,539		1,614,502	
Ⅱ.예치금(주석6,7)	2,223,975		151,093,063	
Ⅲ.당기손익인식금융자산(주석6,8)	454,895,050		722,333,986	
Ⅳ.파생상품자산(주석6,9)	-		10,638,545	
Ⅴ.매도가능금융자산(주석6,10)	5,324,638,533		4,606,286,315	
Ⅵ.만기보유금융자산(주석6,11)	9,565,853,060		9,489,215,606	
Ⅶ.대출채권및기타수취채권(주석6,12)	863,640,276		860,129,130	
Ⅷ.투자부동산(주석13)	174,491,258		170,179,568	
Ⅸ.유형자산(주석14,15)	70,031,567		75,247,917	
Ⅹ.무형자산(주석16)	51,400,837		38,786,417	
Ⅺ.당기법인세자산	3,720,219		30,749,186	
Ⅻ.순확정급여자산(주석26)	1,263,269		796,036	
XIII.기타자산(주석17)	310,788,969		299,826,035	
XIV.특별계정자산(주석18)	1,101,298,512		1,207,763,644	
자 산 총 계		18,026,339,064		17,664,659,950
부 채				
Ⅰ.보험계약부채(주석19)	14,281,945,779		13,823,760,387	
Ⅱ.계약자지분조정(주석21)	373,885		710,925	
Ⅲ.파생상품부채(주석6,9)	122,816,566		38,928,862	
Ⅳ.이연법인세부채(주석27)	154,194,616		212,319,838	
Ⅴ.충당부채(주석25)	3,681,159		3,492,795	
Ⅵ.기타부채(주석22)	44,826,551		60,968,872	
Ⅶ.기타금융부채(주석6,23)	189,792,230		159,496,973	
Ⅷ.특별계정부채(주석18)	1,106,223,488		1,212,667,138	
부 채 총 계		15,903,854,274		15,512,345,790
자 본				
Ⅰ.자본금(주석 28)	603,289,320		603,289,320	
Ⅱ. 자본잉여금(주석29)	904,933,977		904,933,977	
Ⅲ. 자본조정(주석30)	10,121		24,871	
Ⅳ. 기타포괄손익누계액(주석30)	190,228,006		335,876,589	
Ⅴ. 이익잉여금(주석31)	424,023,366		308,189,403	
자 본 총 계		2,122,484,790		2,152,314,160
부 채 와 자 본 총 계		18,026,339,064		17,664,659,950

별첨 주석은 본 재무제표의 일부입니다.

포 괄 손 익 계 산 서

제 5 기 2021년 1월 1일부터 2021년 12월 31일까지

제 4 기 2020년 1월 1일부터 2020년 12월 31일까지

에이아이에이생명보험 주식회사 (단위 : 천원)

과 목	제 5(당) 기		제 4(전) 기	
Ⅰ. 영업수익		3,130,126,068		3,222,978,700
1. 보험료수익(주석32)	1,892,177,770		2,096,613,283	
2. 재보험수익(주석33,42)	208,504,576		182,469,959	
3. 재보험자산전입액	6,636,845		8,304,222	
4. 이자수익	485,202,177		493,355,041	
5. 당기손익인식금융자산관련이익	252,554,091		376,185,782	
6. 매도가능금융자산관련이익	7,515,348		11,754,432	
7. 만기보유금융자산관련이익	15,077,344		2	
8. 대출채권및기타수취채권관련이익	154,772		-	
9. 외환거래이익	223,733,225		14,196,078	
10. 배당금수익	12,766,448		12,048,981	
11. 임대료수익(주석13)	10,997,161		10,523,796	
12. 특별계정수입수수료	14,284,412		16,816,863	
13. 기타수익(주석36)	521,899		710,261	
Ⅱ. 영업비용		2,879,839,429		3,001,986,762
1. 보험계약부채전입액(주석19)	458,185,392		363,555,542	
2. 지급보험금	1,368,727,978		1,545,764,614	
3. 재보험비용(주석33,42)	227,937,687		225,738,603	
4. 사업비(주석34)	291,359,579		304,560,776	
5. 신계약비상각비(주석17)	179,172,506		167,313,156	
6. 재산관리비(주석35)	16,289,028		17,794,433	
7. 이자비용	281,845		211,917	
8. 당기손익인식금융자산관련손실	294,825,207		221,000,334	
9. 매도가능금융자산관련손실	7,853,034		546,570	
10. 대출채권및기타수취채권관련손실	-		315,198	
11. 외환거래손실	22,965,551		143,081,532	
12. 특별계정지급수수료	1,179,835		847,370	
13. 기타비용(주석36)	11,061,787		11,256,717	
Ⅲ. 영업손익		250,286,639		220,991,938
Ⅳ. 영업외수익(주석37)		426,392		210,737
Ⅴ. 영업외비용(주석37)		26,191,180		19,788,378
Ⅵ. 법인세비용차감전순손익		224,521,851		201,414,297
Ⅶ. 법인세비용(주석27)		48,687,887		45,140,910
Ⅷ. 당기순손익		175,833,964		156,273,387
Ⅸ. 법인세비용차감후기타포괄손익		(145,648,584)		9,496,701

과 목	제 5(당) 기		제 4(전) 기	
후속적으로 당기손익으로 재분류되는 항목				
1. 매도가능금융자산평가이익(주석10,30)	(132,424,126)		18,731,427	
2. 만기보유금융자산평가손실(주석11,30)	(10,380,271)		(10,280,449)	
3. 현금흐름위험회피파생상품평가손익(주석9,30)	(2,774,983)		-	
당기손익으로 재분류되지 않는 항목				
1. 순확정급여부채의 재측정요소(주석30)	(69,204)		1,045,723	
X. 당기포괄손익		30,185,380		165,770,088

별첨 주석은 본 재무제표의 일부입니다.

자 본 변 동 표

제 5 기 2021년 1월 1일부터 2021년 12월 31일까지

제 4 기 2020년 1월 1일부터 2020년 12월 31일까지

에이아이에이생명보험 주식회사 (단위 : 천원)

과 목	자본금	자 본 잉여금	자 본 조 정	기타포괄 손익누계액	이 익 잉여금	총 계
2020. 1. 1 (전기초)	603,289,320	904,933,977	-	326,379,888	185,039,173	2,019,642,358
회계정책변경의효과	-	-	-	-	(4,623,157)	(4,623,157)
회계정책변경효과 반영후 금액	603,289,320	904,933,977	-	326,379,888	180,416,016	2,015,019,201
주식보상비용	-	-	24,871	-	-	24,871
연차배당	-	-	-	-	(28,500,000)	(28,500,000)
매도가능금융자산평가손익(주석10)	-	-	-	18,731,427	-	18,731,427
만기보유금융자산평가손익(주석11)	-	-	-	(10,280,449)	-	(10,280,449)
재측정요소	-	-	-	1,045,723	-	1,045,723
당기순이익	-	-	-	-	156,273,386	156,273,386
2020. 12. 31 (전기말)	603,289,320	904,933,977	24,871	335,876,589	308,189,402	2,152,314,159
2021. 1. 1 (당기초)	603,289,320	904,933,977	24,871	335,876,589	308,189,402	2,152,314,159
주식보상비용	-	-	(14,750)	-	-	(14,750)
연차배당	-	-	-	-	(60,000,000)	(60,000,000)
매도가능금융자산평가손익(주석10)	-	-	-	(132,424,126)	-	(132,424,126)
만기보유금융자산평가손익(주석11)	-	-	-	(10,380,271)	-	(10,380,271)
현금흐름위험회피파생상품평가손익	-	-	-	(2,774,983)	-	(2,774,983)
재측정요소	-	-	-	(69,204)	-	(69,204)
당기순이익	-	-	-	-	175,833,964	175,833,964
2021. 12. 31 (당기말)	603,289,320	904,933,977	10,121	190,228,005	424,023,366	2,122,484,789

별첨 주석은 본 재무제표의 일부입니다.

현 금 흐 름 표

제 5 기 2021년 1월 1일부터 2021년 12월 31일까지

제 4 기 2020년 1월 1일부터 2020년 12월 31일까지

에이아이에이생명보험 주식회사 (단위 : 천원)

과 목	제 5(당) 기		제 4(전) 기	
I. 영업활동으로 인한 현금흐름		710,549,571		754,359,902
1. 영업으로부터 창출된 현금흐름	333,054,839		355,467,540	
가. 당기순이익	175,833,964		156,273,387	
나. 손익조정사항(주석 40)	28,777,611		74,653,641	
다. 자산부채의 변동(주석 40)	128,443,264		124,540,512	
2. 이자의 수취	397,646,110		402,773,189	
3. 배당금의 수령	14,451,914		10,405,748	
4. 법인세의 지급	(34,603,292)		(14,286,575)	
II. 투자활동으로 인한 현금흐름		(567,966,307)		(724,978,827)
1. 투자활동으로 인한 현금유입액	954,458,014		638,388,286	
가. 예치금의 감소	149,545,219		-	
나. 매도가능금융자산의 처분	581,875,935		527,546,532	
다. 만기보유금융자산의 감소	205,145,939		106,379,020	
라. 파생상품자산의 감소	10,638,545		2,449,687	
마. 보증금의 감소	7,252,376		2,013,047	
2. 투자활동으로 인한 현금유출액	(1,522,424,321)		(1,363,367,113)	
가. 예치금의 증가	(246,937)		(77,446,390)	
나. 매도가능금융자산의 취득	(1,291,129,399)		(899,513,628)	
다. 만기보유금융자산의 취득	(199,035,223)		(361,717,000)	
라 파생상품부채의 감소	(9,415,057)		(5,510,613)	
마. 보증금의 증가	(1,111,364)		(389,693)	
바. 유형자산 취득	(2,864,286)		(2,227,481)	
사. 무형자산의 취득	(18,265,022)		(16,324,861)	
아. 투자부동산의 취득	(357,033)		(237,447)	
III. 재무활동으로 인한 현금흐름		(57,642,082)		(29,097,493)
1. 재무활동으로 인한 현금유입액	729,564		1,272,732	
가. 임대보증금의 증가	729,564		1,272,732	
2. 재무활동으로 인한 현금유출액	(58,371,646)		(30,370,225)	
가. 배당금의 지급	(54,000,000)		(25,650,000)	
나. 리스부채의 원금지급	(3,799,393)		(4,098,305)	
다. 임대보증금의 감소	(572,253)		(621,920)	
IV. 현금의 증가 (I + II + III)		84,941,182		283,582
V. 기초의 현금		1,614,502		1,911,656
VI. 현금 및 현금성자산의 환율변동 효과		15,537,855		(580,736)
VII. 기말의 현금		102,093,539		1,614,502

별첨 주석은 본 재무제표의 일부입니다.

주석

제 5 기 2021년 12월 31일 현재

제 4 기 2020년 12월 31일 현재

에이아이에이생명보험 주식회사

1. 일반 사항

에이아이에이생명보험 주식회사(이하 "당사")는 2018년 1월 1일 한국법인 출범을 공식 발표하였습니다. 자본금은 전액 에이아이에이인터내셔널리미티드 본점으로부터 조달된 것입니다.

당사는 금융위원회로부터 에이아이에이인터내셔널리미티드 한국지점의 보험계약 이전 및 영업양도 인가를 받고, 2018년 1월 1일자로 지점이 보유하고 있던 보험계약 전부를 당사로 이전하고, 이전된 보험계약에 대해 지점의 권리와 의무를 포괄적으로 승계하였습니다.

2. 중요한 회계정책

다음은 재무제표의 작성에 적용된 주요한 회계정책입니다. 이러한 정책은 별도의 언급이 없다면, 표시된 회계기간에 계속적으로 적용됩니다.

2.1 재무제표 작성기준

당사의 재무제표는 한국채택국제회계기준에 따라 작성되었습니다. 한국채택국제회계기준은 국제회계기준위원회("IASB")가 발표한 기준서와 해석서 중 대한민국이 채택한 내용을 의미합니다.

한국채택국제회계기준은 재무제표 작성시 중요한 회계추정의 사용을 허용하고 있으며, 회계정책을 적용함에 있어 경영진의 판단을 요구하고 있습니다. 보다 복잡하고 높은 수준의 판단이 요구되는 부분이나 중요한 가정 및 추정이 요구되는 부분은 주석 3에서 설명하고 있습니다.

2.1.1 회계정책의 변경과 공시

(1) 당사가 채택한 제・개정 기업회계기준서 및 해석서

당사는 2021년 1월 1일로 개시하는 회계기간부터 다음의 제・개정 기준서 및 해석서를 신규로 적용하였으며, 이로 인하여 재무제표에 미치는 유의적인 영향은 없습니다.

- 기업회계기준서 제1116호'리스' 개정- 코로나19 관련 임차료 할인 등에 대한 실무적 간편법

실무적 간편법으로, 리스이용자는 코로나19의 직접적인 결과로 발생한 임차료 할인 등이 리스변경에 해당하는지 평가하지 않을 수 있습니다. 이러한 선택을 한 리스이용자는 임차료 할인 등으로 인한 리스료 변동을 그러한 변동이 리스변경이 아닐 경우에 이 기준서가 규정하는 방식과 일관되게 회계처리하여야 합니다. 해당 기준서의 개정이 재무제표에 미치는 중요한 영향은 없습니다.

- 기업회계기준서 제1039호'금융상품: 인식과 측정', 제1107호'금융상품: 공시', 제1104호‘ 보험계약’ 및 제1116호‘ 리스’ 개정- 이자율지표 개혁(2단계 개정)

이자율지표 개혁과 관련하여 상각후원가로 측정되는 금융상품의 이자율지표 대체시 장부금액이 아닌 유효이자율을 조정하고, 위험회피관계에서 이자율지표 대체가 발생한 경우에도 중단없이 위험회피회계를 계속할 수 있도록 하는 등의 예외규정을 포함하고 있습니다. 해당 기준서의 개정이 재무제표에 미치는 중요한 영향은 없습니다.

(2) 당사가 적용하지 않은 제・개정 기준서 및 해석서

제정 또는 공표됐으나 2021년 1월 1일 이후 시작하는 회계연도에 시행일이 도래하지 않았고, 조기 적용하지 않은 제・개정 기준서 및 해석서는 다음과 같습니다.

- 기업회계기준서 제1109호 '금융상품'
2015년 9월 25일 제정된 기업회계기준서 제1109호 '금융상품'은 원칙적으로 2018

년 1월 1일 이후 최초로 시작되는 회계연도부터 적용해야 하지만, 당사는 기업회계기준서 제1104호 '보험계약'이 개정・공표되어 기업회계기준서 제1109호의 적용을 한시적으로 면제 받을 수 있게 됨에 따라, 2021년까지 기업회계기준서 제1109호의 적용을 면제 받을 계획입니다. 당사는 2015년 12월 31일 현재 보험과 관련된 부채의 비율이 총부채금액의 90%를 초과하며, 보험과 관련 없는 활동에 유의적으로 관여하고 있지 아니하므로 기업회계기준서 제1109호 적용의 한시적 면제 요건을 충족할 수 있어 기업회계기준서 제1109호는 2022년 1월 1일 이후 시작되는 회계연도부터 적용할 것으로 예상합니다.

다만, 2020년 3월 국제회계기준위원회의 의결에 따라 IFRS17 최초적용일이 2023년 1월 1일로 연기됨에 따라 기업회계기준서 제 1104호가 개정되어 기업회계기준서 제 1109호는 2023년 1월 1일 이후 시작되는 회계연도부터 적용할 것으로 예상합니다.

보고기간 종료일 현재 기업회계기준서 1109호를 적용하였을 경우 금융자산 그룹별 공정가치와 당기 중 공정가치 변동내역은 다음과 같습니다(단위: 백만원).

구 분	당기말		전기말		공정가치
	장부금액	공정가치	장부금액	공정가치	변동금액
원금과 원금 잔액에 대한 이자 지급만으로 구성된 현금흐름이 발생하는 계약 조건을 갖는 금융자산	15,792,221	16,044,964	15,165,591	16,384,044	(339,080)
그 외 금융자산	383,322	383,322	683,915	683,915	(300,593)
합 계	16,175,543	16,428,286	15,849,506	17,067,959	(639,673)

- 기업회계기준서 제1117호 '보험계약'

1) 주요 회계정책 변경사항

2021년 4월 23일 제정된 기업회계기준서 제1117호 '보험계약'은 2023년 1월 1일 이후 최초로 시작되는 회계연도부터 적용되며, 동 기준서는 현행 기업회계기준서 제1104호 '보험계약'을 대체할 예정입니다.

기업회계기준서 제1117호의 주요 특징은 보험부채의 현행가치 측정, 발생주의에 따른 보험수익 인식, 보험손익과 투자손익의 구분표시 등입니다. 즉, 현행 기업회계기준서 제1104호에서는 과거 정보(보험 판매 시점의 금리 등)를 이용하여 보험부채를

원가로 측정하고, 당사가 보험료를 수취하면 수취한 보험료를 그대로 현금주의에 따라 보험수익으로 인식하며 보험손익과 투자손익 간 구분표시 의무가 없었습니다. 반면, 기업회계기준서 제1117호에서는 현재시점(보고시점)의 가정과 위험을 반영한 할인율을 사용하여 현행가치로 보험부채를 측정하고, 보험수익은 매 회계연도별로 당사가 계약자에게 제공한 서비스를 반영하여 발생주의에 따라 수익을 인식하며 보험손익과 투자손익을 구분 표시하게 됩니다.

당사가 기업회계기준서 제1117호를 적용하여 재무제표를 작성하는 경우 현행 재무제표와 유의적인 차이를 발생시킬 것으로 예상되는 부분은 다음과 같습니다. 이러한 부분은 향후 발생할 모든 차이를 포함한 것은 아니며 향후 추가적인 분석결과에 따라 변경될 수 있습니다.

① 보험부채의 평가

기업회계기준서 제1117호에 따르면, 당사는 보험계약에 따른 모든 현금흐름을 추정하고 보고시점의 가정과 위험을 반영한 할인율을 사용하여 보험부채 등을 측정합니다. 구체적으로, 당사는 유사한 위험에 노출되어 있고 함께 관리되는 계약으로 구성된 보험계약 포트폴리오를 식별한 후 동 포트폴리오 내에서 수익성이 유사한 계약 등으로 보험계약집합을 구분합니다. 이후 보험계약집합은 미래현금흐름에 대한 추정치(보험계약대출 관련 현금흐름 포함, 화폐의 시간가치 등 반영), 위험조정, 보험계약마진의 합계로 측정됩니다. 기업회계기준서 제1117호 도입에 따라 보험계약마진 계정이 새로 도입되는데, 이는 미래에 보험계약서비스를 제공함에 따라 인식하게 될 미실현이익을 의미합니다. 한편, 재보험계약은 재보험회사가 다른 보험회사가 발행한 원수 보험계약 등에서 발생하는 보험금 등을 보상하기 위해 발행한 보험계약을 의미하며, 출재된 보험계약집합도 보험계약 집합에 대한 미래현금흐름의 현재가치를 추정할 때에는 원수보험계약집합과 일관된 가정을 적용합니다.

② 재무성과의 인식 및 측정

기업회계기준서 제1117호에 따르면, 보험수익은 매 회계연도별로 당사가 계약자에게 제공한 서비스(보험보장)를 반영하여 수익을 발생주의에 따라 인식하며, 보험사건과 관계없이 보험계약자에게 지급하는 투자요소(해약· 만기환급금 등)는 보험수익에서 제외합니다. 또한, 보험손익과 투자손익을 구분 표시함에 따라 정보이용자는 손익의 원천을 확인할 수 있습니다. 또한, 당사는 보험계약집합 관련 화폐의 시간가치와

금융위험 및 이들의 변동효과를 보험금융손익에 포함하며, 해당 기간의 보험금융손익을 당기손익과 기타포괄손익으로 구분할지에 대한 회계정책을 선택하여야 합니다.

③ 보험계약의 전환 관련 회계정책

기업회계기준서 제1117호 경과규정에 의하면, 당사는 전환일(2022.1.1., 최초 적용일 직전 연차 보고기간의 기초시점) 전 발행된 보험계약집합에 대해 완전소급법, 수정소급법 또는 공정가치법을 적용하여 기존 원가기준 평가액을 현행가치 평가액으로 조정하여야 합니다. 원칙적으로 당사는 전환일 이전에도 기업회계기준서 제1117호를 계속 적용해 온 것처럼 보험 계약집합을 식별· 인식· 측정(완전소급법)하여야 하지만, 동 방법이 실무적으로 불가능한 경우 수정소급법 또는 공정가치법 중 하나의 방법을 선택하여 적용할 수 있습니다. 다만, 일정 요건을 충족하는 직접참가특성이 있는 보험계약집합의 경우 완전소급법 적용이 가능하더라도 공정가치법을 적용할 수 있습니다. 한편, 수정소급법은 과도한 원가나 노력 없이 이용할 수 있는 합리적이고 뒷받침될 수 있는 정보를 사용하여 완전소급법과 매우 근접한 결과를 얻기 위한 방법이며, 공정가치법은 기업회계기준서 제1113호 '공정가치 측정'에 따른 공정가치 평가액 등을활용하여 보험계약집합을 평가하는 방법입니다. 공정가치법 적용 시 잔여보장부채에대한 보험계약마진 등은 전환일의 보험계약집합 공정가치와 이행현금흐름의 차이로 산정합니다.

2) 도입준비상황

당사는 기업회계기준서 제1117호 도입 준비를 위해 2018년 9월부터 별도의 도입 추진팀을 구성 및 운영하여 왔으며 회계법인 등에 부채평가시스템 등결산시스템의 구축 용역을 의뢰하였으며 2022년 12월 통합 회계결산시스템을 구축이 완료될 예정입니다. 2021년 시스템을 시범운영하며 정합성 검증을 진행하였고, 2022년까지 지속적으로 시스템을 고도화하는 한편 전반적인 내부회계관리제도 체계도 구축해나갈 계획입니다. 또한, 2019~2020년에는 기업회계기준서 제1117호 관련 사내 임직원을 대상으로 기준 변경 내용 및 개괄적인 영향에 대해 전파 교육을 실시하였습니다. 코로나 상황으로 인해 2021년에는 진행된 교육은 없었으나 2022년에는 외부 상황을 고려하여 다시 진행해 나갈 예정입니다. 한편, 2021년 4분기까지 경영진에게 신 회계기준 전환 프로젝트 착수 보고 등 도입준비 관련 내용을 총 3회 보고 하였습니다.

구체적인 도입 준비상황 및 향후 추진계획은 다음과 같습니다.

주요 활동	준비상황(보고시점 기준)	향후 추진계획
도입추진팀 구성	2018년 9월 IFRS17 도입추진팀 구성 (보고기간 종료일 현재 총 13명의 전담인력)	- 신회계기준 전환 관련 제반업무 진행 - 전담 인력 보강 등
결산시스템 구축	2022년 12월 시스템 구축완료, 시범운영	- 시스템 고도화 - 내부회계관리제도 구축
임직원 교육	재경/계리/지원 등 관련 임직원 대상 IFRS 지식 전파 교육 실시	- 코로나 상황 고려 교육 예정
경영진 보고	시스템 구축 진행상황 보고 등	- 시스템 구축 결과 및 재무영향 보고

3) 재무영향

회계기준서 제1117호 시행으로 부채의 평가방법, 수익인식방법 등이 변경됨에 따라 2023년 재무제표의 경우 재무수치 변동성이 발생할 것으로 예상됩니다. 또한, 2023년 1월 1일부터 기업회계기준서 제1109호 '금융상품'이 제1117호와 함께 동시에 최초 적용됨에 따라 당사의 전체 재무상태표, 손익계산서 수치 등에는 기업회계기준서 제1109호의 영향이 포함됩니다. 2021년의 경우 지속적인 시스템 고도화 및 정합성 검증, 2022년 병행결산 준비 등의작업이 수행될 것으로 예상됩니다. 전환시점 재무제표 산출을 위한 소급법 적용기간 등을 포함한 회계정책 및 계리적 가정 방법론 등에 대해 충분한 검토, 검증 등을 진행중에 있어 현재시점에서 향후 기간의 재무제표에 미치는 영향에 대해 합리적인 추정치를 제공하기에는 실무상 어려움이 있습니다. 당사가 현행 기준에 따라 산출한 보험계약부채는 당기말 현재 14,281,946백만원 규모입니다.

- 기업회계기준서 제 1116호 '리스' 개정 - 2021년 6월 30일 후에도 제공되는 코로나19 관련 임차료 할인 등

코로나19의 직접적인 결과로 발생한 임차료 할인 등이 리스변경에 해당하는지 평가하지 않을 수 있도록 하는 실무적 간편법의 적용대상이 2022년 6월 30일 이전에 지급하여야 할 리스료에 영향을 미치는 리스료 감면으로 확대되었습니다. 동 개정사항은 2021년 4월 1일 이후 시작하는 회계연도부터 적용되며, 조기적용이 가능합니다. 회사는 동 개정으로 인해 재무제표에 중요한 영향은 없을 것으로 예상하고 있습니다.

- 기업회계기준서 제1103호 '사업결합' 개정 - 개념체계의 인용

사업결합 시 인식할 자산과 부채의 정의를 개정된 재무보고를 위한 개념체계를 참조

하도록 개정되었으나, 기업회계기준서 제1037호 ‘ 충당부채, 우발부채 및 우발자산 ’ 및 해석서 제2121호 ‘ 부담금’ 의 적용범위에 포함되는 부채 및 우발부채에 대해서는 해당 기준서를 적용하도록 예외를 추가하고, 우발자산이 취득일에 인식되지 않는다는 점을 명확히 하였습니다. 동 개정사항은 2022년 1월 1일 이후 시작하는 회계연도부터 적용되며, 조기적용이 허용됩니다. 당사는 동 개정으로 인해 재무제표에 중요한 영향은 없을 것으로 예상하고 있습니다.

- 기업회계기준서 제1016호 '유형자산’ 개정 - 의도한 사용 전의 매각금액

기업이 자산을 의도한 방식으로 사용하기 전에 생산된 품목의 판매에서 발생하는 수익을 생산원가와 함께 당기손익으로 인식하도록 요구하며, 유형자산의 취득원가에서 차감하는 것을 금지하고 있습니다. 동 개정사항은 2022년 1월 1일 이후 시작하는 회계연도부터 적용되며, 조기적용이 허용됩니다. 당사는 동 개정으로 인해 재무제표에 중요한 영향은 없을 것으로 예상하고 있습니다.

- 기업회계기준서 제1037호 '충당부채, 우발부채 및 우발자산' 개정 - 손실부담계약: 계약이행원가

손실부담계약을 식별할 때 계약이행원가의 범위를 계약 이행을 위한 증분원가와 계약 이행에 직접 관련되는 다른 원가의 배분이라는 점을 명확히 하였습니다. 동 개정사항은 2022년 1월 1일 이후 시작하는 회계연도부터 적용되며, 조기적용이 허용됩니다. 당사는 동 개정으로 인해 재무제표에 중요한 영향은 없을 것으로 예상하고 있습니다.

- 기업회계기준서 제1001호 '재무제표 표시' - '회계정책'의 공시

중요한 회계정책을 정의하고 공시하도록 하며, 중요성 개념을 적용하는 방법에 대한 지침을 제공하기 위하여 국제회계기준 실무서 2 '회계정책 공시'를 개정하였습니다. 동 개정 사항은 2023년 1월 1일 이후 최초로 시작하는 회계연도부터 적용되며 조기적용이 허용됩니다. 당사는 동 개정으로 인한 재무제표의 영향을 검토 중에 있습니다.

- 기업회계기준서 제1008호 '회계정책, 회계추정의 변경 및 오류' - '회계추정'의 정의

회계추정을 정의하고, 회계정책의 변경과 구별하는 방법을 명확히 하였습니다. 동 개정 사항은 2023년 1월 1일 이후 최초로 시작하는 회계연도부터 적용되며 조기적용이 허용됩니다. 당사는 동 개정으로 인해 재무제표에 중요한 영향은 없을 것으로 예상하고 있습니다.

- 기업회계기준서 제1012호 '법인세' - 단일거래에서 생기는 자산과 부채에 대한 이연법인세

자산 또는 부채가 최초로 인식되는 거래의 최초 인식 예외 요건에 거래시점 동일한 가산할 일시적차이와 차감할 일시적차이를 발생시키지 않는 거래라는 요건을 추가하였습니다. 동 개정사항은 2023년 1월 1일 이후 시작하는 회계연도부터 적용하며, 조기적용이 허용됩니다. 당사는 동 개정으로 인해 재무제표에 중요한 영향은 없을 것으로 예상하고 있습니다.

- 한국채택국제회계기준 연차개선 2018-2020

한국채택국제회계기준 연차개선 2018-2020은 2022년 1월 1일 이후 시작하는 회계연도부터 적용되며, 조기적용이 허용됩니다. 당사는 동 개정으로 인해 재무제표에 중요한 영향은 없을 것으로 예상하고 있습니다.

· 기업회계기준서 제1101호 '한국채택국제회계기준의 최초 채택' : 최초채택기업인 종속기업
· 기업회계기준서 제1109호 '금융상품' : 금융부채 제거 목적의 10% 테스트 관련 수수료
· 기업회계기준서 제1116호 '리스' : 리스 인센티브
· 기업회계기준서 제1041호'농림어업' : 공정가치 측정

2.2 영업부문

영업부문은 최고영업의사결정자에게 보고되는 내부 보고자료와 동일한 방식으로 보고하고 있습니다. 최고영업의사결정자는 영업부문에 배부될 자원과 영업부문의 성과를 평가하는데 책임이 있으며, 전략적 의사결정을 수행하는 경영위원회를 최고의사결정자로 보고 있습니다. 당사는 기업회계기준서 제1108호 "영업부문"에 따른 공시기준을 충족하지 않아 별도의 영업부문을 구분하여 공시하지 아니하였습니다.

2.3 외화환산

(1) 기능통화와 표시통화

당사는 재무제표에 포함되는 항목들을 영업활동이 이루어지는 주된 경제환경에서의 통화("기능통화")를 적용하여 측정하고 있습니다. 당사의 기능통화는 대한민국 원화이며, 재무제표는 대한민국 원화로 표시되어 있습니다.

(2) 외화거래와 보고기간 말의 외화환산

외화거래는 거래일의 환율 또는 재측정되는 항목인 경우 평가일의 환율을 적용한 기능통화로 인식되고, 외화거래의 결제나 화폐성 외화 자산・부채의 환산에서 발생하는 외환차이는 당기손익으로 인식됩니다.

비화폐성 금융자산・부채로부터 발생하는 외환차이는 공정가치 변동손익의 일부로 보아 당기손익인식금융상품으로부터 발생하는 외환차이는 당기손익으로, 매도가능금융상품의 외환차이는 기타포괄손익에 포함하여 인식됩니다.

2.4 금융자산

2.4.1 분류 및 측정

당사는 금융자산을 당기손익인식금융자산, 매도가능금융자산, 대여금및수취채권, 만기보유금융자산의 범주로 구분하고 있으며 금융자산의 정형화된 매매거래는 매매일에 인식됩니다.

금융자산은 최초 인식시점에 공정가치로 측정하며, 거래원가는 당기손익인식금융자산을 제외한 금융자산은 공정가치에 가산하고 당기손익인식금융자산의 경우에는 당기비용으로 처리됩니다. 최초 인식 이후 매도가능금융자산과 당기손익인식금융자산은 후속적으로 공정가치로 측정되고, 대여금및수취채권과 만기보유금융자산은 유효이자율법을 적용하여 상각후원가로 측정됩니다.

당기손익인식금융자산의 공정가치 변동은 당기손익으로 인식되고, 매도가능금융자산의 공정가치변동은 기타포괄손익에 계상되어 이를 처분하거나 손상을 인식하는 때 자본에서 당기손익으로 재분류됩니다.

2.4.2 손상

당사는 금융자산 또는 금융자산 집합의 손상 발생에 대한 객관적인 증거가 있는지를 매 보고기간말에 평가하고, 그 결과 손상되었다는 객관적인 증거가 있으며 손상사건이 신뢰성 있게 추정할 수 있는 금융자산의 추정 미래현금흐름에 영향을 미친 경우에는 손상차손을 인식하고 있습니다.

대여금및수취채권의 손상은 대손충당금 계정으로 차감표시되며, 그 외의 금융자산은 장부금액에서 직접 차감됩니다. 당사는 금융자산을 더 이상 회수 하지 못할 것으로 판단되는 때에 해당 금융자산을 제각하고 있습니다.

당사가 금융자산이 손상되었다는 객관적인 증거에는 금융자산의 발행자나 지급의무자의 유의적인 재무적 어려움, 이자지급이나 원금상환이 3개월 이상 연체, 재무적 어려움으로 당해 금융자산에 대한 활성시장의 소멸 등이 포함됩니다. 또한, 매도가능지분상품의 공정가치가 원가로부터 유의적으로 하락하거나 지속적으로 하락하는 경우는 손상의 객관적인 증거에 해당됩니다.

2.4.3 제거

당사는 금융자산을 양도한 경우라도 채무자의 채무불이행시의 소구권 등으로 양도한 금융자산의 소유에 따른 위험과 보상의 대부분을 당사가 보유하는 경우에는 이를 제거하지 않고 그 양도자산 전체를 계속하여 인식하되, 수취한 대가를 금융부채로 인식

하고 있습니다. 해당 금융부채는 재무상태표에 "차입금"으로 분류됩니다.

2.4.4 금융상품의 상계

금융자산과 부채는 인식한 자산과 부채에 대해 법적으로 집행가능한 상계권리를 현재 보유하고 있고, 순액으로 결제하거나 자산을 실현하는 동시에 부채를 결제할 의도를 가지고 있을 때 상계하여 재무상태표에 순액으로 표시합니다. 법적으로 집행가능한 상계권리는 미래사건에 좌우되지 않으며, 정상적인 사업과정의 경우와 채무불이행의 경우 및 지급불능이나 파산의 경우에도 집행가능한 것을 의미합니다.

2.5 파생상품

파생상품은 파생상품계약 체결시점에 공정가치로 최초 인식되며 후속적으로 공정가치로 재측정됩니다. 관련 손익의 인식방법은 파생상품이 위험회피수단으로 지정되었는지 여부에 따라 달라집니다.

(1) 매매목적 파생상품
위험회피회계 적용요건을 충족하지 않는 파생상품의 공정가치 변동은 거래의 성격에 따라 영업수익(비용)으로 손익계산서에 인식됩니다.

(2) 현금흐름 위험회피 파생상품
현금흐름 위험회피로 지정되어 적용요건을 충족하는 파생상품의 공정가치 변동 중 효과적인 부분은 기타포괄손익으로 인식하고, 비효과적인 부분은 당기손익으로 즉시 포괄손익계산서에 인식하고 있습니다. 자본에 누적된 금액은 위험회피대상이 손익에 영향을 미치는 기간에 포괄손익계산서에 인식하고 있습니다. 위험회피수단이 소멸하거나 매각된 경우 또는 위험회피회계의 적용요건을 더 이상 충족하지 못하는 경우, 자본으로 인식한 누적평가손익은 자본에 인식하였다가 예상거래가 포괄손익계산서에 인식될 때 당기손익으로 인식하고 있습니다. 예상거래가 더 이상 발생하지 않을 것으로 기대되는 경우에는 자본으로 인식한 누적손익을 즉시 당기손익으로 인식하고 있습니다.

2.6 유형자산

유형자산은 역사적원가에서 감가상각누계액과 손상차손누계액을 차감하여 표시됩니다. 역사적원가는 자산의 취득에 직접적으로 관련된 지출을 포함합니다.

토지를 제외한 자산은 취득원가에서 잔존가치를 제외하고, 다음의 추정 경제적 내용연수에 걸쳐 정액법으로 상각됩니다.

구 분	감가상각내용연수
건물	30년
비품	4년

유형자산의 감가상각방법과 잔존가치 및 경제적 내용연수는 매 회계연도 말에 재검토되고 필요한 경우 추정의 변경으로 회계처리 됩니다.

2.7 투자부동산

임대수익이나 투자차익을 목적으로 보유하고 있는 부동산은 투자부동산으로 분류됩니다. 투자부동산은 최초 인식시점에 원가로 측정되며, 최초 인식 후에는 원가에서 감가상각누계액과 손상차손누계액을 차감한 금액으로 표시됩니다. 투자부동산 중 토지를 제외한 투자부동산은 추정 경제적 내용연수 30년 동안 정액법으로 상각됩니다.

2.8 무형자산

당사는 무형자산을 당해 자산의 제작원가 또는 구입원가에 취득부대비용을 가산한 가액을 취득원가로 산정하고 있으며, 상각누계액과 손상차손누계액을 취득원가에서 직접 차감한 가액으로 표시하고 있습니다.

(1) 소프트웨어, 개발비

당사는 무형자산에 대한 상각을 당사에서 추정한 내용연수에 따라 5~10년의 내용연수를 적용하여 정액법으로 상각하고 있습니다.

(2) 기타의 무형자산

당사는 골프 및 콘도회원권 등을 무형자산으로 계상하였습니다. 이러한 회원권은 이를 이용할 수 있을 것으로 기대되는 기간에 대하여 예측가능한 제한이 없으므로 내용연수가 비한정인 것으로 평가하여 상각하고 있지 아니합니다.

2.9 정부보조금

정부보조금은 보조금의 수취와 정부보조금에 부가된 조건의 준수에 대한 합리적인 확신이 있을 때 공정가치로 인식됩니다. 자산관련보조금은 자산의 장부금액을 계산할 때 차감하여 표시되며, 수익관련보조금은 이연하여 정부보조금의 교부 목적과 관련된 비용에서 차감하여 표시됩니다.

2.10 보험계약의 분류

당사는 인수한 모든 계약에 대하여 부가급부금 수준을 평가하여 보험계약자로부터 유의적인 보험위험을 인수하는 경우 보험계약으로 분류하고, 유의적인 보험위험의 이전이 없는 경우 보험계약의 법률적 형식을 취하고 있더라도 투자계약으로 분류하고 있습니다.

계약의 분류에 따라 보험계약과 임의배당요소가 있는 투자계약의 경우 기업회계기준서 제1104호 '보험계약'을 적용하며, 임의배당요소가 없는 투자계약의 경우 기업회계기준서 제1039호 '금융상품: 인식과 측정'을 적용하여 회계처리하고 있습니다.

당사는 보험계약에 내재된 보증, 풋옵션, 해약옵션 등의 내재파생상품에 대하여 내재파생상품 자체가 보험계약이 아니며, 보험계약자에게 고정급부금 조건으로 보험계약을 해약할 수 있는 옵션이 주어져 있지 않은 경우 기업회계기준서 제1039호 '금융상품: 인식과 측정'을 적용하여 회계처리하고 있습니다. 보고기간말 현재 당사가 보유하고 있는 계약에 내재된 파생상품요소 중 분리요건을 만족하는 내재파생상품은 존재하지 않습니다.

2.11 신계약비

당사는 장기보험계약으로 인하여 발생한 신계약비를 당해 보험계약의 유지기간에 걸쳐 균등하게 상각하여 비용으로 처리하고 있습니다. 다만, 표준해약공제액을 초과하는 금액과 신계약비를 조기에 회수할 목적으로 부가보험료의 비율이 보험기간의 초기에 높게 책정되어 있는 경우의 신계약비는 당해연도에 비용으로 처리하고 있습니다.

신계약비의 상각은 계약의 유지기간이 7년을 초과하는 경우에는 상각기간을 7년으로 하여 상각하고 있으며, 해약일(해약이전에 보험계약이 실효된 경우에는 실효일로 함)에 미상각잔액이 있는 경우에는 해약일이 속하는 회계연도에 전액 상각하고 있습니다.

2.12 보험계약부채

(1) 준비금

당사는 보험업법 및 관계규정에 의거 보험계약의 종류에 따라 책임준비금을 설정하고 있는 바, 동 준비금의 금액은 금융위원회가 인가한 보험약관과 보험료 및 책임준비금 산출방법서에 따라 산출되며 그 주요내용은 다음과 같습니다.

· 보험료적립금 - 보고기간종료일 이전에 체결된 장기보험계약으로 인하여, 보고기간종료일 후에 보험계약자에게 지불하여야 할 보험금의 현재가치에서 보고기간종료일 후에 회수될 순보험료의 현재가치를 차감한 금액을 말한다.

· 미경과보험료적립금 - 회계연도말 이전에 회수기일이 도래한 보험료 중 차기 이후의 기간에 해당하는 보험료를 말한다.

· 보증준비금 - 당사는 변액보험 상품의 특성에 따라 예상손실액을 추정하고, 각 보증 항목별로 보증준비금을 적립한다.

· 지급준비금 - 보고기간종료일 이전에 보험사고가 발생하였으나 보험금액이 확정

되지 않은 경우 추정금액을 말한다. 지급준비금을 추정함에 있어 소송이나 중재 등 보험사고 해결과정에서 발생하는 비용 등을 가산한다.

한편, 당사는 보험업감독업무 시행세칙 제4-3조의 2에 의하여 미보고발생손해액(IBNR)의 보험금 추정액은 당사의 경험실적을 고려한 합리적인 통계방법인 진전추이방식(CLM)을 적용하여 미보고발생손해액으로 지급준비금에 계상한다.

· 계약자배당준비금 - 법령이나 약관 등에 의하여 계약자배당(이차배당, 장기유지특별배당, 위험율차배당 등)에 충당할 목적으로 적립하는 금액을 말한다.

· 계약자이익배당준비금 - 장래에 계약자배당에 충당하거나 계약자이익배당준비금 이외의 책임준비금을 추가적으로 적립할 목적으로 법령이나 약관에 의해 영업성과에 따라 총액으로 적립하는 금액을 말한다.

· 배당보험손실보전준비금 - 매 결산기 이후 배당보험이익 계약자지분의 100분의 30이내에서 적립할 수 있으며, 적립한 회계연도 종료일로부터 5년내의 회계연도에 한하여 배당보험계약의 손실을 보전하고, 보전후 잔액은 개별 계약자에 대한 계약자배당재원으로 사용가능한 금액을 말한다.

(2) 보험부채 적정성 평가

당사는 보험계약 및 임의배당요소가 있는 투자계약의 미래현금흐름에 대한 현행추정치를 이용하여, 당사가 인식한 보험계약부채 및 임의배당요소가 있는 투자계약부채가 적정한 지 평가하고 있으며, 평가 결과 보험계약부채 및 임의배당요소가 있는 투자계약부채의 장부금액(신계약비 등 관련 자산을 차감한 금액)이 추정된 미래현금흐름의 관점에서 부적정하다고 판단되면 부족액을 모두 당기손익으로 처리(보험료적립금으로 계상)하고 있습니다. 당사는 기업회계기준서 제1104호가 요구하는 아래와 같은 최소한의 요구사항을 충족하는 부채적정성평가를 적용하고 있으며, 그 내용은 다음과 같습니다.

- 부채적정성평가의 수행시, 내재된 옵션과 보증에서 발생하는 현금흐름뿐만 아니라 모든 계약상 현금흐름, 보험금처리원가와 같은 관련 현금흐름을 고려한다.

- 평가 결과 장부상의 부채가 부적정하다고 판단되면 부족액을 모두 당기손익으로 인식한다.

2.13 특별계정

당사는 보험업법 및 보험감독규정이 정하는 바에 따라 변액보험계약에 대하여 일반계정과 분리하여 독립된 계정으로 회계처리하고 있으며, 관련금액을 특별계정자산 및 특별계정부채로 각각 계상하고 있습니다.

특별계정자산은 개별 특별계정별로 평가하며, 동 규정을 적용함에 있어 변액보험계약에 대해서 설정된 유가증권의 경우 자본시장과금융투자업에관한법률에 의한 방법으로 계상하고 이외의 자산은 일반계정의 방법을 준용하고 있습니다. 또한, 계약자적립금은 재정경제부장관 및 금융감독위원장이 인가한 보험료 및 책임준비금 산출방법서에 따라 산출되었습니다. 변액유니버설보험계약의 수익과 비용은 일반계정 손익계산서에 표시하지 않습니다.

2.14 비금융자산의 손상

비한정내용연수를 가진 무형자산은 상각하지 않고 매년 손상검사를 실시하고 있으며, 상각하는 자산의 경우는 매 보고기간말에 장부금액이 회수가능하지 않을 수도 있음을 나타내는 환경의 변화나 사건이 있다면 손상검사를 수행하고 있습니다. 손상차손은 회수가능액을 초과하는 장부금액만큼 인식하고 있습니다. 회수가능액은 순공정가치와 사용가치 중 큰 금액으로 결정하고 있습니다. 손상을 측정하기 위한 목적으로 자산은 별도로 식별가능한 현금흐름을 창출하는 가장 하위 수준의 집단(현금창출단위)으로 분류하고 있습니다. 손상차손을 인식한 비금융자산은 매 보고기간말에 손상차손의 환입가능성을 검토하고 있습니다.

2.15 금융부채

(1) 분류 및 측정

당기손익인식금융부채는 단기매매목적의 금융상품입니다. 주로 단기간 내에 재매입

할 목적으로 부담하는 금융부채는 당기손익인식금융부채로 분류됩니다. 또한, 위험회피회계의 대상이 아닌 파생상품이나 내재파생상품을 포함한 금융상품도 당기손익인식금융부채로 분류합니다.

당기손익인식금융부채, 금융보증계약, 금융자산의 양도가 제거조건을 충족하지 못하는 경우에 발생하는 금융부채를 제외한 모든 비파생금융부채를 상각후원가로 측정하는 금융부채로 분류되고 있으며, 재무상태표 상 "기타금융부채"로 표시됩니다. 상각후원가로 측정하는 금융부채는 보고기간말 현재 12개월 이내에 만기가 도래하는 부채는 유동부채로, 이외의 부채는 비유동부채로 분류됩니다.

(2) 제거

금융부채는 계약상 의무가 이행, 취소 또는 만료되어 소멸되거나 기존 금융부채의 조건이 실질적으로 변경된 경우에 재무상태표에서 제거됩니다.

2.16 충당부채

과거사건의 결과로 현재의 법적의무나 의제의무가 존재하고, 그 의무를 이행하기 위한 자원의 유출가능성이 높으며, 당해 금액의 신뢰성 있는 추정이 가능한 경우 당사는 충당부채를 인식하고 있습니다. 미래영업손실에 대하여는 충당부채를 인식하지 않습니다.

충당부채는 의무를 이행하기 위하여 예상되는 지출액의 현재가치로 측정하며, 현재가치 평가에 사용하는 할인율은 그 부채의 고유한 위험과 화폐의 시간가치에 대한 현행 시장의 평가를 반영한 세전 이자율입니다.

2.17 당기법인세 및 이연법인세

법인세비용은 당기법인세와 이연법인세로 구성됩니다. 법인세는 기타포괄손익이나 자본에 직접 인식된 항목과 관련된 금액은 해당 항목에서 직접 인식하며, 이를 제외하고는 당기손익으로 인식됩니다. 법인세비용은 보고기간말 현재 제정되었거나 실질적으로 제정된 세법에 기초하여 측정됩니다.

이연법인세는 자산과 부채의 장부금액과 세무기준액의 차이로 정의되는 일시적 차이에 대하여 장부금액을 회수하거나 결제할 때의 예상 법인세효과로 인식됩니다. 다만, 사업결합 이외의 거래에서 자산・부채를 최초로 인식할 때 발생하는 이연법인세자산과 부채는 그 거래가 회계이익이나 과세소득에 영향을 미치지 않는다면 인식되지 않습니다.

이연법인세자산은 차감할 일시적차이가 사용될 수 있는 미래 과세소득의 발생가능성이 높은 경우에 인식됩니다.

이연법인세 자산과 부채는 법적으로 당기법인세자산과 당기법인세부채를 상계할 수 있는 권리를 당사가 보유하고 있고, 이연법인세 자산과 부채가 동일한 과세당국에 의해서 부과되는 법인세와 관련된 경우에 상계합니다. 당기법인세 자산과 부채는 법적으로 상계할 수 있는 권리를 당사가 보유하고 있고, 순액으로 결제할 의도가 있거나 자산을 실현하는 동시에 부채를 결제하려는 의도가 있는 경우에 상계합니다.

2.18 종업원급여

(1) 퇴직급여

당사는 확정기여제도와 확정급여제도를 모두 운영하고 있습니다.

확정기여제도는 회사가 고정된 금액의 기여금을 별도 기금에 지급하는 퇴직연금제도입니다. 해당 기금이 현재나 과거 기간의 종업원 용역과 관련하여 지급하여야 할 급여 전액을 지급하기에 충분한 자산을 보유하지 못하는 경우에도 당사는 추가적인 기여금을 납부할 법적 의무나 의제의무를 부담하지 않습니다. 확정기여제도와 관련하여 당사는 상장되거나 비상장으로 관리되고 있는 연금보험제도에 의무적으로나 계약에 의해 또는 자발적으로 기여금을 지급하고 있습니다. 기여금이 지급된 이후에 당사는 더 이상의 미래 의무를 부담하지 않습니다. 기여금은 그 지급기일에 종업원급여비용으로 인식됩니다. 선급 기여금은 초과 기여금으로 인해 미래 지급액이 감소하거나 현금이 환급되는 만큼을 자산으로 인식하고 있습니다.

확정급여제도는 확정기여제도를 제외한 모든 퇴직연금제도입니다. 일반적으로 확정

급여제도는 연령, 근속연수나 급여수준 등의 요소에 의해 종업원이 퇴직할 때 지급받을 퇴직연금급여의 금액을 확정하고 있습니다. 확정급여제도와 관련하여 재무상태표에 계상된 부채는 보고기간말 현재 확정급여채무의 현재가치에 사외적립자산의 공정가치를 차감하고 미인식과거근무원가를 조정한 금액입니다. 확정급여채무는 매년 독립된 보험계리인에 의해 예측단위적립방식에 따라 산정됩니다. 확정급여채무의 현재가치는 그 지급시점과 만기가 유사한 우량 회사채의 이자율로 기대미래현금흐름을 할인하여 산정됩니다. 한편, 순확정급여부채와 관련한 재측정요소는 기타포괄손익으로 인식됩니다.

제도 개정, 축소 또는 정산이 발생한 경우에는 과거근무원가 또는 정산으로 인한 손익은 당기손익으로 인식됩니다.

(2) 주식기준보상

AIA Group Limited는 종업원으로부터 용역을 제공받은 대가로, 지분상품(주식선택권)을 부여하는 여러 종류의 주식결제형 주식기준보상제도를 운영하고 있습니다. 주식선택권을 부여한 대가로 받는 종업원의 근무용역에 대한 공정가치는 보상원가로 인식하고 있습니다. 보상원가는 시장성과조건과 비가득조건을 고려하여 부여한 지분상품의 공정가치에 기초하여 결정됩니다.

비시장성과조건은 가득될 것으로 기대되는 지분상품의 수량에 대한 가정에 포함되어 있습니다. 총보상원가는 특정 가득조건이 모두 만족될 가득기간동안 인식합니다. 매 보고기간말에 비시장성과조건을 고려하여 가득될 것으로 예상될 지분상품의 수량을 측정하며, 당초 추정치로부터의 변동액은 당기손익과 자본으로 인식합니다.

지배회사가 당사의 종업원에게 기업의 지분상품을 주식선택권으로 부여하는 경우 보상원가는 주식결제형 주식기준보상제도에 따라 측정하여 보상원가를 인식하고 동일한 금액에 대하여 지배회사에서 자본을 불입받은 것으로 보아 자본계정으로 인식합니다.

2.19 수익인식

(1) 보험료수익

당사는 보험계약에 따른 납입방법별로 보험료 회수기일이 도래되어 납입된 보험료를 수익으로 인식하되, 보고기간종료일 현재 납입은 되었으나 회수기일이 차기 회계연도 이후인 보험료는 선수보험료로 계상하고 있습니다. 다만, 보험료의 연체 등의 사유로 보험료의 납입이 유예되거나 보험계약이 실효된 경우와 보험료의 납입이 면제되는 경우에는 회수기일이 도래하더라도 수익으로 인식하지 않고 있습니다.

(2) 이자수익

이자수익은 시간의 경과에 따라 유효이자율법에 의하여 인식됩니다. 채권 손상이 발생하는 경우 채권금액의 장부금액은 회수가능액까지 감액되며, 시간의 경과에 따라 증가하는 부분은 이자수익으로 인식됩니다. 한편, 손상채권에 대한 이자수익은 최초 유효이자율에 의하여 인식됩니다.

(3) 배당수익

배당수익은 배당금을 받을 권리가 확정되는 시점에 인식됩니다.

2.20 리스

리스는 리스제공자가 자산의 사용권을 일정기간 동안 리스이용자에게 이전하고 리스이용자는 그 대가로 사용료를 리스제공자에게 지급하는 계약입니다.

당사는 다양한 사무실, 장비, 자동차를 리스하고 있습니다. 리스계약은 일반적으로 고정기간으로 체결되지만 연장선택권이 있을 수 있습니다.

계약에는 리스요소와 비리스요소가 모두 포함될 수 있습니다. 당사는 상대적 개별 가격에 기초하여 계약 대가를 리스요소와 비리스요소에 배분하였습니다. 그러나 당사가 리스이용자인 부동산 리스의 경우 리스요소와 비리스요소를 분리하지 않고 하나

의 리스요소로 회계처리하는 실무적 간편법을 적용하였습니다.

당사는 리스된 자산을 사용할 수 있는 리스개시일에 사용권자산과 이에 대응하는 부채를 인식합니다.

리스에서 생기는 자산과 부채는 최초에 현재가치기준으로 측정합니다. 리스부채는 다음 리스료의 순현재가치를 포함합니다.
· 받을 리스 인센티브를 차감한 고정리스료(실질적인 고정리스료 포함)
· 개시일 현재 지수나 요율을 사용하여 최초 측정한, 지수나 요율(이율)에 따라 달라지는 변동리스료
· 잔존가치보증에 따라 당사가 지급할 것으로 예상되는 금액
· 당사(리스이용자)가 매수선택권을 행사할 것이 상당히 확실한 경우에 그 매수선택권의 행사가격
· 리스기간이 당사(리스이용자)의 종료선택권 행사를 반영하는 경우에 그 리스를 종료하기 위하여 부담하는 금액

또한 리스부채의 측정에는 상당히 확실한(reasonably certain) 연장선택권에 따라 지급될 리스료를 포함합니다.

리스의 내재이자율을 쉽게 산정할 수 있는 경우 그 이자율로 리스료를 할인합니다. 내재이자율을 쉽게 산정할 수 없는 경우에는 리스이용자가 비슷한 경제적 환경에서 비슷한 기간에 걸쳐 비슷한 담보로 사용권자산과 가치가 비슷한 자산을 획득하는 데 필요한 자금을 차입한다면 지급해야 할 이자율인 리스이용자의 증분차입이자율을 사용합니다.

당사는 증분차입이자율을 다음과 같이 산정합니다.
· 가능하다면 개별 리스이용자가 받은 최근 제3자 금융 이자율에 제3자 금융을 받은 이후 재무상태의 변경을 반영
· 국가, 통화, 담보, 보증과 같은 리스에 특정한 조정을 반영

각 리스료는 리스부채의 상환과 금융원가로 배분합니다. 금융원가는 각 기간의 리스부채 잔액에 대하여 일정한 기간 이자율이 산출되도록 계산된 금액을 리스기간에 걸

쳐 당기손익으로 인식합니다.

사용권자산은 다음 항목들로 구성된 원가로 측정합니다.
· 리스부채의 최초 측정금액
· 받은 리스 인센티브를 차감한 리스개시일이나 그 전에 지급한 리스료
· 리스이용자가 부담하는 리스개설직접원가
· 복구원가의 추정치

사용권자산은 리스개시일부터 사용권자산의 내용연수 종료일과 리스기간 종료일 중 이른 날까지의 기간동안 감가상각합니다. 당사가 매수선택권을 행사할 것이 상당히 확실한(reasonably certain) 경우 사용권자산은 기초자산의 내용연수에 걸쳐 감가상각합니다.

단기리스와 모든 소액자산 리스와 관련된 리스료는 정액 기준에 따라 당기손익으로 인식합니다. 단기리스는 리스기간이 12개월 이하인 리스이며, 소액리스자산은 소액의 사무실 가구로 구성되어 있습니다.

2.21 재보험자산

당사는 출재한 보험계약에 대해 재보험사로부터 회수가능금액을 기타자산의 재보험자산의 과목으로 표시하고 있습니다. 당사는 재보험자산의 손상 발생에 대한 객관적인 증거가 있는지를 매 보고기간말에 평가하고 있습니다. 최초 인식 이후에 발생한 사건의 결과로 계약조건상의 모든 금액을 수령할 수 없을 것이라는 객관적인 증거가 있고, 재보험자로부터 수취할 금액에 대하여 당해 사건이 신뢰성 있게 측정 가능한 영향을 미치는 경우 재보험자산이 손상되었다고 판단합니다. 재보험자산이 손상되면 당해 자산의 장부금액을 감소시키고 손상차손을 당기손익으로 인식하고 있습니다.

2.22 보증준비금

(1) 회계정책 변경의 성격
당사는 보험업감독업무시행세칙 개정의 적용시기 도래에 따라 일반계정 보증준비금 적립기준을 변경하였으며, 동 시행세칙의 개정은 보증준비금 적립 시 책임준비금 적

정성 평가기준 상평가기준 및 산출방법을 준용하는 내용을 포함하고 있습니다. 당사는 상기 산출기준의 변경이 미래현금흐름의 현행추정치에 대하여 더 신뢰성 있고 목적적합한정보를 제공한다고 판단하여 회계정책의 변경으로 적용하였으며, 상기 회계정책의 변경을 적용한 결과 전기 재무제표에 미치는 영향은 다음과 같습니다.

(2) 회계정책 변경에 따른 재무상태 및 경영성과의 조정내역

1) 전기초 시점인 2020년 1월 1일 현재 상기 회계정책 변경에 따라 재무상태표의 다음 항목이 조정되었습니다.

(단위 : 백만원)

구분	총자산	총부채	총자본
회계정책 변경 전 금액	17,200,589	15,180,947	2,019,642
보증준비금 추가적립액	-	4,623	(4,623)
회계정책 변경 후 금액	17,200,589	15,185,570	2,015,019

2) 전기말 시점인 2020년 12월 31일 현재 상기 회계정책 변경에 따라 재무상태표 및 포괄손익계산서의 다음 항목이 조정되었습니다.

(단위 : 백만원)

구분	총자산	총부채	총자본	당기순이익
회계정책 변경 전 금액	17,664,660	15,506,699	2,157,961	157,297
보증준비금 추가적립액	-	5,646	(5,646)	(1,023)
회계정책 변경 후 금액	17,664,660	15,512,345	2,152,315	156,274

3) 전기말인 2020년 12월 31일 현재 상기 회계정책 변경에 따른 당사의 현금흐름에 미치는 영향은 다음과 같습니다.

(단위 : 백만원)

구분	영업활동으로 인한 현금흐름	투자활동으로 인한 현금흐름	재무활동으로 인한 현금흐름	현금 및 현금성자산의 증가
회계정책 변경 전 금액	754,360	(724,979)	(29,097)	284
당기순이익 변경효과	(1,023)	-	-	-
보증준비금 추가적립액	1,023	-	-	-
회계정책 변경 후 금액	754,360	(724,979)	(29,097)	284

2.23 재무건전성준비금

당사는 보험업감독규정 제6-11조3에 따라 2021년말 현행추정가정에 따라 산출된 책임준비금 추가적립액(현행추정에 의해 산출된 평가금액에서 평가대상 준비금 중 기존 추가적립액을 제외한 금액을 초과하는 금액)이 당해 회계연도 이전에 적립한 책임준비금 추가적립액 보다 감소하는 경우 감소된 추가적립액을 재무건전성준비금으로 적립하고 있습니다. 동 재무건전성준비금은 기존 재무건전성준비금이 보고기간말 현재 적립하여야 하는 재무건전성준비금을 초과하는 경우에는 그 초과금액을 환입처리 할수 없으며, 미처리결손금이 있는 경우에는 미처리결손금이 처리된 때부터 재무건전성준비금을 적립하고 있습니다.

2.24 재무제표 승인

당사의 재무제표는 2022년 2월 16일 이사회에서 승인되었으며, 정기주주총회에서 수정승인 될 수 있습니다.

3. 중요한 회계추정 및 가정

재무제표 작성에는 미래에 대한 가정 및 추정이 요구되며 경영진은 회사의 회계정책을 적용하기 위해 판단이 요구됩니다. 추정 및 가정은 지속적으로 평가되며, 과거 경험과 현재의 상황에 비추어 합리적으로 예측가능한 미래의 사건을 고려하여 이루어집니다. 회계추정의 결과가 실제 결과와 동일한 경우는 드물 것이므로 중요한 조정을 유발할 수 있는 유의적인 위험을 내포하고 있습니다.

다음 회계연도에 자산 및 부채 장부금액의 조정에 영향을 미칠 수 있는 경영진 판단과 유의적 위험에 대한 추정 및 가정은 다음과 같습니다. 일부 항목에 대한 유의적인 판단 및 추정에 대한 추가적인 정보는 개별 주석에 포함되어 있습니다.

다만, 2021년도 중 COVID-19의 확산은 국내외 경제에 중대한 영향을 미치고 있습니다. 기말 재무제표 작성시 사용된 중요한 회계추정 및 가정은 COVID-19에 따른 불확실성의 변동에 따라 조정될 수 있으며, COVID-19로 인하여 회사의 사업, 재무상태 및 경영성과 등에 미칠 궁극적인 영향은 현재 예측할 수 없습니다.

(1) 법인세

당사는 보고기간말 현재까지의 영업활동의 결과로 미래에 부담할 것으로 예상되는 법인세효과를 최선의 추정과정을 거쳐 당기법인세 및 이연법인세로 인식하였습니다. 하지만 실제 미래 최종 법인세부담은 인식한 관련 자산・부채와 일치하지 않을 수 있으며, 이러한 차이는 최종 세효과가 확정된 시점의 당기법인세 및 이연법인세 자산・부채에 영향을 줄 수 있습니다(주석27 참조).

(2) 금융상품의 공정가치

활성시장에서 거래되지 않는 금융상품의 공정가치는 원칙적으로 평가기법을 사용하여 결정됩니다. 당사는 보고기간말 현재 중요한 시장상황에 기초하여 다양한 평가기법의 선택 및 가정에 대한 판단을 하고 있습니다(주석5 참조).

(3) 순확정급여부채

순확정급여부채의 현재가치는 보험수리적방식에 의해 결정되는 다양한 요소들 특히 할인율의 변동에 영향을 받습니다(주석26 참조).

(4) 보험료 적립금

당사는 보고기간종료일 현재 유지되고 있는 계약의 장래 보험금 등의 지급을 위하여 보험업감독규정에 따라 보험료적립금을 적립하고 있으며, 이러한 보험료적립금의 산출은 계리적 모델과 적용이율, 위험률 등 사용된 모형 및 가정과 변수들에 의해 결정됩니다 (주석19 참조).

4. 재무위험관리

4.1 위험관리체계

4.1.1 위험관리정책, 전략 및 절차 등 체제 전반에 관한 사항

(1) 정책

기업가치를 극대화하고 당사 보험계약자를 보호하기 위해 경영전반에 내재되어 있는 다양한 위험을 효율적으로 측정, 통제, 관리할 수 있는 리스크관리 체계를 구축하고 있습니다.

(2) 전략

리스크관리는 과다한 리스크 노출의 방지를 위한 리스크 허용한도 설정, 특정 부문에의 리스크 집중을 방지하기 위한 리스크 분산 및 리스크와 수익의 균형을 고려하여 전사적 독립적으로 이루어지고 있습니다.

(3) 절차

- 리스크 인식 : 경영활동상 일어나는 각종 리스크에 대해 보험, 금리, 신용, 시장, 유동성, 운영리스크의 각 항목으로 분류

- 리스크 측정/평가 : 리스크 평가 대상의 양적 측정 및 발생 가능성, 연속성, 통제의 효율성 등을 종합적으로 측정/평가

- 리스크 통제 : 리스크 한도를 고려해 리스크 유지 혹은 감소를 위한 결정을 하며, 리스크 감소 결정시 이를 위한 최선의 리스크 헷징 전략을 수립

- 리스크 모니터링 : 각각의 리스크 영역에 대해 리스크 요인을 설정하여 일별, 월별, 분기별로 상시 모니터링을 실시하고 있으며, 새로운 리스크 및 잠재 리스크 발견 시 즉시 경영진에게 보고

4.1.2 이사회(위험관리위원회) 및 위험관리조직의 구조와 기능

(1) 위험관리위원회

- 경영상 발생할 수 있는 위험을 효율적으로 관리, 감독하고 적시에 적정수준을 넘어서는 위험에 대해 효율적인 의사결정을 하기 위한 협의체로서 위험관리위원회를 운영하고 있습니다.

- 구성: 사외이사 및 사내이사로 구성되어 있습니다.

- 활동: 연 4회 개최되며, 위험관리기준의 제정 및 개정, 위험관리의 기본 방침 및 전략, 개별 리스크별 한도관리 등을 논의하고 있습니다.

- 이와 별도로 재무위험위원회, 운영위험위원회, 자산부채관리위원회가 연 4회 개최되며, 각각 재무위험, 운영위험, ALM위험과 관련된 의사 결정을 하고 있습니다.

(2) 위험관리조직

- 위험관리조직은 위험관리책임자와 그를 지원하는 리스크관리팀으로 구성되어 있습니다. 위험관리조직은 재무위험관리 및 운영위험관리 분야에 대하여, 전사 리스크관리 전략수립, 리스크관리 한도설정, 상시 모니터링을 통해 위험관리위원회를 보좌하고 독립적인 리스크관리 업무를 수행하고 있습니다.

4.1.3 위험관리체계구축을 위한 활동

(1) 리스크관리 상시 모니터링 시스템

- 당사는 일별, 월별, 분기별 보고서를 통해 상시 모니터링 시스템을 운영하고 있으며, 리스크 영역별로 리스크요인별 한도설정을 통해 효과적이고, 효율적인 보고 시스템을 구축하고 있습니다.

(2) 리스크관리 시스템 구축

- 비재무리스크의 경우 Beehive 라는 시스템을 활용하여 체계적이고 통합적으로 관리하고 있습니다.

4.2 금융위험의 관리

보험사업을 진행하면서, 당사는 여러종류의 위험에 노출되게 됩니다. 당사는 위험을 각각의 성격에 맞게 분류하여 체계적인 리스크관리 철학을 통해 관리하고 통제하고 있습니다.

4.2.1 신용위험

(1) 신용위험의 개요

신용리스크는 채무자의 부도, 거래상대방의 계약불이행 등으로 발생할 수 있는 손실 중 예상손실을 초과하는 위험액으로써, 신용위험에 노출되어 있는 자산은 거래상대방의 채무불이행 등에 의해 가치 또는 손익이 변화하는 예금, 채무증권, 대여금및수취채권, 보험미수금, 대출채권 및 기타자산 등을 포함합니다.

(2) 신용위험의 관리

당사의 자산 포트폴리오 특성상, 신용리스크 관리는 유가증권이 중점적 대상이 되고 있으며, 월별 보고서를 통해 관련 법규상 한도 및 내부 운용지침에 따른 신용등급별, 발행자별, 산업별 집중도 등을 모니터링 하고 있습니다.

(3) 신용위험의 최대노출정도

신용위험의 최대노출금액은 당사가 보유한 예금, 채무증권, 대여금및수취채권, 보험미수금, 대출채권 및 기타자산의 장부금액과 동일합니다.

(4) 대출채권 및 기타수취채권의 신용건전성

1) 연체 및 손상되지 않은 대출채권 및 기타수취채권의 신용건전성 정보는 다음과 같습니다.

당사는 외부 신용등급을 얻을 수 있는 경우 외부신용등급 또는 거래상대방의 부도율에 대한 역사적 정보를 참조하여 연체 및 손상되지 않은 금융자산의 신용 건전성을 측정하였습니다.

(단위: 백만원)

당기말	무위험	AAA	AA+ ~ AA-	A+ ~ BBB-	BB+ 이하	기타(*)	합계
보험약관대출금	-	-	-	-	-	508,158	508,158
신용대출금	-	-	-	-	-	2	2
지급보증대출금	-	583	-	-	-	-	583
기타대출금	-	124,962	999	-	-	-	125,961
재보험미수금	-	-	65,964	41,465	-	-	107,429
기타보험미수금	-	-	-	-	-	1,657	1,657
미수금	-	-	-	-	-	2,841	2,841
미수수익	50,560	11,163	7,016	24,201	-	41	92,981
보증금	-	-	-	-	-	23,774	23,774
합계	50,560	136,708	73,979	65,666	-	536,473	863,386

(단위: 백만원)

전기말	무위험	AAA	AA+ ~ AA-	A+ ~ BBB-	BB+ 이하	기타(*)	합계
보험약관대출금	-	-	-	-	-	507,296	507,296
신용대출금	-	-	-	-	-	2	2
지급보증대출금	-	957	-	-	-	-	957
기타대출금	-	155,906	1,049	-	-	-	156,955
재보험미수금	-	-	33,970	31,683	-	-	65,653
기타보험미수금	-	-	-	-	-	1,606	1,606
미수금	-	-	-	-	-	6,400	6,400
미수수익	46,901	12,361	4,814	23,809	638	506	89,029

전기말	무위험	AAA	AA+ ~ AA-	A+ ~ BBB-	BB+ 이하	기타(*)	합계
보증금	-	-	-	-	-	31,857	31,857
합계	46,901	169,224	39,833	55,492	638	547,667	859,755

(*) 기타는 외부신용위험에 대한 정보가 제공되지 않는 자산입니다.

2) 보고기간종료일 현재 연체되었으나 손상되지 않은 대출채권 및 기타수취채권의 연령분석은 다음과 같습니다.

(단위: 백만원)

당기말	보험약관대출금	미수금	미수수익	합계
연체 구성				
- 1개월미만	1	-	-	1
- 1개월이상~3개월미만	-	24	-	24
- 3개월이상~1년미만	-	-	-	-
- 1년이상	154	-	77	231
합계	155	24	77	256

(단위: 백만원)

전기말	보험약관대출금	미수금	미수수익	합계
연체 구성				
- 1개월미만	4	-	-	4
- 1개월이상~3개월미만	2	11	-	13
- 3개월이상~1년미만	2	-	-	2
- 1년이상	192	15	148	355
합계	200	26	148	374

3) 보고기간종료일 현재 손상된 대출채권 및 기타수취채권은 다음과 같습니다.

(단위: 백만원)

당기말	대출채권 및 기타수취채권	대손충당금	설정률
보험약관대출금	1	1	100.00%
미수금	18,716	18,716	100.00%
미수수익	33	33	100.00%
합계	18,750	18,750	

(단위: 백만원)

전기말	대출채권 및 기타수취채권	대손충당금	설정률
보험약관대출금	1	1	100.00%
미수금	18,880	18,880	100.00%
미수수익	23	23	100.00%
합계	18,904	18,904	

(5) 채무증권의 신용건전성

1) 보고기간종료일 현재 연체되지도 않고 손상되지 않은 채무증권의 신용건전성 정보는 다음과 같습니다.

(단위: 백만원)

당기말	무위험	AAA to AA-	A+ to BBB-	BB+이하	합계
당기손익인식금융자산	-	-	137,483	-	137,483
매도가능금융자산	660,560	2,280,377	2,247,751	-	5,188,688
만기보유금융자산	8,213,069	1,352,784	-	-	9,565,853
합계	8,873,629	3,633,161	2,385,234	-	14,892,024

(단위: 백만원)

전기말	무위험	AAA to AA-	A+ to BBB-	BB+이하	합계
당기손익인식금융자산	-	-	145,053	-	145,053
매도가능금융자산	621,843	1,732,135	2,203,110	32,968	4,590,056
만기보유금융자산	7,945,347	1,543,869	-	-	9,489,216
합계	8,567,190	3,276,004	2,348,163	32,968	14,224,325

2) 당기말 및 전기말 현재 연체되었으나 손상되지 않거나, 손상된 채무증권은 없습니다.

(6) 파생상품의 신용건전성

보고기간종료일 현재 연체되지도 않고 손상되지 않은 파생상품의 신용건전성 정보는 다음과 같습니다.

(단위: 백만원)

당기말	AAA	AA+ ~AA-	합계
통화스왑	(114,917)	-	(114,917)
이자율스왑	(7,899)	-	(7,899)
합계	(122,816)	-	(122,816)

(단위: 백만원)

전기말	AAA	AA+ ~AA-	합계
통화스왑	(15,510)	-	(15,510)
이자율스왑	(12,827)	-	(12,827)
합계	(28,337)	-	(28,337)

(7) 대출채권의 신용위험 집중도분석

보고기간종료일 현재 대출채권 신용위험의 주요 산업별 집중도는 다음과 같습니다.

(단위: 백만원)

당기말	금융 및 보험업	가계대출	합계
보험약관대출금	-	508,314	508,314
신용대출금	-	2	2
지급보증대출금	-	589	589
기타대출금	125,961	-	125,961
합계	125,961	508,905	634,866

(단위: 백만원)

전기말	금융 및 보험업	가계대출	합계
보험약관대출금	-	507,498	507,498
신용대출금	-	2	2
지급보증대출금	-	971	971
기타대출금	156,955	-	156,955
합계	156,955	508,471	665,426

(8) 담보 및 기타신용보강의 내용 및 그 재무적 영향

보고기간종료일 현재 금융자산에 설정되어 있는 담보물이나 기타신용보강의 내용및 그 재무적 영향은 다음과 같습니다.

(단위: 백만원)

구분	당기말			전기말		
	총위험 노출액	신용보강 수단	신용보강후 위험노출액	총위험 노출액	신용보강 수단	신용보강후 위험노출액
보험약관대출금	508,314	1,196,341	-	507,498	1,175,403	-
재보험미수금(*1)	107,429	84,686	22,743	65,652	58,707	6,945
미수금(*2)	-	-	-	25,306	35	25,271
합계	615,743	1,281,027	22,743	598,456	1,234,145	32,216

(*1) 재보험미수금은 신용등급 A이상인 재보험사와 재보험약정을 맺고 있습니다.
(*2) 미수금 신용보강 후 위험노출액에 대해서는 연체기간 3개월 이상 건에 대해 전액 충당금을 설정하고 있습니다.

4.2.2 시장위험

(1) 이자율위험

미래 시장금리 변동 및 자산과 부채의 만기구조 차이로 인해 발생하는 경제적 손실위험으로, 금리변동이 자산 및 부채의 미래 현금흐름의 현재가치 변화를 통하여 보험회사의 순자산가치에 미치는 영향을 의미합니다. 당사는 자산과 부채의 금리 및 만기구조를 정기적으로 분석, 관리하여 효율적인 ALM 전략에 따른 자산배분 및 조정을 통

해 금리리스크를 관리하고 있습니다.

(2) 환율위험

환율 관련 외화표시 자산은 해당통화의 부채흐름에 따라 투자를 하고 있는데, 이는 통화별 자산/부채 불일치를 피하기 위한 것입니다. 당사는 USD 및 CNH 통화 등의 자산 및 부채를 보유하고 있으며, 법령에서 규정하고 있는 외국환포지션 분석을 통해 월별로 관리하고 있습니다.

(3) 주식가격 위험

주식가격 위험에 노출되어 있는 KOSPI와 KOSDAQ에 상장되어 있는 주식이 관리대상이 되며, Value-at-Risk 분석을 통한 위험액 분석 및 Stop-Loss Guideline에 의거한 수익률 추이 분석을 통해 주식가격위험을 관리하고 있습니다.

(4) 민감도 분석

보고기간종료일 현재 노출된 환율, 금리, 주가를 기준으로 민감도 분석을 실시한 결과는 다음과 같습니다.

(단위: 백만원)

구분		당기말		전기말	
		세전손익에 미치는 영향	자본에 미치는 영향	세전손익에 미치는 영향	자본에 미치는 영향
이자율	Yield curve +50 basis point 이동	(2,905)	(179,283)	(3,512)	(135,297)
	Yield curve -50 basis point 이동	2,905	179,283	3,512	135,297
환율	USD 5% 상승	20,108	-	9,189	-
	USD 5% 하락	(20,108)	-	(9,189)	-
	CNH 5% 상승	1,321	-	2,164	-
	CNH 5% 하락	(1,321)	-	(2,164)	-
주가	KOSPI지수 10% 상승	11,376	-	30,529	-
	KOSPI지수 10% 하락	(11,376)	-	(30,529)	-

4.2.3 유동성 위험

유동성위험은 자산과 부채의 만기구조 불일치나 급격한 현금흐름의 변동으로 유동성 자금의 과부족이 발생하여 예상치 못한 손실이 발생할 위험을 의미합니다. 당사는 유동성 비율 및 유동성 갭을 통해 유동성에 대한 관리를 하고 있습니다.

(1) 유동성 비율이란 만기 3개월 미만 유동성 자산 대비 직전 3개월 지급보험금의 비율로 유동자산 보유규모의 적정성을 평가하는 지표이며, 내부적으로는 주 단위로 유동성 모니터링 보고서를 통해 단기 자금의 유동성을 관리하고 있습니다.

(2) 유동성 갭이란 3개월, 6개월 등의 구간 내에서 발생하는 자산과 부채의 현금흐름의 차이로, 급격한 현금흐름 변동시에도 유동성 자금이 부족하지 않도록 관리하고 있습니다.

(3) 유동성 위험 분석

보고기간종료일 현재 당사의 유동성 위험 분석내역은 다음과 같습니다.

(단위: 백만원)

당기말	1년이내	1년 초과 5년 이내	5년 초과 10년 이내	10년 초과	합계
금융자산					
현금및현금성자산	102,094	-	-	-	102,094
예치금	2,224	-	-	-	2,224
당기손익지정 금융자산(채무증권)	5,593	82,753	64,399	-	152,745
매도가능금융자산(채무증권)	271,796	2,448,213	2,125,373	1,424,377	6,269,759
만기보유금융자산	282,411	1,492,181	2,353,256	10,514,724	14,642,572
파생금융상품자산	-	-	-	-	-
대출채권 및 기타수취채권(*)					
- 보험약관대출금	937	3,334	8,372	495,670	508,313
- 신용대출금	2	-	-	-	2
- 지급보증대출금	26	410	153	-	589
- 기타대출금	125,961	-	-	-	125,961
- 재보험미수금	107,428	-	-	-	107,428
- 보험미수금	1,657	-	-	-	1,657
- 미수금	1,857	1,879	1,695	16,150	21,581
- 보증금	4,077	22,171	-	-	26,248

당기말	1년이내	1년 초과 5년 이내	5년 초과 10년 이내	10년 초과	합계
- 미수수익	93,091	-	-	-	93,091
금융자산 합계	999,154	4,050,941	4,553,248	12,450,921	22,054,264
보험계약부채	217,628	346,365	636,216	13,081,736	14,281,945
금융부채					
파생금융상품부채	2,864	105,483	14,469	-	122,816
보험미지급금	103,486	-	-	-	103,486
미지급금	9,929	-	-	-	9,929
미지급비용	55,652	-	-	-	55,652
임대보증금	853	7,783	-	-	8,636
리스부채	3,305	8,729	535	-	12,569
소계	176,089	121,995	15,004	-	313,088
금융부채 합계	393,717	468,360	651,220	13,081,736	14,595,033
출자약정	118,247	-	-	-	118,247

(*) 대출채권의 유동성 위험 분석 내역은 이자를 제외한 대출 원금으로 구성되어 있습니다.

(단위: 백만원)

전기말	1년이내	1년 초과 5년 이내	5년 초과 10년 이내	10년 초과	합계
금융자산					
현금및현금성자산	1,615	-	-	-	1,615
예치금	151,093	-	-	-	151,093
당기손익지정 금융자산(채무증권)	6,805	74,530	80,350	-	161,685
매도가능금융자산(채무증권)	503,585	2,043,168	1,793,423	807,425	5,147,601
만기보유금융자산	277,299	1,022,784	2,723,886	10,731,738	14,755,707
파생금융상품자산	793	8,510	1,336	-	10,639
대출채권 및 기타수취채권(*)					
- 보험약관대출금	658	3,923	6,972	495,945	507,498
- 신용대출금	2	-	-	-	2
- 지급보증대출금	44	675	252	-	971
- 기타대출금	156,955	-	-	-	156,955
- 재보험미수금	65,652	-	-	-	65,652
- 보험미수금	1,606	-	-	-	1,606
- 미수금	5,847	6,261	12,985	213	25,306
- 보증금	15,381	17,009	-	-	32,390
- 미수수익	89,200	-	-	-	89,200
금융자산 합계	1,276,535	3,176,860	4,619,204	12,035,321	21,107,920
보험계약부채	151,333	343,783	591,449	12,737,195	13,823,760
금융부채					

전기말	1년이내	1년 초과 5년 이내	5년 초과 10년 이내	10년 초과	합계
파생금융상품부채	32	29,734	9,163	-	38,929
보험미지급금	77,713	-	-	-	77,713
미지급금	19,777	-	-	-	19,777
미지급비용	52,656	-	-	-	52,656
리스부채	3,683	5,578	122	-	9,383
소계	153,861	35,312	9,285	-	198,458
금융부채 합계	305,194	379,095	600,734	12,737,195	14,022,218
출자약정	121,743	-	-	-	121,743

(*) 대출채권의 유동성 위험 분석 내역은 이자를 제외한 대출 원금으로 구성되어 있습니다.

4.3 자본위험관리

당사는 각종 거래에서 발생하는 보험위험, 금리위험, 시장위험, 신용위험 및 운영위험 등 주요위험을 종류별로 측정, 관리하기 위해 RBC비율을 산출하고 있습니다.

RBC비율은 보험회사 위험기준 자기자본의 건전성을 나타내는 지표로써, 기존 지급여력비율에 비해 보험회사에 내재된 다양한 리스크를 효과적으로 반영할 수 있도록 리스크 구분을 세분화하여 정교한 측정방법을 사용하고 있습니다.

감독기관에서는 RBC(지급여력) 비율을 일정수준이상 유지할 것을 의무화하고 있으며, 미달하는 경우에는 적기시정조치를 통해 재무건전성을 유지할 수 있도록 하고 있습니다.

당사는 감독기관에서 규정한 RBC(지급여력) 비율을 준수하고 있습니다.

4.4 보험위험

당사는 보험위험을 Product design risk, Pricing and Underwriting risk, Claims risk, Lapse risk, 그리고 Concentration of insurance risk 등 여러 risk의 결합으로 인식하고 있습니다.

(1) Product design risk

Product design risk는 상품의 Design 및 Pricing과정에서 발생할 수 있는 잠재적인 결함입니다. 당사의 상품 출시 전 계리, 언더라이팅 부서의 검토 및 상품 개발 위원회에서 안건으로 다뤄지게 됩니다.

(2) Pricing and underwriting risk

Pricing risk는 보험상품의 가격 산정 시 사용되는 가정들의 예상치 못한 변동으로 인하여 상품수익 또는 현금흐름의 변동을 야기시키는 위험을 뜻하며, Underwriting risk는 보험청약을 승낙 또는 거절하고 위험별로 구분하는 과정에서 오류를 범함으로써 발생하는 위험을 지칭합니다. 당사의 내부에서 규정하고 있는 지침에 따라 해당 Risk를 관리하고 있습니다.

(3) Claims risk

Claims risk는 Pricing 및 Underwriting 단계에서 예상했던 Claims의 정도를 예상치 못하게 초과하는 것을 뜻합니다. 예를 들어, 유행성 질병의 확산으로 인해 전체적으로 Claims의 빈도가 예상보다 증가하고 앞선 기간에서 발생할 때, Claims risk가 커지게 됩니다. 당사는 정기적으로 Mortality 그리고 Morbidity experience study를 통해 그 추이를 검토하고, 재보험의 필요성을 고려함으로써 Claims risk를 완화시키고 있습니다.

(4) Lapse risk

Lapse risk는 계약의 조기해약으로 인해 발생하는 손실발생 가능성으로, 당사는 정기적인 Lapse study, Persistency experience study 등의 결과를 통해 현재 진행중인 사업 및 새로운 사업 운영에 반영하게 됩니다. 그리고 조기해약에 대한 추가적인 수수료를 부과하여 Lapse risk에 노출되는 정도를 줄이고 있습니다.

(5) Concentration of insurance risk

Concentration of insurance risk는 위험의 분산을 충족시키지 못함으로써 발생하는 손실을 뜻하는데, 여기에는 지역적인 집중 혹은 상품별 집중이 해당됩니다. 당사는 지역별, 상품별로 Claims ratio, Lapse ratio 추이를 분석하고 있으며, 이를 정기적으로 보고하고 있습니다.

(6) 보고기간종료일 현재 보험가격위험의 최대노출정도는 다음과 같습니다.

(단위: 백만원)

구분	당기말		전기말	
	위험완화이전	위험완화이후	위험완화이전	위험완화이후
사망	95,796	72,507	92,922	70,056
장해	5,873	5,399	6,415	5,887
입원	92,710	67,122	91,453	65,179
수술, 진단	528,253	358,432	490,155	316,202
실손의료비	6,004	3,823	5,302	3,475
기타	2,232	1,804	1,670	1,380
합계	730,868	509,087	687,917	462,179

4.5 금융자산과 금융부채의 상계

(1) 실행가능한 일괄상계약정 또는 이와 유사한 약정의 적용을 받는 인식된 금융자산의 종류별 내역은 다음과 같습니다.

(단위: 백만원)

구분	당기말					
	자산 총액	상계된 부채총액	재무상태표 표시 순액	상계되지 않은 금액		순액
				금융상품	현금담보	
파생상품	-	-	-	-	-	-
미수금	-	-	-	-	-	-
합계	-	-	-	-	-	-

(단위: 백만원)

구분	전기말					
	자산 총액	상계된 부채총액	재무상태표 표시 순액	상계되지 않은 금액		순액
				금융상품	현금담보	
파생상품	10,639	-	10,639	(10,592)	-	47
미수금(*)	47	-	47	(35)	-	12
합계	10,686	-	10,686	(10,627)	-	59

(*) 미환수 수당 잔액이 있는 경우 회사는 그 이후에 해당 설계사에게 지급할 일체의 금원에서 우선적으로 상계할 권리를 갖습니다.

(2) 실행가능한 일괄상계약정 또는 이와 유사한 약정의 적용을 받는 인식된 금융부채의 종류별 내역은 다음과 같습니다.

(단위: 백만원)

구분	당기말					
	부채 총액	상계된 자산총액	재무상태표 표시 순액	상계되지 않은 금액		순액
				금융상품	현금담보	
파생상품	122,816	-	122,816	122,816	-	-
합계	122,816	-	122,816	122,816	-	-

(단위: 백만원)

구분	전기말					
	부채 총액	상계된 자산총액	재무상태표 표시 순액	상계되지 않은 금액		순액
				금융상품	현금담보	
파생상품	38,929	-	38,929	(38,929)	-	-
미지급비용(*)	100	-	100	(35)	-	65
합계	39,029	-	39,029	(38,964)	-	65

(*) 미환수 수당 잔액이 있는 경우 회사는 그 이후에 해당 설계사에게 지급할 일체의 금원에서 우선적으로 상계할 권리를 갖습니다.

5. 금융상품의 공정가치 측정

아래 표는 평가기법에 따라 공정가치로 측정되는 금융상품을 분석합니다. 정의된 수준들은 다음과 같습니다.

- 동일한 자산이나 부채에 대한 활성시장의 (조정되지 않은) 공시가격(수준 1)
- 직접적으로(예: 가격) 또는 간접적으로(예: 가격에서 도출되어) 관측가능한, 자산이나 부채에 대한 투입변수. 단, 수준 1에 포함된 공시가격은 제외함(수준 2)
- 관측가능한 시장자료에 기초하지 않은, 자산이나 부채에 대한 투입변수(관측가능하지 않은 투입변수) (수준 3)

(1) 보고기간말 현재 공정가치로 측정되거나 공정가치를 공시하는 금융자산과 금융부채 현황은 다음과 같습니다.

(단위: 백만원)

당기말	수준 1	수준 2	수준 3	합계
공정가치 측정치				
금융자산				
당기손익인식금융자산	242,035	137,483	75,377	454,895
파생상품자산	-	-	-	-
매도가능금융자산	613,690	4,557,593	153,355	5,324,638
소 계	855,725	4,695,076	228,732	5,779,533
금융부채				
파생상품부채	-	122,816	-	122,816
공시하는 공정가치				
만기보유금융자산	8,031,739	1,786,857	-	9,818,596

(단위: 백만원)

전기말	수준 1	수준 2	수준 3	합계
공정가치 측정치				
금융자산				
당기손익인식금융자산	521,348	145,053	55,933	722,334
파생상품자산	47	10,592	-	10,639
매도가능금융자산	341,852	4,107,499	156,935	4,606,286
소 계	863,247	4,263,144	212,868	5,339,259
금융부채				
파생상품부채	-	38,929	-	38,929
공시하는 공정가치				
만기보유금융자산	8,588,886	2,118,783	-	10,707,669

활성시장에서 거래되는 금융상품의 공정가치는 보고기간 말 현재 고시되는 시장가격에 기초하여 산정됩니다. 거래소, 판매자, 중개인, 산업집단, 평가기관 또는 감독기관을 통해 공시가격이 용이하게 그리고 정기적으로 이용가능하고, 그러한 가격이 독립된 당사자 사이에서 정기적으로 발생한 실제 시장거래를 나타낸다면, 이를 활성시장으로 간주합니다. 당사가 보유하고 있는 금융자산의 공시되는 시장가격은 매입호가입니다. 이러한 상품들은 수준1에 포함됩니다. 수준1에 포함된 상품들은 대부분 단기매매 또는 매도가능으로 분류된 KOSPI주가지수, KOSDAQ 주가지수에 속한 상장된 지분상품으로 구성됩니다.

활성시장에서 거래되지 아니하는 금융상품의 공정가치는 평가기법을 사용하여 결정하고 있습니다. 이러한 평가기법은 가능한 한 관측가능한 시장정보를 최대한 사용하고 기업특유정보를 최소한으로 사용합니다. 이때, 해당 상품의 공정가치 측정에 요구되는 모든 유의적인 투입변수가 관측가능하다면 해당 상품은 수준2에 포함됩니다.

만약 하나 이상의 유의적인 투입변수가 관측가능한 시장정보에 기초한 것이 아니라면 해당 상품은 수준3에 포함됩니다.

(2) 수준3에 해당하는 상품의 변동내역은 다음과 같습니다.

(단위: 백만원)

구분	당기손익인식금융자산		파생상품자산		매도가능금융자산	
	당기	전기	당기	전기	당기	전기
기초 잔액	55,933	51,738	-	12	156,935	120,306
매입 및 발행금액	10,334	4,705	-	-	72,780	56,197
매도 및 결제금액	(2,467)	(732)	-	(8)	(79,084)	(17,422)
당기손익에 인식된 손익	11,577	222	-	(4)	2,950	(1,344)
기타포괄손익에 인식된 손익	0	-	-	-	(226)	(802)
기말 잔액	75,377	55,933	-	-	153,355	156,935
보고기간말에 보유하는 자산에 대해 기중 당기손익에 인식된 총 손익	17,148	(34)	-	-	7,486	3,686

(3) 가치평가기법 및 투입변수

당사는 공정가치 서열체계에서 수준 2와 수준 3으로 분류되는 반복적인 공정가치측정치, 비반복적인 공정가치측정치, 공시되는 공정가치에 대하여 다음의 가치평가기법과 투입변수를 사용하고 있습니다.

(단위: 백만원)

구분	당기말				
	공정가치	수준	가치평가기법	수준3 투입변수	비관측투입변수추정범위
매도가능금융자산					
구조화채권	52,776	3	현재가치기법	할인율, 환율, 신용 스프레드, 상관계수, 금리 변동성	USDIRS Curve (0.1189% ~ 1.7212%) USDKRW (1082.1~1285.7) USD vol(0.5897~0.7378%)
무이표채	-	3	현재가치기법	할인율, 환율금리회귀계수	USDIRS Curve (0.1266% ~ 1.7625%) USDKRW (1082.1~1285.7)
대출채권담보부증권	74,884	3	현재가치기법	할인율, 신용 스프레드	USDIRS Curve (1.24% ~ 1.79%) CLO spread (2.25% ~ 3.05%)
수익증권 및 PEF	25,695	3	현금흐름할인법 유사기업비교법, 순자산가치법 등	할인율, 성장률	-
기타 매도가능금융자산	4,557,593	2	현재가치기법	-	-
소 계	4,710,948				
당기손익인식금융자산					
해외채	137,483	2	현재가치기법	-	-
주식	39	3	시장접근법	-	-
PEF	44,955	3	현금흐름할인법 유사기업비교법, 순자산가치법 등	할인율, 성장률	-
Seed Money	30,383	3	시장접근법	-	-
소 계	212,860				
파생상품자산					
통화스왑	-	2	현재가치기법	-	-
이자율스왑	-	2	옵션가격모델기법	-	-
소 계	-				
파생상품부채					
통화스왑	114,917	2	옵션가격모델기법	-	
이자율스왑	7,899	2	옵션가격모델기법	-	
소 계	122,816				
만기보유금융자산	1,786,857	2	현재가치기법	-	

(단위: 백만원)

구분	전기말				
	공정가치	수준	가치평가기법	수준3 투입변수	비관측투입변수추정범위
매도가능금융자산					
구조화채권	79,765	3	현재가치기법	할인율, 환율, 신용 스프레드, 상관계수, 금리 변동성	USD IRS Curve (0.1189%～1.7212%) USD KRW (1082.1 ～1285.7) USD VOL (0.5897%～0.7378%)
무이표채	19,094	3	현재가치기법	할인율, 환율금리회귀계수	USD IRS Curve (0.1266%～1.7625%) USD KRW (1082.1 ～1285.7)
대출채권담보부증권	41,846	3	현재가치기법	할인율, 신용 스프레드	USD IRS Curve (1.24%～1.79%) CLO spread (2.25%～3.05%)
수익증권 및 PEF	16,230	3	현금흐름할인법, 유사기업비교법, 순자산가치법 등	할인율, 성장률	-
기타 매도가능금융자산	4,107,499	2	현재가치기법	-	-
소 계	4,264,434				
당기손익인식금융자산					
해외채	145,053	2	현재가치기법	-	-
주식	39	3	순자산가치법	순자산가치	-
PEF	28,640	3	현금흐름할인법, 유사기업비교법, 순자산가치법 등	할인율, 성장률	-
Seed Money	27,254	3	순자산가치법	순자산가치	-
소 계	200,986				
파생상품자산					
통화스왑	10,592	2	현재가치기법	-	-
이자율스왑	-	2	옵션가격모델기법	-	-
소 계	10,592				
파생상품부채					
통화스왑	26,102	2	옵션가격모델기법	-	-
이자율스왑	12,827	2	옵션가격모델기법	-	-
소 계	38,929				
만기보유금융자산	2,118,783	2	현재가치기법	-	-

(4) 수준3으로 분류된 공정가치 측정치의 가치평가과정

당사는 재무보고 목적의 공정가치 측정을 담당하는 별도 팀을 운영하고 있으며 이러한 공정가치 측정치는 수준 3으로 분류되는 공정가치 측정치를 포함하고 있습니다. 공정가치 측정을 담당하는 팀은 당사의 재무담당이사와 감사위원회에 직접 보고하며 매 분기 보고일정에 맞추어 공정가치 평가과정 및 그 결과에 대해 재무담당이사 및 감사위원회와 협의합니다.

6. 범주별 금융상품

(1) 보고기간말 현재 범주별 금융상품은 다음과 같습니다.

(단위: 백만원)

당기말	대여금 및 수취채권	당기손익인식 금융자산(부채)	매도가능금융자산	만기보유금융자산	위험회피목적 파생금융자산	상각후원가로 측정하는 금융부채	합 계
재무상태표상 자산							
현금및현금성자산	102,094	-	-	-		-	102,094
예치금	2,224	-	-	-		-	2,224
당기손익인식금융자산	-	454,895	-	-		-	454,895
매도가능금융자산	-	-	5,324,639	-		-	5,324,639
만기보유금융자산	-	-	-	9,565,853		-	9,565,853
대출채권및기타수취채권	863,640	-	-	-		-	863,640
합계	967,958	454,895	5,324,639	9,565,853	-	-	16,313,345
재무상태표상 부채							
파생상품부채	-	112,981	-	-	9,835	-	122,816
기타금융부채	-	-	-	-		189,792	189,792
합계	-	112,981	-	-	9,835	189,792	312,608

(단위: 백만원)

전기말	대여금 및 수취채권	당기손익인식 금융자산(부채)	매도가능금융자산	만기보유금융자산	위험회피목적 파생금융자산	상각후원가로 측정하는 금융부채	합 계
재무상태표상 자산							
현금및현금성자산	1,615	-	-	-	-	-	1,615
예치금	151,093	-	-	-	-	-	151,093
당기손익인식금융자산	-	722,334	-	-	-	-	722,334
파생상품자산	-	9,717	-	-	922	-	10,639
매도가능금융자산	-	-	4,606,286	-	-	-	4,606,286
만기보유금융자산	-	-	-	9,489,216	-	-	9,489,216
대출채권및기타수취채권	860,129	-	-	-	-	-	860,129
합계	1,012,837	732,051	4,606,286	9,489,216	922	-	15,841,312
재무상태표상 부채							
파생상품부채	-	38,929	-	-	-	-	38,929
기타금융부채	-	-	-	-	-	159,497	159,497
합계	-	38,929	-	-	-	159,497	198,426

(2) 금융상품 범주별 순손익 구분

(단위: 백만원)

구분	당기	전기
당기손익인식금융자산		
이자수익	5,785	6,421
배당수익	12,518	12,049
평가/처분손익(당기손익)	90,027	138,412
매도가능금융자산		
평가손익(기타포괄손익)	(181,028)	20,353
평가/처분손익(당기손익)	(338)	11,207
처분이익(손익대체 *)	4,021	3,191
이자수익	160,588	166,319
배당수익	248	-
외환이익	183,250	(130,131)
만기보유금융자산		
이자수익	285,607	286,035
대여금 및 수취채권		
이자수익	32,244	33,022
외환이익	(276)	894
대손상각비	(10)	(315)
매매목적파생상품		
평가/처분손익(당기손익)	(123,917)	15,852
위험회피목적파생상품		
평가/처분손익(당기손익)	(8,381)	922

(*) 손익대체는 기타포괄손익으로 인식한 항목 중 당기손익으로 재분류된 금액입니다.

7. 예치금

(1) 보고기간종료일 현재 예치금의 내역은 다음과 같습니다.

(단위: 백만원)

구분	당기말	전기말
단기은행예치금	2,224	151,093

(2) 보고기간종료일 현재 사용이 제한된 예치금의 내역은 다음과 같습니다.

(단위: 백만원)

거래은행	목 적	당기말	전기말
신한은행명동지점	당좌개설보증금	2	2
국민은행서소문지점	부동산질권설정	2,222	1,975
합 계		2,224	1,977

8. 당기손익인식금융자산

보고기간종료일 현재 당기손익인식금융자산의 내역은 다음과 같습니다.

(단위: 백만원)

구분	당기말	전기말
지분증권(*1)	317,412	577,281
채무증권	137,483	145,053
합계	454,895	722,334

(*1) 당사는 지분증권을 투자전략에 따라 공정가치기준으로 관리하고 그 성과를 평가함에 따라 당기손익인식금융상품으로 인식하였습니다.

9. 파생금융상품

(1) 보고기간종료일 현재 파생금융상품의 내역은 다음과 같습니다.

(단위: 백만원)

구분	당기말								
	매매목적			위험회피목적			합계		
	명목가액	자산	부채	명목가액	자산	부채	명목가액	자산	부채
통화스왑	907,167	-	105,082	104,740		9,835	1,011,907	-	114,917
이자율스왑	127,560	-	7,899	-	-	-	127,560	-	7,899
기타 파생상품	-	-	-	-	-	-	-	-	-
합계	1,034,727	-	112,981	104,740	-	9,835	1,139,467	-	122,816

(단위: 백만원)

구분	전기말								
	매매목적			위험회피목적			합계		
	명목가액	자산	부채	명목가액	자산	부채	명목가액	자산	부채
통화스왑	1,048,687	9,670	26,102	24,955	922	-	1,073,642	10,592	26,102
이자율스왑	131,213	-	12,827	-	-	-	131,213	-	12,827
기타 파생상품	110	47	-	-	-	-	110	47	-
합계	1,180,010	9,717	38,929	24,955	922	-	1,204,965	10,639	38,929

(2) 당기 및 전기 중 파생상품의 평가손익의 내역은 다음과 같습니다.

(단위: 백만원)

구분	당기				합계	
	매매목적		위험회피목적			
	평가이익	평가손실	평가이익	평가손실	평가이익	평가손실
통화스왑	-	87,259	-	6,467	-	93,726
이자율스왑	4,084	-	-	-	4,084	-
기타 파생상품	-	-	-	-	-	-
합계	4,084	87,259	-	6,467	4,084	93,726

(단위: 백만원)

구분	전기				합계	
	매매목적		위험회피목적			
	평가이익	평가손실	평가이익	평가손실	평가이익	평가손실
통화스왑	29,156	-	922	-	30,078	-
이자율스왑	72	3,847	-	-	72	3,847
기타 파생상품	31	-	-	-	31	-
합계	29,259	3,847	922	-	30,181	3,847

10. 매도가능금융자산

(1) 보고기간종료일 현재 매도가능금융자산의 내역은 다음과 같습니다.

(단위: 백만원)

구분	당기말	전기말
국공채	613,690	341,852
특수채	334,409	570,390
금융채	769,703	568,611
회사채	1,169,966	820,217
수익증권	11,445	11,376
외화유가증권	2,315,170	2,293,840
기타유가증권	110,255	-
합계	5,324,638	4,606,286

(2) 당기 중 매도가능금융자산평가손익의 증감 내역은 다음과 같습니다.

(단위: 백만원)

당기	기초	손익반영액	당기 평가	기말
매도가능금융자산평가손익	290,320	4,554	(137,288)	157,586
계약자지분조정으로의 배부액	(517)	27	283	(207)
기타포괄손익누계액으로의 배부액	289,803	4,581	(137,005)	157,379

(단위: 백만원)

전기	기초	손익반영액	당기 평가	기말
매도가능금융자산평가손익	271,622	3,269	15,429	290,320
계약자지분조정으로의 배부액	(550)	42	(9)	(517)
기타포괄손익누계액으로의 배부액	271,072	3,311	15,420	289,803

(3) 당기말 현재 당사가 파생상품거래와 관련하여 담보로 제공하고 있는 유가증권의 내용은 다음과 같습니다.

(단위: 백만원)

담보제공자산	담보제공처	장부금액	담보제공사유
국공채 등	HSBC 등	10,576	질권설정

11. 만기보유금융자산

(1) 당기말 현재 만기보유금융자산의 내역은 다음과 같습니다.

(단위: 백만원)

당기말	액면가	취득가액	장부가액	공정가액
국공채	10,334,600	7,458,214	7,932,235	8,031,739
특수채	1,324,800	1,370,835	1,375,072	1,493,385
회사채	250,000	261,975	258,546	293,472
합계	11,909,400	9,091,024	9,565,853	9,818,596

(단위: 백만원)

전기말	액면가	취득가액	장부가액	공정가액
국공채	10,124,600	7,259,179	7,664,846	8,588,886
특수채	1,385,100	1,431,960	1,435,591	1,654,942
회사채	380,000	391,601	388,779	463,841
합계	11,889,700	9,082,740	9,489,216	10,707,669

(2) 당사가 자산부채를 양수받은 에이아이에이인터내셔널리미티드 본점은 2012년 5월 25일에 금융시장상황 및 리스크 감독체계 변화를 종합적으로 고려하여 만기까지 보유할 의도와 능력이 있는 매도가능금융자산을 만기보유금융자산으로 재분류하였습니다.

(3) 당기 중 만기보유금융자산평가손익의 증감 내역은 다음과 같습니다.

(단위: 백만원)

당기	기초	손익반영액(*)	기말
만기보유금융자산평가손익	60,266	(10,408)	49,858
계약자지분조정으로의 배부액	(195)	28	(167)
기타포괄손익누계액으로의 배부액	60,071	(10,380)	49,691

(단위: 백만원)

전기	기초	손익반영액(*)	기말
만기보유금융자산평가손익	70,576	(10,310)	60,266

전기	기초	손익반영액(*)	기말
계약자지분조정으로의 배부액	(224)	30	(194)
기타포괄손익누계액으로의 배부액	70,352	(10,280)	60,072

(*) 당사는 만기보유금융자산평가이익과 계약자지분조정을 잔여기간에 걸쳐 유효이자율법을 적용하여 상각하고 있습니다.

(4) 보고기간종료일 현재 유가증권이 분류변경되지 않았더라면 인식하였을 공정가액 변동금액은 다음과 같습니다.

(단위: 백만원)

구분	당기	전기
매도가능금융자산평가손익	101,555	166,035

(5) 매도가능금융자산에서 만기보유금융자산으로 분류변경된 유가증권의 분류변경일 현재의 유효이자율과 보고기간종료일 현재 회수할 것으로 예상하는 추정현금흐름 금액은 다음과 같습니다.

(단위: 백만원)

구 분	유효이자율	1년 미만	1년이상 2년미만	2년이상 5년미만	5년이상
국공채	3.65%～4.43%	53,368	53,368	620,585	538,025
특수채	3.78%～4.09%	4,515	4,515	78,092	22,637
합계		57,883	57,883	698,677	560,662

(6) 당기말 현재 당사가 파생상품거래와 관련하여 담보로 제공하고 있는 유가증권의 내용은 다음과 같습니다.

(단위: 백만원)

담보제공자산	담보제공처	장부금액	담보제공사유
국공채 등	SC은행 등	118,171	질권설정

12. 대출채권 및 기타수취채권

(1) 보고기간종료일 현재 대출채권 및 수취채권의 내역은 다음과 같습니다.

(단위: 백만원)

구 분	당기말	전기말
대출채권		
보험약관대출금	508,314	507,498
신용대출금	2	2
지급보증대출금	589	971
기타대출금	125,961	156,955
소계	634,866	665,426
대손충당금	(1)	(1)
현재가치할인차금	(6)	(14)
장부금액	634,859	665,411
기타수취채권		
보험미수금	109,086	67,259
미수금	21,580	25,306
보증금	26,252	32,393
미수수익	93,090	89,200
소계	250,008	214,158
대손충당금	(18,749)	(18,903)
현재가치할인차금	(2,478)	(536)
장부금액	228,781	194,719
합 계	863,640	860,130

(2) 당기 중 대출채권 및 기타수취채권에 대한 대손충당금 변동내역은 다음과 같습니다.

(단위: 백만원)

당기	대출채권	기타수취채권	합계
기초금액	1	18,903	18,904
소멸시효 완성으로 인한 제각	-	-	-
손상된 채권에 대한 대손상각비	-	(154)	(154)
보고기간말 금액	1	18,749	18,750

(단위: 백만원)

전기	대출채권	기타수취채권	합계
기초금액	1	21,092	21,093
소멸시효 완성으로 인한 제각	-	(2,504)	(2,504)
손상된 채권에 대한 대손상각비	-	315	315
보고기간말 금액	1	18,903	18,904

손상된 채권에 대한 충당금 설정 및 차감액은 손익계산서상 대출채권및기타수취채권 관련 손실(이익)에 포함되어 있습니다. 추가적인 현금회수 가능성이 없는 경우 대손충당금은 일반적으로 상각하고 있습니다.

(3) 보고기간종료일 현재 대출채권 및 기타수취채권 대손충당금의 세부내역은 다음과 같습니다.

(단위: 백만원)

구분	당기말	전기말
대출채권		
보험약관대출금	1	1
기타수취채권		
미수금	18,716	18,880
미수수익	33	23
소계	18,749	18,903
합계	18,750	18,904

(4) 보고기간종료일 현재 대출채권 및 기타수취채권 대비 대손충당금 설정비율은 다음과 같습니다.

(단위: 백만원)

구분	당기말	전기말
대출채권	634,866	665,426
기타수취채권	250,008	214,158
합계	884,874	879,584
대손충당금	18,750	18,904
설정비율(%)	2.12%	2.14%

13. 투자부동산

(1) 당기 및 전기중 투자부동산의 변동 내역은 다음과 같습니다.

(단위: 백만원)

구분	당기			전기		
	토지	건물	합계	토지	건물	합계
기초	72,555	97,625	170,180	72,202	101,276	173,478
취득	-	357	357	-	237	237
유형자산에서(으로) 대체	3,678	4,849	8,527	353	437	790
감가상각	-	(4,573)	(4,573)	-	(4,325)	(4,325)
기말	76,233	98,258	174,491	72,555	97,625	170,180

당기 중 투자부동산에서 발생한 임대수익은 10,997백만원(전기: 10,524백만원)이며, 임대수익이 발생한 투자부동산과 직접 관련된 운영비용(유지와 보수비용 포함)은 3,410백만원(전기: 2,989백만원)입니다.

당기말 현재 투자부동산의 공정가치는 304,706백만원(전기말: 273,687백만원)입니다. 투자부동산의 공정가치는 전문자격을 갖추고 경험이 있는 독립된 평가자에 의해 수익환원법과 비교사례법의 산술평균으로 측정되었으며, 공정가치 서열체계에서 수준 3으로 분류됩니다.

14. 유형자산

당기 및 전기 중 유형자산의 변동내역은 다음과 같습니다.

(단위: 백만원)

당기	토지	건물	공기구비품	사용권자산	합계
기초 순장부금액	25,267	33,998	5,950	10,031	75,246
취득	-	-	2,865	13,139	16,004
대체	(3,678)	(4,849)	212	-	(8,315)
복구충당부채전입	-	-	-	680	680
처분	-	-	(47)	(4,157)	(4,204)
감가상각비	-	(1,322)	(3,381)	(4,677)	(9,380)
기말 순장부금액	21,589	27,827	5,599	15,016	70,031
2021년 12월 31일					
취득원가	21,589	39,377	34,702	24,022	119,690
감가상각누계액	-	(11,550)	(29,103)	(9,006)	(49,659)
순장부금액	21,589	27,827	5,599	15,016	70,031

(단위: 백만원)

전기	토지	건물	공기구비품	사용권자산	합계
기초 순장부금액	25,620	35,936	7,179	11,907	80,642
취득	-	-	2,227	6,000	8,227
대체	(353)	(437)	-	-	(790)
복구충당부채전입	-	-	-	48	48
처분	-	-	(170)	(3,017)	(3,187)
감가상각비	-	(1,501)	(3,285)	(4,906)	(9,692)
기말 순장부금액	25,267	33,998	5,951	10,032	75,248
2020년 12월 31일					
취득원가	25,267	44,227	35,185	19,961	124,640
감가상각누계액	-	(10,229)	(29,234)	(9,929)	(49,392)
순장부금액	25,267	33,998	5,951	10,032	75,248

15. 리스

(1) 재무상태표에 인식된 금액

당기 및 전기 현재 리스와 관련해 재무상태표에 인식된 금액은 다음과 같습니다.

(단위: 백만원)

구분	당기	전기
사용권자산(*)		
부동산	14,861	9,878
차량운반구 등	155	154
합계	15,016	10,032

구분	당기	전기
리스부채(*)		
유동	3,122	3,551
비유동	8,967	5,800
합계	12,089	9,351

(*) 사용권자산은 유형자산에, 리스부채는 기타금융부채에 포함되어 있습니다.

(2) 손익계산서에 인식된 금액

리스와 관련해서 손익계산서에 인식된 금액은 다음과 같습니다.

(단위: 백만원)

구분	당기	전기
사용권자산의 감가상각비		
부동산	4,550	4,743
차량운반구 등	127	163
합계	4,677	4,906
리스부채에 대한 이자비용	205	136
단기리스료	55	59
단기리스가 아닌 소액자산 리스료	125	428

당기 중 리스의 총 현금유출은 3,979백만원(전기 : 4,585백만원)입니다.

16. 무형자산

당기 및 전기 중 무형자산 변동내역은 다음과 같습니다.

(단위: 백만원)

당기	소프트웨어	개발비	기타의 무형자산	건설중인 자산	합계
기초 순장부금액	2,926	17,648	1,679	16,533	38,786
취득	122	267	897	16,979	18,265
대체	648	1,389	-	(2,248)	(211)
무형자산상각비(*)	(1,811)	(3,629)	-	-	(5,440)
기말 순장부금액	1,885	15,675	2,576	31,264	51,400
2021년 12월 31일					
취득원가	27,218	48,288	4,334	31,264	111,104
상각누계액	(25,333)	(32,613)	-	-	(57,946)
손상차손누계액	-	-	(1,758)	-	(1,758)
순장부금액	1,885	15,675	2,576	31,264	51,400

(단위: 백만원)

전기	소프트웨어	개발비	기타의 무형자산	건설중인 자산	합계
기초 순장부금액	4,604	13,703	1,670	7,966	27,943
취득	297	5,473	9	10,547	16,326
대체	-	1,980	-	(1,980)	-
무형자산상각비(*)	(1,975)	(3,508)	-	-	(5,483)
기말 순장부금액	2,926	17,648	1,679	16,533	38,786
2020년 12월 31일					
취득원가	26,448	46,629	3,437	16,533	93,047
상각누계액	(23,522)	(28,981)	-	-	(52,503)
손상차손누계액	-	-	(1,758)	-	(1,758)
순장부금액	2,926	17,648	1,679	16,533	38,786

(*) 무형자산상각비는 포괄손익계산서상 기타비용에 포함 되었습니다.

17. 기타자산

(1) 보고기간종료일 현재 기타자산은 다음과 같습니다.

(단위: 백만원)

구분	당기말	전기말
재보험자산	63,062	56,425
신계약비	232,418	232,920
선급비용	15,059	10,146
부가가치세대급금	78	86
기타	172	249
합계	310,789	299,826

(2) 신계약비

당기 및 전기 중 당사의 보험종류별 신계약비 변동내용은 다음과 같습니다.

(단위: 백만원)

당기	기초잔액	상각액	이연액	기말잔액
생존보험	2,184	1,784	1,693	2,093
사망보험	230,482	177,184	176,972	230,270
생사혼합보험	254	205	6	55
합계	232,920	179,173	178,671	232,418

(단위: 백만원)

전기	기초잔액	상각액	이연액	기말잔액
생존보험	4,155	2,443	472	2,184
사망보험	234,980	164,124	159,626	230,482
생사혼합보험	975	746	25	254
합계	240,110	167,313	160,123	232,920

신계약비 상각비는 전기말 미상각신계약비와 당기에 발생한 신계약비의 합계액에서 보고기간 종료일 현재 순보험료 방식에 의한 보험료 적립금과 해약환급금 방식에 의한 보험료적립금과의 차액을 차감하는 방식으로 계산되고 있습니다. 단 2004년 4월 1일 이후 계약에 대해서는, 보험계약별로 구분하여 실제 신계약비를 당해 보험계약의 보험료 납입기간에 걸쳐 균등하게 상각하고 있습니다. 그러나 미상각 신계약비가 당해 회계연도말 순보험료식 보험료적립금과 해약환급금식 보험료적립금과의 차액보다 큰 경우에는 그 초과금액을 당해 회계연도에 추가로 상각하여 계산하고 있습니다.

(3) 재보험자산

보고기간종료일 현재 재보험자산의 내역은 다음과 같습니다.

(단위: 백만원)

구 분	당기말	전기말
출재지급준비금	5,945	5,267
출재미경과보험료적립금	10,264	9,723
출재미보고발생손해액	46,853	41,435
합 계	63,062	56,425

18. 특별계정

당사는 특별계정을 통하여 납입보험료에 대한 운용수익을 전액 계약자에게 귀속시키는 변액보험계약을 운용하고 있습니다. 특별계정은 자산의 운용과 손익의 배분 등에 있어서 일반계정과는 구분하여 별도로 관리되고 있으며, 보고기간말 현재 특별계정의 재무상태표와 손익계산서는 다음과 같습니다.

(1) 재무상태표

(단위: 백만원)

계정과목	당기말	전기말
I. 현금과 예치금	95,519	91,130
예금	92,050	86,429
증거금	3,469	4,701
II. 유가증권	964,881	1,061,686
주식	305,566	375,514
국공채	336,175	336,097
특수채	18,490	22,299
회사채	-	7,024
수익증권	93,046	103,911
해외유가증권	211,604	216,841
III. 대출채권	16,259	16,715
보험약관대출금	16,259	16,715
IV. 기타자산	24,640	38,232
미수금	2,400	2,681
미수이자	5,235	4,650
기타자산	15,856	20,147
파생상품자산	1,149	10,754
V. 일반계정대	4,933	4,911
자산 총계	1,106,232	1,212,674
(-)특별계정미지급금	(4,933)	(4,910)
특별계정자산	1,101,299	1,207,764
I. 기타부채	34,253	30,516
미지급금	2,980	2,339
기타	31,273	28,177
II. 일반계정차	8	8
III. 계약자적립금	1,071,970	1,182,151
보험료적립금	1,071,970	1,182,151
부채와 적립금 총계	1,106,231	1,212,675
(-)특별계정미수금	(8)	(8)
특별계정부채	1,106,223	1,212,667

(2) 손익계산서

(단위: 백만원)

계정과목	당기	전기
(수　익)		
보험료수익	98,261	114,511
이자수익	7,456	9,106
배당금수익	9,104	10,021
유가증권처분이익	41,310	41,483
유가증권평가이익	53,826	138,595
파생상품거래이익	39,414	60,916
파생상품평가이익	17	7,970
기타수익	7,767	5,879
수익 합계	257,155	388,481
(비　용)		
계약자적립금전입	(110,181)	(15,908)
지급보험금	247,243	254,602
최저사망보증비용	2,241	2,168
특별계정 운용수수료	5,507	6,471
유가증권처분손실	21,906	51,144
유가증권평가손실	29,172	17,507
파생상품거래손실	45,716	55,353
파생상품평가손실	1,916	-
기타비용	13,635	17,144
비용 합계	257,155	388,481

19. 보험계약부채

(1) 당기말 및 전기말 현재 보험계약부채의 내역은 다음과 같습니다.

(단위: 백만원)

보험종류	당기말					
	보험료적립금	미경과보험료	최저보증준비금	지급준비금	계약자 배당준비금	합 계
생존보험	2,044,517	-	13,729	24,494	67	2,082,807
사망보험	10,267,724	1,075	142,997	283,125	934	10,695,855
생사혼합보험	1,494,431	-	126	8,270	17	1,502,844
단체보험	-	358	-	82	-	440
소 계	13,806,672	1,433	156,852	315,971	1,018	14,281,946
계약자이익배당준비금						-
배당보험손실보전준비금						-
합 계						14,281,946

(단위: 백만원)

보험종류	전기말					
	보험료적립금	미경과보험료	최저보증준비금	지급준비금	계약자 배당준비금	합 계
생존보험	2,137,905	-	16,324	22,659	64	2,176,952
사망보험	9,769,574	1,084	117,228	257,758	1,085	10,146,729
생사혼합보험	1,491,109	-	134	8,153	25	1,499,421
단체보험	-	487	-	171	-	658
소 계	13,398,588	1,571	133,686	288,741	1,174	13,823,760
계약자이익배당준비금						-
배당보험손실보전준비금						-
합 계						13,823,760

(2) 당기 및 전기 중 보험종류별 보험계약부채의 변동내역은 다음과 같습니다.

(단위: 백만원)

당기	기초	증가(감소)	기말
생존보험	2,176,952	(94,145)	2,082,807
사망보험	10,146,729	549,126	10,695,855
생사혼합보험	1,499,421	3,423	1,502,844
단체보험	658	(218)	440
소 계	13,823,760	458,186	14,281,946
계약자이익배당준비금	-	-	-
배당손실보험준비금	-	-	-

당기	기초	증가(감소)	기말
합 계	13,823,760	458,186	14,281,946

(단위: 백만원)

전기	기초	증가(감소)	기말
생존보험	2,307,061	(130,108)	2,176,953
사망보험	9,620,263	526,466	10,146,729
생사혼합보험	1,532,121	(32,700)	1,499,421
단체보험	757	(99)	658
소 계	13,460,202	363,558	13,823,760
계약자이익배당준비금	2	(2)	-
배당손실보험준비금	-	-	-
합 계	13,460,205	363,556	13,823,760

20. 보험부채 적정성평가

(1) 보험업감독규정시행세칙개정

보험업감독업무 시행세칙 개정에 따라 보험계약부채 적정성 평가 기준이 변경되었으며, 회사는 상기 평가기준의 변경이 미래현금흐름의 현행추정치에 대하여 더 신뢰성 있고 목적적합한 정보를 제공한다고 보아 회계정책의 변경으로 적용하였습니다. 이러한 회계정책의 변경으로 인해 비교표시되는 전기말과 전기초의 주석은 재작성되었습니다.

(2) 평가대상 보험계약부채

2021년 12월 31일 현재의 보유계약으로서 보험료적립금과 미경과보험료적립금을 대상으로 적정성평가 여부를 검토하였으며, 보험료적립금은 순보험료식보험료적립금에서 보험업감독규정 제6-3조에 의한 미상각신계약비와 관련 보험계약이 평가대상에 포함된 보험계약대출금(실효한 계약 및 변액보험 등의 보험계약대출금은 공제하지 않음)을 공제한 금액을 대상으로 하였습니다.

(3) 당사의 보고기간종료일 현재의 보유계약에 대해 당사가 적용한 미래현금흐름에 대한 현행추정치의 가정과 그 산출근거는 다음과 같습니다.

구분	가정값(%)					산출근거
	당기말	전기말		전기초		
		변경후	변경전	변경후	변경전	
해약률	1 - 56	1 - 57	1 - 57	1 - 51	1 - 51	최근 경험통계를 근거로 산출된 상품별, 경과기간별로 ANP(연환산보험료) 기준으로 산출
지급률	21 - 345	21 - 295	21 - 295	21 - 295	21 - 295	최근 10개년 경험통계를 기초로 담보별, 연령, 성별, 경과기간에 따라 위험보험료 대비 지급보험금의 비율에 미래추세를 반영
할인율	(3.00) - 18.97	(3.62) - 23.48	(3.64) - 23.77	(2.86) - 16.34	(2.88) - 16.61	금융감독원이 제시한 할인율 시나리오

(4) 부채적정성평가는 금리확정 및 배당여부를 구분하여 보험계약 유형별로 수행하였으며, 보고기간종료일 현재 평가결과에 따른 보험계약 유형별 잉여 및 결손의 내역은 다음과 같습니다.

(단위: 백만원)

구분		잉여(결손)금액				
		당기말	전기말		전기초	
			변경후	변경전	변경후	변경전
금리확정형	유배당보험	(23,213)	(25,729)	(26,182)	(25,502)	(24,510)
	무배당보험	2,108,489	790,398	1,325,145	694,430	1,026,297
금리연동형	유배당보험	-	-	-	-	-
	무배당보험	648,176	405,221	476,172	214,422	321,401
변 액 보 험		117,892	136,829	129,475	209,407	209,413
합계		2,851,344	1,306,719	1,904,610	1,092,757	1,532,601

21. 계약자지분조정

보고기간종료일 현재 계약자지분조정의 내역은 다음과 같습니다.

(단위: 백만원)

구분	당기말	전기말
매도가능금융자산평가손익	207	517
만기보유금융자산평가손익	167	194
합계	374	711

22. 기타부채

보고기간종료일 현재 기타부채의 구성내역은 다음과 같습니다.

(단위: 백만원)

구분	당기말	전기말
예수금	1,752	2,653
선수보험료	22,059	23,392
그밖의기타부채	6,291	8,247
임직원관련부채	13,788	17,546
부가가치세예수금	290	281
선수수익	646	372
임대보증금	-	8,478
합계	44,826	60,969

23. 기타금융부채

보고기간종료일 현재 기타금융부채의 구성내역은 다음과 같습니다.

(단위: 백만원)

구분	당기말	전기말
보험미지급금	103,486	77,713
미지급금	9,929	19,777
미지급비용	55,652	52,656
임대보증금	8,636	-
리스부채	12,089	9,351
합계	189,792	159,497

24. 정부보조금

당기 및 전기 중 정부보조금의 변동내역은 다음과 같습니다.

(단위: 백만원)

구분	당기	전기
기초잔액	866	-
신규취득	-	1,012
차감: 사업비	(849)	(146)
기말잔액	17	866

당사는 2017년 대구시에 지점을 개설하였으며, 이와 관련하여 대구시와의 MOU체결을 통하여 임차보증금지원 명목으로 시장이자율보다 낮은 이자율의 정부대여금을 수령하였습니다.

당사는 2020년 부산시에 지점을 개설하였으며, 이와 관련하여 부산시와의 MOU체결을 통하여 임차보증 및 고용 지원금 명목으로 시장이자율보다 낮은 이자율의 정부대여금을 수령하였습니다.

당사는 시장이자율보다 낮은 이자율의 정부대여금의 효익(정부대여금의 최초 장부금액과 수취한 대가의 차이)은 이연하여 기타부채로, 그 대여금은 기타금융부채로 인식하고 있습니다. 정부보조금으로 보전하려고 하는 관련원가를 비용으로 인식하는 기간에 걸쳐 당기손익으로 인식하고 있습니다.

25. 충당부채

당기 및 전기 중 충당부채의 내역 및 변동내역은 다음과 같습니다.

(단위: 백만원)

구분	당기			전기		
	복구충당부채 (*1)	DC/RB(*2)	합계	복구충당부채 (*1)	DC/RB(*2)	합계
기초	2,489	1,004	3,493	2,617	1,194	3,811
추가 충당금전입	829	314	1,143	382	-	382
당기 환입	(77)	-	(77)	(59)	(99)	(158)
할인액 상각	32	(1)	31	39	272	311
당기 사용	(627)	(282)	(909)	(490)	(363)	(853)
기말	2,646	1,035	3,681	2,489	1,004	3,493

(*1) 당사는 임차점포의 복구의무와 관련하여 충당부채를 인식하고 있습니다. 복구충당부채 전입액은 임차점포시설물의 취득원가로 계상하고 있습니다.

(*2) 당사는 보험설계사들의 장기계약을 독려하기 위한 5년 이상 계약을 유지한 설계사에 대해서 지급할 수당의 지급수당과 근속연수를 기초로 보험수리적 가정을 적용하여 적정한 충당부채의 금액을 산출하고 있습니다.

26. 순확정급여자산

(1) 순확정급여자산 산정내역

(단위: 백만원)

구분	당기말	전기말
기금이 적립된 확정급여채무의 현재가치	23,193	21,568
사외적립자산의 공정가치	(24,456)	(22,364)
재무상태표상 자산	(1,263)	(796)

(2) 확정급여채무의 변동내역

(단위: 백만원)

구 분	당기	전기
기초금액	21,568	21,658
당기근무원가	1,877	2,055
이자비용	631	580
재측정요소:		
- 인구통계적가정의 변동으로 인한 보험수리적손익	-	(57)
- 재무적가정의 변동으로 인한 보험수리적손익	(601)	(1,199)
- 경험적조정으로 인한 보험수리적손익	248	(163)
급여의 지급	(530)	(1,306)
보고기간말 금액	23,193	21,568

(3) 사외적립자산의 변동내역

(단위: 백만원)

구 분	당기	전기
기초금액	22,364	22,136
이자수익	627	559
재측정요소:		
- 사외적립자산의 수익(이자수익에 포함된 금액 제외)	(445)	(39)
기여금	2,440	1,000
급여의 지급	(530)	(1,292)
보고기간말 금액	24,456	22,364

(4) 주요 보험수리적 가정

구분	당기말	전기말
할인율	3.25%	3.00%
미래임금상승률	4.00%	4.00%

(5) 주요 가정의 변동에 따른 연금부채의 민감도 분석

(단위: 백만원)

구분	확정급여채무에 대한 영향		
	가정의 변동(%)	가정의 증가	가정의 감소
할인률	±0.25%	(580)	601
임금상승률	±0.25%	596	(577)

할인률인 우량 회사채 수익률의 하락은 제도가 보유하고 있는 채무증권의 가치를 일부 증가시켜 상쇄효과가 있으나, 확정급여부채의 증가를 통해 가장 유의적인 위험에 노출되어 있습니다. 임금인상률 가정이 상승할 경우, 종업원이 퇴직 시 수령하는 급여가 상승하며, 이로 인하여 확정급여채무를 상승하는 효과로 이어집니다.

상기의 민감도 분석은 다른 가정은 일정하다는 가정하에 산정되었으나, 실무적으로는 여러 가정이 서로 관련되어 변동됩니다. 주요 보험수리적가정의 변동에 대한 확정급여채무의 민감도는 재무상태표에 인식된 확정급여채무 산정시 사용한 예측단위접근법과 동일한 방법을 사용하여 산정되었습니다.

(6) 사외적립자산의 구성내역

(단위: 백만원)

구분	당기말		전기말	
	공시가격	구성비(%)	공시가격	구성비(%)
채무증권	14,908	60.96	12,397	55.43
기타(단기보장상품 등)	9,548	39.04	9,967	44.57
합계	24,456	100.00	22,364	100.00

(7) 당기말 현재 할인되지 않은 퇴직급여 예상지급액의 만기분석은 아래와 같습니다.

(단위: 백만원)

구분	급여지급액
1년 미만	1,183
1년 이상 2년 미만	1,260
2년 이상 3년 미만	1,354
3년 이상 4년 미만	1,463
4년 이상 5년 미만	1,547
5년 이상 10년 미만	11,523
10년 이상	46,394
합계	64,724

(8) 당기말 현재 당사의 확정급여채무 가중평균예상만기는 10.51년 입니다.

(9) 당기 중 확정기여제도와 관련해 비용으로 인식한 금액은 3,134백만원 입니다.

27. 법인세비용 및 이연법인세

(1) 법인세비용의 구성내역

(단위: 백만원)

구분	당기	전기
당기법인세 부담액	61,633	38,335
일시적차이로 인한 법인세 변동액	(58,125)	11,986
자본에 직접 반영된 이연법인세	45,158	(4,846)
자본에 직접 반영된 당기법인세	22	(334)
법인세비용	48,688	45,141

(2) 당기 및 전기의 법인세비용차감전순이익과 법인세비용간의 관계는 다음과 같습니다.

(단위: 백만원)

구분	당기		전기	
법인세비용차감전순이익		224,522		201,414
적용세율에 따른 법인세		53,872		48,528
조정사항		(5,184)		(3,387)
- 비과세수익	(5,894)		(4,246)	
- 비공제비용	76		(728)	
- 법인세추납(환급)액	(4,780)		602	
- 미환류소득에 대한 법인세	5,414		2,662	
- 이월공제 조정	-		(1,677)	
법인세비용		48,688		45,141
유효세율		21.69%		22.30%

(3) 자본에 직접 반영된 법인세효과는 다음과 같습니다.

(단위: 백만원)

구 분	당기			전기		
	반영 전	법인세효과	반영 후	반영 전	법인세효과	반영 후
매도가능금융자산평가손익	(176,697)	44,273	(132,424)	23,577	(4,846)	18,731
만기보유금융자산평가손익	(10,380)	-	(10,380)	(10,280)	-	(10,280)
현금흐름위험회피파생상품평가손익	(3,661)	885	(2,776)	-	-	-
재측정요소	(91)	22	(69)	1,380	(334)	1,046
합계	(190,829)	45,180	(145,649)	14,677	(5,180)	9,497

(4) 이연법인세자산과 부채의 내역은 다음과 같습니다.

(단위: 백만원)

구분	당기말	전기말
이연법인세자산		
12개월 후에 결제될 이연법인세자산	159,781	156,212
12개월 이내에 결제될 이연법인세자산	22,727	27,772
소계	182,508	183,984
이연법인세부채		

구분	당기말	전기말
12개월 후에 결제될 이연법인세부채	(304,079)	(346,708)
12개월 이내에 결제될 이연법인세부채	(32,625)	(49,596)
소계	(336,704)	(396,304)
이연법인세부채 순액	(154,196)	(212,320)

(5) 이연법인세의 총 변동액은 다음과 같습니다.

(단위: 백만원)

구분	당기	전기
기초금액	(212,320)	(200,333)
손익계산서에 반영된 이연법인세	12,966	(7,141)
기타포괄손익에 반영된 법인세	45,158	(4,846)
기말금액	(154,196)	(212,320)

(6) 당기 중 동일과세당국과 관련된 금액을 상계하기 이전의 이연법인세자산과 부채의 변동은 다음과 같습니다.

(단위: 백만원)

당기	기초	손익계산서	기타포괄손익	기말
미수수익	(21,169)	(881)	-	(22,050)
책임준비금	(235,174)	12,275	-	(222,899)
채무증권할인차금상각	(45,968)	(10,189)	-	(56,157)
당기손익인식금융자산	(14,714)	17,239	-	2,525
매도가능금융자산평가손익	(28,057)	-	44,273	16,216
현금흐름위험회피	-	-	885	885
기타 일시적차이	132,762	(5,478)	-	127,284
합계	(212,320)	12,966	45,158	(154,196)

(단위: 백만원)

전기	기초	손익계산서	기타포괄손익	기말
미수수익	(20,604)	(565)	-	(21,169)
책임준비금	(251,224)	16,050	-	(235,174)
채무증권할인차금상각	(31,867)	(14,101)	-	(45,968)

전기	기초	손익계산서	기타포괄손익	기말
당기손익인식금융자산	(826)	(13,888)	-	(14,714)
매도가능금융자산평가손익	(23,211)	-	(4,846)	(28,057)
기타 일시적차이	127,399	5,363	-	132,762
합계	(200,333)	(7,141)	(4,846)	(212,320)

2021년 12월 31일 현재 누적일시적차이의 법인세효과 및 자본에 부과된 이연법인세는 당해 일시적차이등이 소멸되는 회계연도의 미래예상세율을 적용하여 계산하였습니다.

28. 자본금

자본금 내역은 다음과 같습니다.

(단위: 백만원)

구분	당기말	전기말
자본금	603,289	603,289

당사가 발행할 주식의 총수는 150,000,000주이고, 발행한 주식수는 60,328,932주이며 모두 보통주에 해당합니다. 1주당 액면금액은 10,000원입니다.

당사가 발행한 주식은 전액 납입 완료됐습니다.

당기말 현재 당사의 발행주식수 중 상법에 의하여 의결권이 제한돼 있는 주식수는 없습니다.

29. 자본잉여금

자본잉여금 내역은 다음과 같습니다.

(단위: 백만원)

구분	당기말	전기말
주식발행초과금	558,135	558,135
기타자본잉여금	346,799	346,799
합계	904,934	904,934

30. 기타포괄손익누계액 및 자본조정

(1) 기타포괄손익누계액의 구성내역

(단위: 백만원)

구분	당기말	전기말
매도가능금융자산평가손익	157,379	289,803
만기보유금융자산평가손익	49,692	60,072
현금흐름위험회피파생상품평가손익	(2,775)	-
재측정요소	(14,067)	(13,998)
합계	190,229	335,877

(2) 기타포괄손익누계액의 증감

(단위: 백만원)

구분	매도가능금융자산 및 만기보유금융자산		위험회피목적 파생상품(*2)		재측정요소	
	당기	전기	당기	전기	당기	전기
기초	349,875	341,424	-	-	(13,998)	(15,044)
증감(*1)	(137,005)	15,420	(2,775)	922	(69)	1,046
당기손익으로의 재분류	(5,799)	(6,969)		(922)	-	-
기말	207,071	349,875	(2,775)	-	(14,067)	(13,998)

(*1) 기타포괄손익누계액의 증감은 법인세효과가 차감된 후의 금액입니다.

(*2) 당기손익으로의 재분류는 비효과적인 부분이 아닌 실현손익입니다.

(3) 자본조정의 구성내역

(단위: 백만원)

구분	당기말	전기말
주식보상비용	10	25

31. 이익잉여금

(1) 이익잉여금의 구성내역

(단위: 백만원)

구분	당기말	전기말
대손준비금	6,747	6,368
이익준비금	11,600	5,600
미처분이익잉여금	405,676	296,222
합 계	424,023	308,189

(2) 이익잉여금처분계산서

(단위: 백만원)

과목	제 5(당) 기 (처분예정일 : 2022년 3월 31일)		제 4(전) 기 (처분확정일 : 2021년 3월 31일)	
I.미처분이익잉여금		405,676		296,222
1. 전기이월미처분이익잉여금	229,843		144,571	
2. 회계정책 변경효과(*1)	-		(4,623)	
3. 당기순이익	175,833		156,274	
II. 이익잉여금처분액		76,856		66,379
1. 대손준비금전입(환입)예정금액	(144)		379	
2. 이익준비금 적립	7,000		6,000	
3. 배당금	70,000		60,000	
III. 차기이월미처분이익잉여금		328,820		229,843

(*1) 당기 회계정책의 변경효과는 전기의 이익잉여금 처분확정일 이후에 발생하였으며, 전기와 전기초에 소급반영하였습니다.

(3) 대손준비금

당사는 보험업감독규정에 근거하여 한국채택국제회계기준에 의한 대손충당금이 감독목적상 요구되는 충당금 적립액 합계금액에 미달하는 금액만큼을 대손준비금으로

적립하도록 요구받고 있습니다. 보험업감독규정상에서 규정하는 기업대출채권, 가계대출채권, 부동산프로젝트파이낸싱대출채권등의 각 호별로 한국채택국제회계기준상 대손충당금 총액과 감독규정상 대손충당금 총액의 차이로 산출되며, 이익잉여금에서 보험업법 및 다른 법률에 따라 적립한 적립금을 차감한 금액을 한도로 합니다.
동 대손준비금은 이익잉여금에 대한 임의적립금 성격으로 미처리결손금이 있는 경우에는 미처리결손금이 처리된 때부터 대손준비금을 적립하며, 기존에 적립한 대손준비금이 결산일 현재 적립하여야 하는 대손준비금을 초과하는 경우에는 그 초과하는 금액을 환입할 수 있습니다.

1) 대손준비금 잔액

보고기간종료일 현재 대손준비금의 내역은 다음과 같습니다.

(단위: 백만원)

구분	당기말	전기말
대손준비금 기 적립액	6,747	6,368
대손준비금 전입(환입)예정금액	(144)	379
대손준비금 예정 잔액	6,603	6,747

2) 대손준비금 환입액 및 대손준비금 반영 후 조정이익 등

당기 및 전기의 대손준비금 환입액 및 대손준비금 반영후 조정이익 등은 다음과 같습니다.

(단위: 백만원)

구분	당기	전기
대손준비금 반영전 당기순이익	175,834	156,273
대손준비금 환입(전입)액	144	(379)
대손준비금 반영후 조정이익(*)	175,978	155,894

(*) 상기 대손준비금 반영 후 조정이익은 한국채택국제회계기준에 의한 수치는 아니며, 계약자지분 배분 및 이연법인세 효과 고려전의 대손준비금 환입액을 당기순이익에 반영하였을 경우를 가정하여 산출된 정보입니다.

(4) 당기 및 전기 중 배당금 지급의 세부내역은 다음과 같습니다.

(단위: 백만원)

당기	주식수	액면가	주당배당액	금액
연차배당	60,328,932주	10,000원	1,160.31원	70,000

(단위: 백만원)

전기	주식수	액면가	주당배당액	금액
연차배당	60,328,932주	10,000원	994.55원	60,000

32. 보험료수익

당기와 전기 중 당사의 보험종류별 보험료수익의 내역은 다음과 같습니다.

(단위: 백만원)

보험종류	당기	전기
생존보험	56,492	258,197
사망보험	1,712,180	1,695,197
생사혼합보험	121,433	140,980
단체보험	2,073	2,239
합계	1,892,178	2,096,613

33. 재보험수익 및 비용

당기와 전기 중 당사의 재보험 거래내역은 다음과 같습니다.

(단위: 백만원)

재보험회사	당기			전기		
	출재보험료	수입 재보험금	수입출재 보험수수료	출재보험료	수입 재보험금	수입출재 보험수수료
Korean Re	65,836	51,007	10,666	55,895	39,773	11,298
Swiss Reinsurance	50,944	40,155	3,404	47,164	26,497	3,245
AIA Company Limited	96	-	-	85	50	-
AIA Reinsurance Limited	9,485	1,620	5,805	9,135	2,082	5,359
RGA	10,583	7,053	690	9,395	6,316	706

재보험회사	당기			전기		
	출재보험료	수입 재보험금	수입출재 보험수수료	출재보험료	수입 재보험금	수입출재 보험수수료
Toa Re	19,331	24,792	-	35,694	26,051	4,780
Hannover Re	5,589	4,314	913	5,567	4,735	733
Munich Re	31,137	24,162	1,085	31,661	23,670	1,729
Pacific Life Re	19,080	15,651	-	17,316	12,121	-
Zurich	339	-	-	310	102	-
SCOR	15,451	17,188	-	13,443	13,223	-
기타	67	-	-	74	-	-
합계	227,938	185,942	22,563	225,739	154,620	27,850

34. 사업비

당기와 전기 중 당사의 사업비 내역은 다음과 같습니다.

(단위: 백만원)

구분	당기	전기
1. 신계약비		
가. 비례수당	61,150	65,390
나. 대리점수당	126,396	123,367
다. 점포운영비	6,149	6,508
라. 판매촉진비	20,415	14,380
마. 진단비	435	516
바. 인쇄비	2,014	2,553
사. 광고선전비	37,632	37,071
아. 교육훈련비	657	1,003
소계	254,848	250,788
2. 유 지 비		
가. 급여와 임금	47,626	46,602
나. 상여금	8,398	14,247
다. 복리후생비	10,897	10,425
라. 퇴직급여	4,866	4,887
마. 여비교통비	258	335

구분	당기	전기
바. 통신비	2,961	2,842
사. 수도광열비	778	589
아. 지급임차료	6,900	7,421
자. 수선비	836	503
차. 소모품비	372	486
카. 세금과공과	25,860	24,684
타. 전산비	32,467	32,661
파. 수수료	34,065	35,555
하. 협회비	649	527
거. 인쇄비	734	1,033
너. 광고선전비	10,251	3,071
더. 감가상각비	9,380	9,692
러. 접대비	1,218	1,456
머. 조사연구비	2,319	2,783
버. 수금사무비	12,621	12,273
서. 기타비용	1,726	1,824
소계	215,182	213,896
(이연신계약비)	(178,670)	(160,123)
합 계	291,360	304,561

35. 재산관리비

당기 및 전기 중 당사의 재산관리비 내역은 다음과 같습니다.

(단위: 백만원)

구분	당기	전기
1. 급여	1,465	1,549
2. 특별상여금	273	450
3. 퇴직급여	150	160
4. 여비교통비	2	2
5. 복리후생비	165	189
6. 통신비	36	11

구분	당기	전기
7. 수도광열비	635	626
8. 지급임차료	3	5
9. 수선비	174	89
10. 복구충당부채전입액	-	333
11. 인쇄비	4	7
12. 보험료	81	60
13. 광고선전비	-	1
14. 소모품비	32	39
15. 접대비	1	2
16. 관리용역비	43	46
17. 수수료	11,724	13,218
18. 교육훈련비	-	-
19. 전산비	653	307
20. 세금과공과	848	700
21. 기타	-	-
합계	16,289	17,794

36. 기타수익 및 기타비용

당기 및 전기 중 기타수익 및 기타비용은 다음과 같습니다.

(단위: 백만원)

구 분	당기	전기
기타수익		
1. 기타투자수익	522	710
기타비용		
1. 할인료	773	779
2. 기타투자비용	277	670
3. 무형자산상각비	5,439	5,483
4. 투자부동산감가상각비	4,573	4,325
합 계	11,062	11,257

37. 영업외수익 및 영업외비용

당기 및 전기 중 영업외수익 및 영업외비용은 다음과 같습니다.

(단위: 백만원)

구 분	당기	전기
영업외수익		
1. 잡이익	426	211
합 계	426	211
영업외비용		
1. 유형자산처분손실	48	258
2. 기부금	464	409
3. 과징금 벌과금	27	23
4. 잡손실	25,653	19,098
합 계	26,192	19,788

38. 종업원급여

(단위: 백만원)

구 분	당기	전기
단기종업원급여	56,933	62,088
퇴직급여	5,016	5,047
임직원에게 부여된 주식선택권	830	760
합 계	62,779	67,895

39. 주식기준보상

AIA Group Limited는 2010년 9월 28일에 채택한 Restricted Share Unit(이하 "RSU") Scheme과 Share Option(이하 "SO") Scheme에 따라 2011년 중 특정임직원에게 RSU와 SO를 최초로 부여하였습니다. 또한, AIA Group Limited은 Employee Share Purchase Plan(이하 "ESPP")를 채택하였습니다.

(1) RSU Scheme

RSU Scheme에서는 가득기간 동안 근무용역제공을 조건으로 RSU가 부여됩니다. 특정 RSU의 성과조건에는 시장성과조건과 비시장성과조건이 포함됩니다. 성과조건에 따라 부여된 RSU는 가득기간이 종료되는 시점에 실제 성과조건충족에 따라 가득되며, 가득기간 중에는 RSU에 대해 배당이 부여되지 않습니다. 이 제도하에서 부여할 수 있는 최대 주식수는 301,100천주이며, 당기말 현재 기준으로 AIAGL 발행 주식수의 약 2.5% 입니다.

당기말 현재 현재 AIAGL이 부여하고 있는 주식선택권(RSU)에 관한 내역은 다음과 같습니다.

구 분	주식선택권 수량(단위: 주)	
	당기	전기
기 초	347,480	483,397
부 여	106,368	132,136
행 사	(65,383)	(174,265)
소 멸	(102,749)	(222,183)
전 입	-	128,395
전 출	-	-
기말 잔여주	285,716	347,480

(2) SO Scheme

SO Scheme의 목적은 해당 임직원이 옵션을 행사할 때의 가치를 공유함으로써 해당 임직원의 이익을 회사의 주주들의 이익과 일치시키는 데에 있습니다. 임직원에게 부여된 SO는 AIA Group Limited에 근무하여 특정기간이 경과된 후에 가득됩니다. SO의 만기일은 부여일로부터 10년후 입니다. 이 제도하에서 부여할 수 있는 최대 주식수는 301,100천주로 당기말 현재 기준으로 AIA GL 발행주식수의 약 2.5% 입니다.

당기말 현재 현재 AIA Group Limited이 부여하고 있는 주식선택권(SO)에 관한 내역은 다음과 같습니다.

구 분	주식선택권 수량(단위: 주)		가중평균행사가격	
	당기	전기	당기	전기
기 초	26,687	184,704	HKD 68.10	HKD 57.42
부 여	11,729	26,687	HKD 97.33	HKD 68.10
행 사	-	(101,378)	-	HKD 45.76
소 멸	-	(83,326)	-	HKD 71.60
전 입	-	-	-	-
기말 잔여주	38,416	26,687	HKD 77.02	HKD 68.10

당기 중 행사된 주식선택권은 0주이며, 당기말 현재 행사가능한 주식선택권은없습니다.
당기말 현재 유효한 주식선택권의 가중평균잔여만기는 8.53년이며, 행사 가격은 HKD 77.02입니다.

(3) ESPP

ESPP 제도하에 임직원은 본인의 납입으로 AIAGL의 보통주를 구입할 수 있고, 가득기간 종료시에 AIA Group Limited는 임직원 본인이 납입하여 구매한 2주의 주식 당 1주의 matching restricted share purchase unit을 부여합니다. 임직원이 납입한 금액으로 구매하는 주식(이하 "Contribution share")은 주식시장을 통해서 구매됩니다. 임직원은 가득기간 동안 Contribution share를 보유하고 있어야 하며, AIA Group Limited에 재직 중이어야 합니다. Contribution share를 구입할 수 있는 한도는 연봉의 8%를 초과하지 않으며, 연간 최대 HKD117,000까지입니다. 당기에 참여한 임직원들은 HKD 9,288,659로 총 99,818주의 AIAGL의 보통주를 구매하였습니다.

(4) 가치평가

회사는 주식기준보상의 조건에 근거하여 부여된 SO의 공정가치를 산출하기 위해 옵션이항모형(Binomial lattice model)을 이용하고 RSU와 ESPP 주식기준보상의 공정가치를 산출하기 위해서는 Monte-Carlo simulation model과 Discounted cash flow technique을 이용합니다. 가격변동은 홍콩 증권거래소에서 주식을 거래한 기간 동안 분석한 자료와 동종업계의 과거변동을 고려한 AIA Group Limited 주식의 내재변동

성에 근거하여 예측됩니다. 옵션의 기대만기는 회사 직원들의 예상행동에 대한 분석을 기반으로 계산됩니다. 성과조건이 부여된 RSU의 시장조건 추정치는 부여일 이전 1년간의 자료에 근거하고 있습니다.

당기 중 부여한 SO, RSU 및 ESPP의 주식기준보상의 측정기준일 현재 공정가치의 가중평균 및 가격결정요소는 다음과 같습니다.

1) 당기

구 분	RSU	SO	ESPP
무위험이자율	0.27%	1.24%	0.14%~0.83%
기대변동성(*1)	26.00%	26.00%	-
배당율	1.60%	1.60%	1.6%~1.7%
옵션의 기대만기	-	10년	-
행사가격	-	HKD 97.33	-
기대만기(*2)	-	7.82년	-
부여일의 가중평균 주가	HKD 92.75	HKD 92.75	HKD 82.4 ~ 100.4
부여일 현재 주당 가중평균공정가치	HKD 64.44	HKD 22.26	HKD 80.40

2) 전기

구 분	RSU	SO	ESPP
무위험이자율	0.78%	0.85%	0.09% - 1.68%
기대변동성(*1)	24.00%	24.00%	-
배당율	1.60%	1.60%	1.60%
옵션의 기대만기	-	10년	-
행사가격	-	HKD 68.1	-
기대만기(*2)	-	7.84년	-
부여일의 가중평균 주가	HKD 68.10	HKD 68.10	HKD 66.10 - HKD 88.20
부여일 현재 주당 가중평균공정가치	HKD 62.78	HKD 15.51	HKD 71.20

(*1) 주가변동성은 지난 3년간 일별 주가분석에 기초하여 산출한 주식의 연속복리 투자수익률의 표준 편차입니다.

(*2) 경영자의 최선의 추정치를 기반으로 양도 불가능, 행사 제한(옵션에 부가된 시장조건충족가능성 포함) 등에 대한 영향을 기대 만기 산정에 고려했습니다. 조기행사효과는 가득일 이후 주가가 행사가격의 2배가 됐을 때 종업원들이 주식선택권을 행사

하는 것으로 가정했습니다.

(5) 보상원가

당사의 주식기준보상약정과 관련하여 인식한 총보상원가는 다음과 같습니다.

(단위: 백만원)

구분	당기	전기
사업비	830	760

40. 현금흐름표

(1) 당기 및 전기 중 비용 및 수익의 조정내역은 다음과 같습니다.

(단위: 백만원)

구 분	당기	전기
현금의 유출이 없는 비용등의 가산 :		
법인세비용	48,688	45,141
당기손익인식금융자산평가손실	9,345	26,433
매도가능금융자산처분손실	7,853	547
감가상각비	13,953	14,017
유형자산처분손실	48	258
무형자산상각비	5,439	5,483
파생상품자산평가손실	93,726	3,847
보험계약부채전입액	458,185	363,556
이자비용	205	204
퇴직급여	1,881	2,075
복구충당부채전입액	103	313
기타충당부채전입액	313	10
주식보상비용	830	860
신계약비상각비	179,173	167,313
외화환산손실	1,876	130,991
대손상각비	(155)	315
기타투자비용	12	3
소 계	821,475	761,366
현금의 유입이 없는 수익등의 차감 :		

구 분	당기	전기
당기손익인식금융자산평가이익	(60,578)	(129,650)
매도가능금융자산처분이익	(7,515)	(11,754)
만기보유금융자산관련이익	(15,077)	-
이자수익	(485,202)	(493,355)
배당수익	(12,766)	(12,049)
외화환산이익	(200,817)	(1,173)
재보험자산전입액	(6,637)	(8,304)
파생상품평가이익	(4,084)	(30,182)
기타투자수익	(21)	(245)
소 계	(792,697)	(686,712)
합 계	28,778	74,654

(2) 당기 및 전기 중 영업활동으로 인한 자산부채의 변동내역은 다음과 같습니다.

(단위: 백만원)

구분	당기	전기
당기손익인식금융자산의 감소	318,672	406,613
대출채권및기타수취채권의 증가	(7,816)	(99,951)
기타자산의 증가	(183,498)	(162,784)
기타금융부채의 증가(감소)	18,077	(11,614)
기타부채의 감소	(13,664)	(1,310)
확정급여채무의 감소	(2,440)	(1,013)
충당부채의 감소	(909)	(691)
특별계정부채의 증가(감소)	21	(4,709)
합 계	128,443	124,541

(3) 당기와 전기 중 현금의 유입・유출이 없는 주요한 거래는 다음과 같습니다.

(단위: 백만원)

구분	당기	전기
매도가능 및 만기보유금융자산평가손익	(177,006)	23,543
투자부동산의 유형자산 대체	(8,527)	(790)
사용권자산의 변동	9,352	2,510
재측정요소	91	1,380

41. 우발상황 및 약정사항

(1) 재보험협약

당사는 당기말 현재 원보험계약에 대하여 국내 Korean Re, Swiss Re, RGA, Munich Re, Hannover Re(KR), SCOR, Pacific Life Re와 해외 AIA Re, Toa Re, AIA Co, Zurich, Hannover Re(HK), Pacific life Re(SG), AON, Allianz SE와 재보험협약에서 명시하고 있는 조건에 따라 재보험 출재를 하고 있으며, 재보험 수재는 없습니다.

(2) 보유계약 및 계류중인 소송사건

당기말 현재 당사가 고객과의 각종 보험계약에 의거 약정한 총보유계약고(특별계정 포함)는 4,049천건이며 계약금액 총액은 102,460,792백만원입니다.

당기말 현재 당사가 국내에서 원고로 계류중인 소송사건은 19건으로서 소송가액은 약 119백만원이며, 피고로 계류중인 소송사건은 28건으로서 소송가액은 약 2,162백만원으로 소송과 관련된 손실추정액을 지급준비금에 계상하고 있습니다. 당사의 경영진은 상기의 소송결과가 당사의 재무상태에 중요한 영향을 미치지 아니할 것으로 판단하고 있습니다.

(3) 기타 약정사항

1) 당기말 현재 당사가 지급보증을 제공받고 있는 내역은 다음과 같습니다.

(단위: 백만원)

지급보증처	지급보증액
서울보증보험(주)	120

2) 당기말 현재 기타 약정사항 내역은 다음과 같습니다.

(단위: 백만원)

구분	미사용약정
출자약정	118,247

(4) 당기말 현재 당사는 즉시연금 상속만기형 상품 계약자와 소송 중에 있으며 이에 따라 보험금 추가지급 가능성이 있습니다. 보험금의 추가지급여부와 지급금액 및 지급시기에 대하여 현재로서는 예측할 수 없으며 본건 판결의 결과는 소송을 제기하지 않은 즉시연금 가입자에게도 직간접적으로 영향을 미칠 수도 있습니다.

42. 특수관계자 거래

(1) 당사의 지배회사는 AIA International Limited 이며 차상위지배회사는 AIA Company Limited, 그리고 최상위지배회사는 홍콩에서 영업을 영위하고 홍콩증권거래소에 상장된 AIA Group Limited입니다. 당사의 종속회사는 없습니다.

(2) 당기 및 전기 중 특수관계자와의 거래 내역은 다음과 같습니다.

(단위: 백만원)

특수관계자구분	회사명	당기					
		재보험금수익	재보험료비용	사업비	재산관리비	기타비용	무형자산취득
최상위지배회사	AIA Group Limited	-	-	(865)	-	-	-
차상위지배회사	AIA Company Limited		(96)	(20,486)	(144)	-	(7,572)
관계회사	AIA Reinsurance Limited	7,425	(9,485)	-	-	-	-
관계회사	AIA Share Service HK	-	-	(3,978)	-	-	-
관계회사	AIA IT Guangzhou	-	-	(997)	-	-	-
관계회사	AIA IT Beijing	-	-	(62)	-	-	-
관계회사	AIA Share Service Sdn Bhd	-	-	(2,973)	(362)	-	-
관계회사	AIA Investment Management Private	-	-	(92)	(4,158)	(315)	-

(단위: 백만원)

특수관계자구분	회사명	전기					
		재보험금수익	재보험료비용	사업비	재산관리비	영업외비용	무형자산취득
최상위지배회사	AIA Group Limited	-	-	(792)	-	-	-
차상위지배회사	AIA Company Limited	50	(85)	(14,928)	(246)	-	(8,770)
관계회사	AIA Reinsurance Limited	7,441	(9,135)	-	-	-	-
관계회사	AIA Share Service HK	-	-	(2,996)	(767)	-	-
관계회사	AIA IT Guangzhou	-	-	(909)	-	-	-
관계회사	AIA IT Beijing	-	-	(32)	-	-	-
관계회사	AIA Share Service Sdn Bhd	-	-	(1,909)	(378)	-	-
관계회사	AIA Investment Management Private	-	-	-	(4,655)	(477)	-

(3) 당기말 및 전기말 현재 특수관계자에 대한 채권・채무의 잔액은 다음과 같습니다r

(단위: 백만원)

특수관계자구분	회사명	당기말		
		채권	채무	
		보험미수금	보험미지급금	미지급금
최상위지배회사	AIA Group Limited	-	-	262
차상위지배회사	AIA Company Limited	1	-	8,619
관계회사	AIA Reinsurance Limited	6,477	2,377	-
관계회사	AIA Share Service HK	-	-	691
관계회사	AIA IT Guangzhou	-	-	113
관계회사	AIA IT Beijing	-	-	1
관계회사	AIA Share Service Sdn Bhd	-	-	139
관계회사	AIA Investment Management Private	-	-	1,244

(단위: 백만원)

특수관계자구분	회사명	전기말		
		채권	채무	
		보험미수금	보험미지급금	미지급금
최상위지배회사	AIA Group Limited	-	-	252
차상위지배회사	AIA Company Limited	1	-	8,672
관계회사	AIA Reinsurance Limited	5,688	2,291	-
관계회사	AIA Share Service HK	-	-	465
관계회사	AIA IT Guangzhou	-	-	103
관계회사	AIA Share Service Sdn Bhd	-	-	230
관계회사	AIA Investment Management Private	-	-	1,205

(4) 특수관계자와의 자금 거래내역

1) 당기

(단위: 백만원)

특수관계자 구분	회사명	연차배당
지배회사	AIA International Limited	(60,000)

2) 전기

(단위: 백만원)

특수관계자 구분	회사명	연차배당
지배회사	AIA International Limited	(28,500)

(5) 주요 경영진에 대한 보상

당기와 전기 중요한 경영진에 대한 보상의 구성은 다음과 같습니다.

(단위: 백만원)

구분	당기	전기
단기종업원급여	4,178	4,083
퇴직급여	221	209
주식기준보상	603	426
합계	5,002	4,718

43. 비연결구조화기업에 대한 지분

(1) 당사가 보유 중인 지분 중 지배력을 보유하지 않은 비연결구조화기업의 성격, 목적, 활동과 비연결구조화기업의 자금조달 방법은 다음과 같습니다.

구분	성격, 목적, 활동 등
자산유동화	"자산유동화"는 유동화자산을 기초로 자산유동화증권을 발행하고 해당 유동화자산의 관리, 운용 및 처분에 의한 수익이나 차입금 등으로 자산유동화증권의 원리금 또는 배당금을 지급하는 기업입니다. 당사는 자산유동화증권 매입약정 체결 또는 신용공여를 통해 자산유동화증권 발행에 따른 관련 위험을 이전하고 있으며, 이로 인한 이자 수익 또는 수수료 수익을 인식하고 있습니다. 당사의 재무 지원에 앞서 자금보충 및 유동화자산에 대한 조건부 채무인수 약정 등을 제공하는 실체가 있으나, 당 비연결구조화기업의 차환발행 실패 등이 발생할 경우 당사가 발행된 금융자산을 구입해야 하는 손실이 발생할 수 있습니다.
구조화금융	"구조화금융"은 프로젝트파이낸싱투자회사로 사업을 효율적으로 추진하기 위해 한정된 목적의 별도 회사로 설립되어, 금융기관 및 참여기관 등으로부터 지분투자 또는 대출 등을 통해 자금을 조달합니다. 프로젝트파이낸싱투자회사는 주로 대규모 위험 사업에 대한 자금조달 방법으로써, 사업추진 주체의 신용이나 물적담보가 아닌 특정 프로젝트 자체의 경제성에 근거하여 해당 기업에 투자가 이루어지고, 사업의 진행에서 발생하는 수익을 투자자들이 취하는 구조입니다. 당사는 이와 관련하여 이자 수익, 지분투자평가손익 또는 배당 수익을 인식하고 있습니다. 프로젝트파이낸싱투자회사의 불확실성에 대해 당사에 앞서 자금보충, 연대보증, 선순위신용 공여 등의 재무지원을 제공하는 실체가 있으나, 계획된일정에 따른 자금 회수 실패, 프로젝트의 중단 등이 발생할 경우 당사는 투자지분 가치 하락에 따른 원금손실 또는 대출금 회수 불가로 인한 손실을 입을 수 있습니다.
투자신탁	"투자신탁"은 신탁약정에 따라 투자 및 운용을 신탁업자에게 지시하고 투자신탁 투자자에게 운용수익을 배분하는 구조입니다. 당사는 투자신탁에 대한 투자자로서 지분율에 비례하여 지분투자 평가손익과 배당수익을 인식하고 있으며, 해당 투자신탁의 가치 하락 시 원금 손실의 위험이 있습니다.
사모투자	"사모투자"는 사모투자전문회사로 경영권 참여, 지배구조 개선 등을 위한 지분증권의 투자자금을 사모로 조달하고 발생하는 수익을 투자사원들간에 배분하는 구조입니다. 당사는 사모투자전문회사에 대한 투자자로서 지분율에 비례하여 지분투자 평가손익과 배당수익을 인식하고 있으며, 해당 사모투자전문회사의 가치 하락시 원금 손실이 발생할 수 있습니다.

(2) 당기말 및 전기말 현재 비연결구조화기업의 규모 및 비연결구조화기업에 대한 당사의 지분과 관련된 위험의 성격은 다음과 같습니다.

(단위: 백만원)

당기말	자산유동화	구조화금융	투자신탁	사모투자
비연결구조화기업의 자산총액	1,632,777	14,990,873	49,477,782	32,327,395
재무상태표에 인식된 자산	35,541	26,239	139,762	59,206
당기손익인식금융자산	-	-	128,318	44,955

당기말	자산유동화	구조화금융	투자신탁	사모투자
매도가능금융자산	30,741	26,239	11,444	14,251
만기보유금융자산	4,800	-	-	-
최대손실 노출액(*)	35,541	26,239	203,272	113,944
비연결구조화기업으로부터 발생한 손실	-	-	3,090	2,285

(단위: 백만원)

전기말	자산유동화	구조화금융	투자신탁	사모투자
비연결구조화기업의 자산총액	14,820	12,097,711	38,905,992	27,450,219
재무상태표에 인식된 자산	12,318	24,431	227,471	33,494
당기손익인식금융자산	-	-	216,095	28,640
매도가능금융자산	7,218	24,431	11,376	4,854
만기보유금융자산	5,100	-	-	-
최대손실 노출액(*)	12,318	24,431	290,981	91,728
비연결구조화기업으로부터 발생한 손실	-	1,484	9,941	4,907

(*) 최대 손실 노출액은 재무제표에 인식한 투자자산금액과 매입 약정, 신용 공여 등 계약에 의해 장래에 일정한 조건 충족 시 확정될 가능성이 있는 금액을 포함합니다.

내부회계관리제도 감사 또는 검토의견

독립된 감사인의 내부회계관리제도 검토보고서는 에이아이에이생명보험주식회사의 2021년 12월 31일자로 종료되는 회계연도의 재무제표에 대한 감사업무를 수행하고 회사의 내부회계관리제도를 검토한 결과 주식회사 등의 외부감사에 관한 법률 제8조에 따라 첨부하는 것입니다.

첨 부 : 1. 독립된 감사인의 내부회계관리제도 검토보고서
2. 회사의 내부회계관리제도 운영실태보고서

독립된 감사인의 내부회계관리제도 검토보고서

==========

에이아이에이생명보험주식회사
대표이사 귀하

2022년 3월 24일

우리는 첨부된 에이아이에이생명보험주식회사의 2021년 12월 31일 현재의 내부회계관리제도의 운영실태보고서에 대하여 검토를 실시하였습니다. 내부회계관리제도를 설계, 운영하고 그에 대한 운영실태보고서를 작성할 책임은 에이아이에이생명보험주식회사의 경영진에게 있으며, 우리의 책임은 동 보고내용에 대하여 검토를 실시하고 검토결과를 보고하는데 있습니다. 회사의 경영진은 첨부된 내부회계관리제도 운영실태보고서에서 "본 대표이사 및 내부회계관리자의 내부회계관리제도 운영실태 평가결과, 2021년 12월 31일 현재 당사의 내부회계관리제도는 내부회계관리제도모범규준에 근거하여 볼 때, 중요성의 관점에서 중요한 취약점이 발견되지 아니하였습니다"고 기술하고 있습니다.

우리는 내부회계관리제도 검토기준에 따라 검토를 실시하였습니다. 이 기준은 우리가 중요성의 관점에서 경영진이 제시한 내부회계관리제도의 운영실태보고서에 대하여 회계감사보다는 낮은 수준의 확신을 얻을 수 있도록 검토절차를 계획하고 실시할 것을 요구하고 있습니다. 검토는 회사의 내부회계관리제도를 이해하고 경영진의 내부회계관리제도의 운영실태보고내용에 대한 질문 및 필요하다고 판단되는 경우 제한적 범위 내에서 관련 문서의 확인 등의 절차를 포함하고 있습니다. 그러나 회사는 비상장대기업으로서 경영진의 내부회계관리제도 구축과 운영, 그리고 이에 대한 운영실태보고는 내부회계관리제도모범규준 제5장 '중소기업에 대한 적용'의 규정에 따라 상장대기업보다는 현저하게 완화된 방식으로 이루어 졌습니다. 따라서 우리는 내부회계관리제도 검토기준 중 '14. 중소기업 등에 대한 검토특례'에 따라 검토를 실시하였습니다.

회사의 내부회계관리제도는 신뢰할 수 있는 회계정보의 작성 및 공시를 위하여 한국채택국제회계기준에 따라 작성한 재무제표의 신뢰성에 대한 합리적인 확신을 줄 수

있도록 제정한 내부회계관리규정과 이를 관리・운영하는 조직을 의미합니다. 그러나 내부회계관리제도는 내부회계관리제도의 본질적인 한계로 인하여 재무제표에 대한 중요한 왜곡표시를 적발하거나 예방하지 못할 수 있습니다. 또한, 내부회계관리제도의 운영실태보고 내용을 기초로 미래기간의 내용을 추정시에는 상황의 변화 혹은 절차나 정책이 준수되지 않음으로써 내부회계관리제도가 부적절하게 되어 미래기간에 대한 평가 및 추정내용이 달라질 위험에 처할 수 있다는 점을 고려하여야 합니다.

경영진의 내부회계관리제도 운영실태보고서에 대한 우리의 검토결과, 상기 경영진의 운영실태보고 내용이 중요성의 관점에서 내부회계관리제도모범규준 제5장 '중소기업에 대한 적용'의 규정에 따라 작성되지 않았다고 판단하게 하는 점이 발견되지 아니하였습니다.

우리의 검토는 2021년 12월 31일 현재의 내부회계관리제도를 대상으로 하였으며 2021년 12월 31일 이후의 내부회계관리제도는 검토하지 않았습니다. 본 검토보고서는 주식회사 등의 외부감사에 관한 법률에 근거하여 작성된 것으로서 기타 다른 목적이나 다른 이용자를 위하여는 적절하지 않을 수 있습니다.

삼 일 회 계 법 인

대표이사 尹 勳 洙

회사의 내부회계관리제도 운영실태보고서

==========

【대표이사 및 내부회계관리자의 운영실태보고서】

에이아이에이생명보험 주식회사 주주, 이사회 및 감사(위원회) 귀중

본 대표이사 및 내부회계관리자는 2021년 12월 31일 현재 동일자로 종료하는 회계연도에 대한 당사의 내부회계관리제도의 설계 및 운영실태를 평가하였습니다.

내부회계관리제도의 설계 및 운영에 대한 책임은 본 대표이사 및 내부회계관리자를 포함한 회사의 경영진에 있습니다. 본 대표이사 및 내부회계관리자는 회사의 내부회계관리제도가 신뢰할 수 있는 재무제표의 작성 및 공시를 위하여 재무제표의 왜곡을 초래할 수 있는 오류나 부정행위를 예방하고 적발할 수 있도록 효과적으로 설계 및 운영되고 있는 지의 여부에 대하여 평가하였습니다. 본 대표이사 및 내부회계관리자는 내부회계관리제도의 설계 및 운영실태 평가를 위해 내부회계관리제도 운영위원회에서 발표한 '내부회계관리제도 모범규준 제5장 (중소기업에 대한 적용)'을 사용하였습니다.

본 대표이사 및 내부회계관리자의 내부회계관리제도 운영실태 평가결과, 2021년 12월 31일 현재 당사의 내부회계관리제도는 '내부회계관리제도모범규준'에 근거하여 볼 때, 중요성의 관점에서 중요한 취약점이 발견되지 아니하였습니다.

본 대표이사 및 내부회계관리자는 보고내용이 거짓으로 기재되거나 표시되지 아니하였고, 기재하거나 표시하여야 할 사항을 빠뜨리고 있지 아니함을 확인하였습니다. 또한 본 대표이사 및 내부회계관리자는 보고내용에 중대한 오해를 일으키는 내용이 기재되거나 표시되지 아니하였다는 사실을 확인하였으며, 충분한 주의를 다하여 보고 내용의 기재사항을 직접 확인 검토하였습니다.

<별첨>

. 내부회계관리제도 연간 운영실태평가 수행내역

. 당해 사업연도의 단순한 미비점 및 시정조치 내역

2022년 02 월 25일

대 표 이 사 Peter Chung

내부회계관리자 Benjamin

aia생명_내부회계관리제도 운영실태보고서

외부감사 실시내용

「주식회사 등의 외부감사에 관한 법률」 제18조제3항의 규정에 의하여 외부감사 실시내용을 첨부합니다.

1. 감사대상업무

회 사 명	에이아이에이생명보험 주식회사			
감사대상 사업연도	2021년 01월 01일	부터	2021년 12월 31일	까지

2. 감사참여자 구분별 인원수 및 감사시간

(단위 : 명, 시간)

감사참여자 \ 인원수 및 시간		품질관리 검토자 (심리실 등)		감사업무 담당 회계사						전산감사 · 세무 · 가치평가 등 전문가		건설계약 등 수주산업 전문가		합계	
				담당이사 (업무수행이사)		등록 공인회계사		수습 공인회계사							
		당기	전기	당기	전기	당기	전기	당기	전기	당기	전기	당기	전기	당기	전기
투입 인원수		4	2	1	1	9	12	2	1	7	5	-	-	23	21
투입 시간	분 · 반기검토	-	-	-	-	-	-	-	-	-	-	-	-	-	-
	감사	32	16	149	114	1,708	1,988	660	225	309	409	-	-	2,857	2,752
	합계	32	16	149	114	1,708	1,988	660	225	309	409	-	-	2,857	2,752

3. 주요 감사실시내용

구 분	내 역							
전반감사계획 (감사착수단계)	수행시기	2021.08.23 ~ 2021.08.27				5	일	
	주요내용	회사와 회사환경에 대한 이해를 통한 중요한 왜곡표시위험의 식별과 평가, 업무팀 구성, 전문가활용 검토, 기업수준 통제 이해, 유의적 계정 및 공시 식별, 감사계획의 수립과 수행에 있어서의 중요성금액 결정						
현장감사 주요내용	수행시기			투입인원				주요 감사업무 수행내용
				상주		비상주		
	2021.11.08 ~ 11.19	10	일	6	명	1	명	내부통제 이해 및 평가 중간감사 수행(전산)
	2021.11.15 ~ 11.19	5	일	9	명	2	명	중간감사 수행
	2021.12.06 ~ 12.10	5	일	9	명	2	명	내부통제 이해 및 평가
	2022.01.17 ~ 01.21	5	일	6	명	1	명	기말 재무제표 현장감사(전산)
	2022.02.07 ~ 02.11	5	일	9	명	6	명	기말 재무제표 현장감사
재고자산실사(입회)	실사(입회)시기	-				-	일	
	실사(입회)장소	-						
	실사(입회)대상	-						

금융자산실사(입회)	실사(입회)시기	2022.01.03		1	일	
	실사(입회)장소	에이아이에이생명 본사				
	실사(입회)대상	회사 보유 현금, 수표, 회원권 실물 등				
외부조회	금융거래조회	O	채권채무조회	O	변호사조회	O
	기타조회	-				
지배기구와의 커뮤니케이션	커뮤니케이션 횟수	2	회			
	수행시기	2021년 9월 8일, 2022년 3월 16일				
외부전문가 활용	감사 활용 내용	-				
	수행시기	-		-	일	

4. 감사(감사위원회)와의 커뮤니케이션

구분	일자	참석자	방식	주요 논의 내용
1	2021년 09월 08일	감사위원회	대면보고	기말감사 계획 보고
2	2022년 03월 16일	감사위원회	대면보고	기말감사 결과 보고