

2014년
AIA생명보험회사의 현황

2014. 1. 1 – 2014. 12. 31

AIA생명보험

※ 이 공시자료는 보험업법 제124조(공시 등) 및 보험업감독규정 제7-44조에 의하여 작성되었으며, 작성내용이 사실과 다름없음을 증명합니다.



- 목 차 -

1. 주요 경영현황 요약 04

 I. 영업규모..... 04

 II. 수익성..... 05

 III. 건전성..... 06

 IV. 자본의 적정성..... 07

 V. 주요 경영효율지표 08

 VI. 요약재무제표 09

2. 일반현황..... 10

 2-1. 선언문..... 10

 2-2. 경영방침 11

 2-3. 연혁 및 추이 11

 2-4. 조직 12

 2-5. 임직원 현황..... 13

 2-6. 모집조직 현황 13

 2-7. 자회사..... 14

 2-8. 자본금..... 14

 2-9. 대주주..... 14

 2-10. 주식소유현황 14

 2-11. 계약자배당 14

 2-12. 주주배당 15

 2-13. 주식매수선택권 부여내용 15

3. 경영실적..... 15

 3-1. 개요 15

 3-2. 손익발생원천별 실적..... 15

4. 재무상황..... 16

 4-1. 개요 16

 4-2. 대출금운용 17

 4-3. 유가증권투자 및 평가손익..... 19

 4-4. 부동산 보유현황 20

 4-5. 책임준비금 20

 4-6. 외화자산.부채 21

 4-7. 대손상각 및 대손충당금 22

 4-8. 부실대출현황 23

 4-9. 계약 현황..... 24

 4-10. 재보험 현황..... 25



5. 경영지표..... 26

5-1. 자본적정성 26

5-2. 자산건정성 27

5-3. 수익성..... 27

5-4. 유동성..... 27

5-5. 신용평가등급 27

6. 위험관리..... 27

6-1. 위험관리 개요 27

6-2. 보험위험 관리 29

6-3. 금리위험 관리 30

6-4. 신용위험 관리 32

6-5. 시장위험 관리 35

6-6. 유동성위험 관리 37

6-7. 운영위험 관리 37

7. 기타경영현황 38

7-1. 자회사 경영실적 38

7-2. 타금융기관과의 거래내역 38

7-3. 내부통제 39

7-4. 기관경고 및 임원 문책사항 39

7-5. 임직원대출잔액..... 39

7-6. 민원발생평가현황..... 40

7-7. 불완전판매비율 현황..... 41

7-8. 보험금 부지급률 및 보험금 불만족도..... 41

7-9. 사회공헌활동 42

7-10. 보험회사 손해사정업무 처리현황 43

8. 신탁 43

9. 재무제표..... 43

9-1. 감사보고서 43

9-2. 재무상태표 44

9-3. 손익계산서 44

9-4. 자본변동표 44

9-5. 현금흐름표 45

9-6. 주석사항 45

10. 기타 45

10-1. 임원..... 45

10-2. 이용자편람(주요 용어해설) 46



1. 주요 경영현황 요약

I. 영업규모

① 일반계정

(단위: 억원)

구 분	2014년	2013년	증 감
현금 및 예치금	687	1,015	-328
대출채권	4,893	4,357	536
유가증권	101,651	87,931	13,720
부동산	2,634	2,638	-4
비운용자산	6,428	7,610	-1,182
책임준비금	96,981	86,493	10,488
자기자본	15,407	13,471	1,936

*** 주요변동요인: 지속적인 보험료 유입으로 유가증권 16% 증가 등 운용자산 증가함**

* 관련 법령 개정으로 2013.4.1부터 보험회사 장부폐쇄일이 변경(3월31일→12월31일)됨에 따라, 2014 회계연도는 '14.1~12월(12개월), 2013 회계연도는 '13.4~'13.12월(9개월) 실적으로 대상기간이 상이합니다. 자료 활용시 유의하시기 바랍니다.

② 특별계정

(단위: 억원)

구 분	2014년	2013년	증 감
현금 및 예치금	1,338	343	995
대출채권	288	1,335	-1,047
유가증권	12,968	13,475	-507
유형자산	-	-	-
<u>기타자산^{주1)}</u>	395	350	45
계약자적립금	14,670	15,202	-532

주1) 일반계정미수금이 포함된 금액

* 관련 법령 개정으로 2013.4.1부터 보험회사 장부폐쇄일이 변경(3월31일→12월31일)됨에 따라, 2014 회계연도는 '14.1~12월(12개월), 2013 회계연도는 '13.4~'13.12월(9개월) 실적으로 대상기간이 상이합니다. 자료 활용시 유의하시기 바랍니다.

③ 양계정 합계(일반계정 + 특별계정)

(단위: 억원)

구 분	2014년	2013년	증 감
현금및예치금	2,025	1,358	667
대출채권	5,181	5,692	-511
유가증권	114,619	101,406	13,213



유형자산 ^{주1)}	2,634	2,638	-4
기타자산 ^{주2)}	6,823	7,960	-1,147
책임준비금 ^{주3)}	111,651	101,695	9,956
자기자본	15,407	13,471	1,936

주1) 일반계정 부동산과 특별계정 유형자산을 합한 금액

주2) 일반계정 비운용자산과 특별계정 기타자산(일반계정미수금 포함)을 합한 금액

주3) 일반계정 책임준비금과 특별계정 계약자적립금을 합한 금액

*** 주요변동요인: 지속적인 보험료 유입으로 유가증권증가 등 운용자산 증가함**

* 관련 법령 개정으로 2013.4.1부터 보험회사 장부폐쇄일이 변경(3월31일→12월31일)됨에 따라, 2014 회계연도는 '14.1~12월(12개월), 2013 회계연도는 '13.4~'13.12월(9개월) 실적으로 대상기간이 상이합니다. 자료 활용시 유의하시기 바랍니다.

II. 수익성

(단위: 억원, %, %p)

구 분	2014년	2013년	증 감(%p)
당기순이익 (또는 당기순손실)	853	835	2.16%
영업이익률	3.07	4.15	-1.08
위험보험료 對 사망보험금 비율	108.89	114.16	-5.27
운용자산이익률	4.41	4.74	-0.33
총자산수익률 (ROA)	0.68	0.96	-0.28
자기자본수익률 (ROE)	5.91	8.06	-2.15

*** 주요변동요인: 전년대비 당기순이익이 2% 증가하였으나 직전 1년 대비 당기순이익 감소하여 영업이익률이 감소하였으며, 경과운용자산이 12% 증가했지만 투자영업이익이 4% 증가하는데 그쳐 운용자산 이익률이 감소함. 당기순이익 감소로 ROA와 ROE가 감소함.**

* 관련 법령 개정으로 2013.4.1부터 보험회사 장부폐쇄일이 변경(3월31일→12월31일)됨에 따라, 2014 회계연도는 '14.1~12월(12개월), 2013 회계연도는 '13.4~'13.12월(9개월) 실적으로 대상기간이 상이합니다. 자료 활용시 유의하시기 바랍니다.

※ 영업이익률, 위험보험료對사망보험금 비율, 운용자산이익률: 작성지침에 따라 직전1년간 금액을 기준으로 작성 (AH042, AH045)

※ ROA와 ROE는 아래의 기준에 따라 작성한다. 단, ROA계산시 적용하는 총자산은 B/S상 총자산을 의미하며, 자기자본수익률(ROE)계산시 적용하는 자기자본은 B/S상 자본총계를 말함.

$$ROA = \left[\frac{\text{당분기 당기순이익}}{(\text{전회계년도말 총자산} + \text{당분기말 총자산})/2} \right] \times (4/\text{경과분기수})$$

$$ROE = \left[\frac{\text{당분기 당기순이익}}{(\text{전회계년도말 자기자본} + \text{당분기말 자기자본})/2} \right] \times (4/\text{경과분기수})$$

* ROA 및 ROE의 전회계년도말 숫자는 K-IFRS를 기준으로 작성하였습니다.



Ⅲ. 건전성

1. 가중부실자산

(단위: 억원, %, %p)

구 분	2014년	2013년	증 감
가중부실자산(A)	154	137	17
자산건전성 분류대상 자산(B)	108,975	94,900	14,075
비율(A/B)	0.14%	0.14%	-

*** 주요변동요인: 전년대비 유가증권 증가로 건전성분류대상자산 증가하였지만 미수금 건전성분류악화로 가중부실 자산도 증가하여 가중부실자산비율은 변동이 없음**

* 관련 법령 개정으로 2013.4.1부터 보험회사 장부폐쇄일이 변경(3월31일→12월31일)됨에 따라, 2014 회계연도는 '14.1~12월(12개월), 2013 회계연도는 '13.4~'13.12월(9개월) 실적으로 대상기간이 상이합니다. 자료 활용시 유의하시기 바랍니다.

2. 위험가중자산

(단위: 억원, %, %p)

구 분	2014년	2013년	증 감
위험가중자산(A)	32,555	24,771	7,784
총자산 ^{주)} (B)	113,277	100,377	12,900
비율(A/B)	28.74	24.68	4.06

주) 총자산은 미상각신계약비, 영업권 및 특별계정 자산 제외

*** 주요변동요인: 위험가중치가 높은 해외채권과 회사채 비중이 증가함에 따라 위험가중자산의 비율이 증가하였음**

* 관련 법령 개정으로 2013.4.1부터 보험회사 장부폐쇄일이 변경(3월31일→12월31일)됨에 따라, 2014 회계연도는 '14.1~12월(12개월), 2013 회계연도는 '13.4~'13.12월(9개월) 실적으로 대상기간이 상이합니다. 자료 활용시 유의하시기 바랍니다.

3. 유가증권의 공정가액 및 평가손익

(2014년 12월 31일 현재)

(단위: 억원)

구 분	공정가액 ^{주)}	평가손익
일반계정	당기손익인식금융자산	116
	매도가능금융자산	2,234
	만기보유금융자산	-
	관계종속기업투자주식	-
	일반계정 소계	2,350
특별계정 소계	-263	
합 계	2,087	

주)유가증권의 공정가액은 시가평가를 기준으로 하고 있으며, 시장성이 없는 유가증권이나 만기보유증권은 원가법을 기준으로 산정함.



IV. 자본의 적정성

1. B/S상 자기자본

(단위: 억원, %)

구 분	2014년	2013년	증 감
자본총계	15,407	13,471	1,936
자본금	2,572	2,572	-
자본잉여금		-	-
이익잉여금	8,982	8,379	603
자본조정		-	-
기타포괄손익누계액	3,853	2,520	1,333

* 주요변동요인: 당기순이익이 증가하여 이익잉여금이 증가했으며 채권 이자율 하락으로 인하여 매도가능증권에 대한 평가이익이 증가함.

* 관련 법령 개정으로 2013.4.1부터 보험회사 장부폐쇄일이 변경(3월31일→12월31일)됨에 따라, 2014 회계연도는 '14.1~12월(12개월), 2013 회계연도는 '13.4~'13.12월(9개월) 실적으로 대상기간이 상이합니다. 자료 활용시 유의하시기 바랍니다.

2. 지급여력비율 내용 및 산출방법 개요

(단위: 억원, %)

구 분	2014년	2013년	증감
지급여력비율(A/B)	290.10	337.60	-47.50%p
지급여력금액(A)	15,269	13,441	1,828
지급여력기준금액(B)	5,263	3,981	1,282
보험위험액	2,249	2,389	-140
금리위험액	2,406	1,812	594
신용위험액	1,571	1,030	541
시장위험액	609	498	111
운영위험액	259	236	23

* 관련 법령 개정으로 2013.4.1부터 보험회사 장부폐쇄일이 변경(3월31일→12월31일)됨에 따라, 2014 회계연도는 '14.1~12월(12개월), 2013 회계연도는 '13.4~'13.12월(9개월) 실적으로 대상기간이 상이합니다. 자료 활용시 유의하시기 바랍니다.

3. 최근 3개 사업년도 동안 당해 지표의 주요 변동 요인

(단위: 억원, %)

구 분	2014년 (2014.12월)	2013년 (2013.12월)	2012년 (2013.3월)
지급여력비율(A/B)	290.1	337.6	383.3
지급여력금액(A)	15,269	13,441	14,075
지급여력기준금액(B)	5,263	3,981	3,672



*** 주요변동요인: FY2014 12월말 지급여력비율은 FY2013 12월말 대비 47.5%p 감소하여 290.1%를 나타냄. 이는 지급여력비율 산출 관련 법령 개정에 따라 FY2014 12월말 지급여력비율 산출 시에 지급여력기준금액 상관계수 반영식 변경 및 금리위험액 신뢰수준 상향 조정에 기인함**

- 지급여력금액: 금리하락으로 인한 유가증권 평가의 상승으로 기타포괄손익누계액이 증가함에 따라 전년 12월말 대비 1,828억원 증가

- 지급여력기준금액: 채권 및 주식 투자 증가에 따른 신용위험액 증가와 금리위험액 신뢰수준 상향조정 및 지급여력기준금액 상관계수 반영식 변경에 의하여 전년 12월말 대비 1,282억원 증가

* 관련 법령 개정으로 2013.4.1부터 보험회사 장부폐쇄일이 변경(3월31일→12월31일)됨에 따라, 2014 회계연도는 '14.1~12월(12개월), 2013 회계연도는 '13.4~'13.12월(9개월) 실적으로 대상기간이 상이합니다. 자료 활용시 유의하시기 바랍니다.

V. 주요 경영효율지표

(단위: %, %p)

구 분	2014년	2013년	증 감(%p)	
신계약률	18.60	12.94	5.66	
효력상실해약률	8.41	6.53	1.88	
보험금지급율	49.89	53.62	-3.73	
사업비율	13.81	14.76	-0.95	
자산운용율	94.47	92.65	1.82	
자산이익률(투자이익률)	4.27	4.24	0.03	
계약유지율	13회차	78.82	79.44	-0.62
	25회차	67.98	70.56	-2.58
	37회차	63.28		-
	49회차	55.03		-
	61회차	56.44		-
	73회차	51.78		-
	85회차	49.86		-
민원발생평가결과	-	3등급	*2014년도 민원발생평가등급은 공시일 기준 미발표	
신용평가등급	AA-	AA-	-	

* 계약유지율 : 업무보고서 참조 (AH124 계약유지율)

* 2013 년도는 해당 기간 업무보고서(AH112, 113) 작성기준에 따라 13, 25 회차 유지율 실적을 표기하였으며, 유지율 산출 대상 기간 변경으로 37, 49, 61, 73, 85 회차 전년대비 증감률은 표시하지 않음

* 관련 법령 개정으로 2013.4.1부터 보험회사 장부폐쇄일이 변경(3월31일→12월31일)됨에 따라, 2014 회계연도는 '14.1~12월(12개월), 2013 회계연도는 '13.4~'13.12월(9개월) 실적으로 대상기간이 상이합니다. 자료 활용시 유의하시기 바랍니다.

- 1) 신계약율 = 당회계년도 신계약금액/회계년초 보험계약금액
- 2) 효력상실해약률 = 효력상실해약금액 / (연초보유계약금액 + 신계약금액)
- 3) 보험금지급률 = 당회계년도 지급보험금/ 당회계년도 수입보험료(특별계정 포함)
- 4) 사업비율 = 사업비/수입보험료(특별계정 수입보험료 포함)



- 5) 자산운용율 = 회계연도말 운용자산/회계연도말 총자산
 ≡ 총자산 = 대차대조표(총괄) 총자산 - 특별계정자산
- 6) 자산수익률(투자수익률) = 투자손익×2 / (연초총자산+연말총자산-투자손익)
 ≡ 총자산 = 대차대조표(총괄) 총자산 - 미상각신계약비 - 특별계정자산
 ≡ 투자손익 = 투자영업이익 - 투자영업비용
- 7) 계약유지율(13,25,37,49,61,73,85 회차)

< 계약유지율 산출표 >

산출월	산출월기준 전년동월 대상신계약액(A)	(A)중 산출월 현재 유지계약액(B)	13 회차 계약유지율 (B/A)*100
1 월	①	㉠	
2 월	②	㉡	
3 월	③	㉢	
:	:	:	
12 월	⑫	㉫	
합계	A=①+②+③+...+⑪+⑫	B=㉠+㉡+㉢+...+㉫+㉬	(B/A)*100

1. 대상신계약액 : 신계약액 - 보험금 지급계약액(만기, 사망, 퇴직) 및 보험계약의 취소·철회계약액. 다만, 종퇴보험등 1년만기 자동갱신계약은 산정대상에서 제외
 2. 유지계약액 : 대상 신계약액 - 해지계약액 + 부활계약액 다만, 해지계약액이란 보험료납입유예기간이 경과하여 보험회사로부터 해지된 계약이나 보험계약자가 해지환급금을 지급받지 않은 계약액과 보험계약자가 임의해지하거나 보험료납입유예기간을 경과하여 보험사업자로부터 해지된 이후 해지환급금을 지급받은 계약액을 말함.
- 8) 민원발생율 = 금융감독원의 민원발생평가 등급을 기재
 9) 신용평가등급 = 정기공시항목 5-6 의 신용평가등급 기재

VI. 요약 재무제표

① 대차대조표

(단위: 백만원)

구 분		2014년	2013년
자산	현금및예금	68,704	101,492
	대출채권	489,325	435,692
	유가증권	10,165,144	8,793,056
	투자자산	198,678	263,813
	유형자산	83,669	11,197
	무형자산	11,572	6,008
	기타자산	612,223	743,829
	특별계정자산	1,481,717	1,534,347
합계		13,111,032	11,889,424
부채 및 자본	책임준비금	9,689,085	8,649,253
	기타부채	373,179	342,836
	특별계정부채	1,499,042	1,550,219
	자기자본	1,540,726	1,347,115
합계		13,111,032	11,889.424



* 보증준비금은 보험업감독규정 6-11조에 의거하여 작성함. (과거자료도 소급적용)

* 관련 법령 개정으로 2013.4.1부터 보험회사 장부폐쇄일이 변경(3월31일→12월31일)됨에 따라, 2014 회계연도는 '14.1~12월(12개월), 2013 회계연도는 '13.4~'13.12월(9개월) 실적으로 대상기간이 상이합니다. 자료 활용시 유의하시기 바랍니다.

②손익계산서

(단위: 백만원)

구 분		2014년	2013년
보험부문	보험손익	691,682	344,530
	(보험영업수익)	2,325,131	1,504,824
	(보험영업비용)	1,633,449	1,160,294
투자부문	투자손익	444,216	304,244
	(투자영업수익)	612,680	418,458
	(투자영업비용)	168,464	114,214
책임준비금전입액(△)		1,040,649	554,055
영업이익(또는 영업손실)		95,249	94,720
영업 외 부문	영업외손익	15,209	14,045
	(영업외수익)	41,733	32,308
	(영업외비용)	26,524	18,263
법인세비용차감전순이익 (또는 법인세비용차감전순손실)		110,458	108,765
법인세비용		25,157	25,221
당기순이익 (또는 당기순손실)		85,302	83,543

* 관련 법령 개정으로 2013.4.1부터 보험회사 장부폐쇄일이 변경(3월31일→12월31일)됨에 따라, 2014 회계연도는 '14.1~12월(12개월), 2013 회계연도는 '13.4~'13.12월(9개월) 실적으로 대상기간이 상이합니다. 자료 활용시 유의하시기 바랍니다.

2. 일반현황

2-1. 선언문

저희 회사를 성원해 주신데 진심으로 깊은 감사를 드립니다.

1987년 한국시장에 진출한 AIA생명은 AIA그룹의 선진보험기법과 상품기획을 바탕으로 괄목할만한 성장세를 보여왔습니다. 2000년 국내 최초로 다이렉트 영업기법을 도입하였고 생손보 겸업 대리점 제도를 실시하였습니다. 특히 외화연금 보험상품을 국내 최초로 개발하여 판매 하는 등 고객의 편의는 물론 한국 보험산업 발전과 선진화에 기여하기 위해 매진하고 있습니다. 또 지난 2009년 6월에는 AIG생명에서 AIA생명으로 사명을 변경하여 아시아 보험시장의 리더로 거듭나기 위한 새로운 도약을 시작하였습니다. 매년 두 자리 수 성장을 이어 온 AIA생명은 2013년 3월 현재 670여명의 직원과 3,800여명의 영업인력, 전국 80여개의 영업지점을 보유한 생명보험사로 성장하였습니다.

또한 AIA생명이 속한 AIA그룹은 생명보험, 은퇴플랜, 보장성 보험과 자산관리 솔루션을 아우르는 포괄적인 상품과 서비스를 제공하며 고객의 니즈에 부합해 왔으며 아시아 태평양 지역 전역에 걸쳐, 31만 명 이상의 설계사와 2만 4천 5백여 명의 직원으로 구성된 광범위한 네트워크로 2천 4백만 고객과



1천만 이상의 단체보험 고객을 보유하고 있습니다.

앞으로도 AIA생명은 90여 년 간의 역사를 통해 쌓아온 노하우를 바탕으로 아시아 태평양 시장의 선도자로서 고객에게 가장 필요한 상품을 개발하고, 가장 차별화된 서비스를 개발하기 위해 최선의 노력을 다할 것이며, 저희 AIA생명의 활동과 상품에 여러분의 많은 관심을 부탁드립니다.

2015년 3월

에이아이에이 인터내셔널 리미티드 (AIA생명) 한국지점장

다니엘 리 코스텔로

2-2. 경영방침

1) 경영이념

시장을 선도하는 혁신경영과 고객중심 경영을 통해 최상의 상품과 서비스를 제공하는 최고의 벤치마크 보험회사로 자리매김한다..

2) 경영방침

누구나 인정하는 확고한 벤치마크 보험회사가 되는 것을 목표로 함.

3) 경영기본자세

- 시장선도혁신경영
- 고객중심경영
- 창조경영

4) 경영비전

보험산업의 표준을 제시하며, 보험업계를 선도하는 벤치마크 회사가 되겠다는 비전 아래 고객 만족을 위해 최선을 다함.

2-3. 연혁 및 추이

1987. 07.	알리코 (American Life Insurance Company) 본인가 획득
1987. 10.	영업개시 보험업계 최초로 통신판매기법 도입
1988. 02.	한국 내 최초로 생·손보 겸업대리점 제도 도입
1988. 10.	한국 내 최초로 질병보험(FIH)발매
1992. 09.	한국 내 최초로 무배당 상품 발매
1997. 04.	알리코 생명에서 아메리카 생명(American International Assurance Korea)으로 상호 변경
2000. 06.	AIG생명보험(AIG Life Insurance)으로 마케팅 상호 도입



	다이렉트 마케팅 (직접 판매) 영업 개시
2003. 09.	방카슈랑스 영업 개시
2003. 10.	한국 내 최초로 달러연금보험 발매
2003. 12.	산업자원부 인증 우수기업 선정 및 서비스 경영 최우수상 수상
2004. 11.	한국능률협회 선정 고객만족경영대상 선정
2005. 03.	연간 총 수입보험료 1조원 달성
2006. 09.	하이브리드 영업 개시 산업자원부 인증 우수기업 선정
2007. 11.	한국능률협회 선정 콜센터 서비스 품질지수 1위 선정
2008. 11.	지식경제부 주관 6년 연속 한국서비스품질 우수기업 인증 한국능률협회 선정 콜센터서비스품질지수 생명보험산업부문 2년 연속 1위 선정
2009. 06.	AIA생명으로 사명변경
2010. 02.	2010 고객감동경영대상, 하이스트 브랜드 등 9개 부문 대외수상
2011. 08.	Rebalance your life 캠페인 론칭
2012. 03.	한국능률협회 선정 콜센터서비스품질지수(KSQI) 생명보험산업부문
2013. 09.	'더 리얼 라이프 컴퍼니(The Real Life Company)' 브랜드 포지션 공표
2014. 07.	서울 순화동 신사옥 'AIA 타워' 본사 이전

2-4. 조직

1) 조직도

AIA생명 한국지점 조직도

2014년 12월 31일 기준

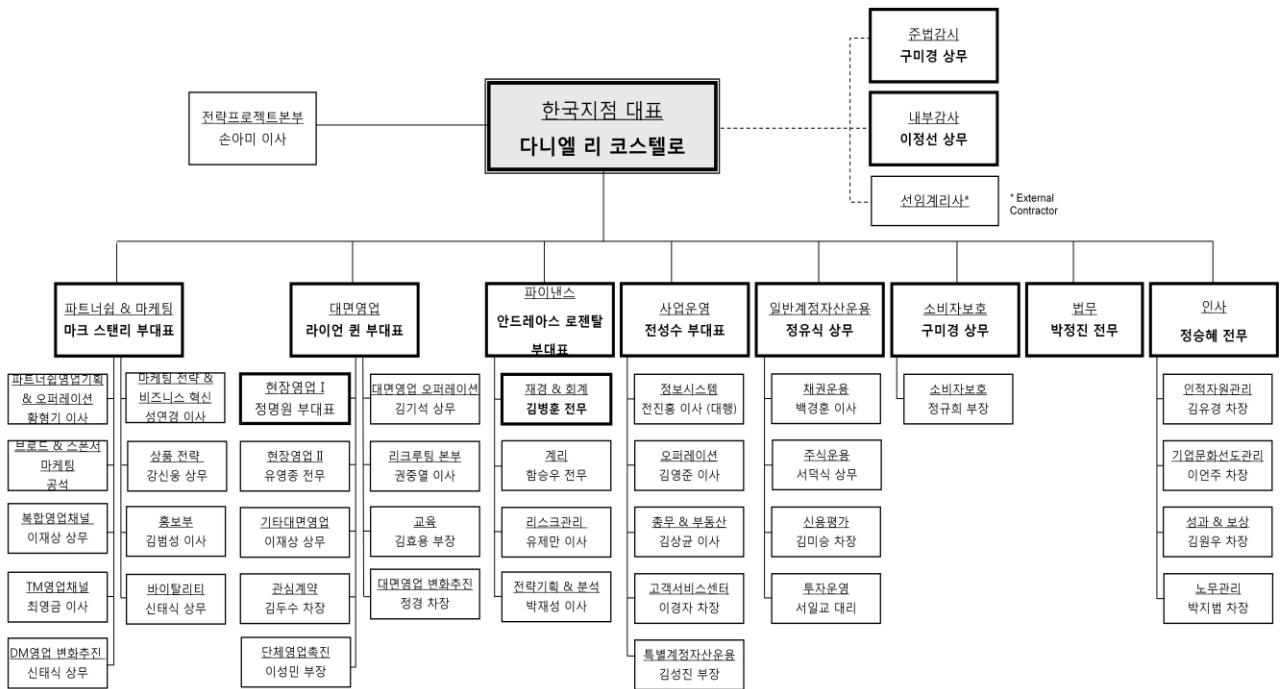

집행위원



2) 영업조직

(2014년 12월 31일 현재)

(단위: 개)

본 부	지 점	영 업 소	해외현지법인	해외지점	해외사무소	합 계
	1	89				90

* 상기의 지점은 AIA생명보험 한국지점을 의미하며, 영업소는 한국지점 내 영업소를 의미함.
(업무보고서 AH001 참고)

2-5. 임직원 현황

결산일 현재 보험회사의 임직원(국외현지채용직원 포함)수를 기재한다.

1) 임원 = 등기임원(상임임원, 사외이사, 기타) + 비등기임원(이사대우를 포함한 집행임원)

2) 직원 = 정규직+비정규직

* 비정규직원은 정규직 이외의 직원으로 외부용역기사, 용역청경, 파트타이머 등은 제외

(2014년 12월 31일 현재)

(단위: 명)

구 분		2014년	2013년
임 원	등기임원(사외이사포함)	1	1
	비등기임원	11	12
직 원	정규직	677	666
	비정규직	13	11
합 계		702	690

(업무보고서 AH001 참고)

2-6. 모집조직 현황

결산일 현재 각사의 보험설계사수 및 대리점수를 기재한다.

1) 보험설계사 : 생명보험협회에 등록되어 있는 인원

2) 대리점 : 생명보험협회에 등록되어 있는 점포

3) 금융기관보험대리점 : 보험회사에 대리점계약을 체결한 금융기관 본점의 수

(2014년 12월 31일 현재)

(단위: 명, 개)

구 분		2014년	2013년
보 험 설 계 사		2,614	2,535
대 리 점	개 인	1,031	1,135
	법 인	99	115
	계	1,130	1,250
금융기관보험대리점	은행	14	14
	증권	8	8
	상호저축은행	5	5
	신용카드사	6	5
	지역 농축협조합	-	-
	계	33	32

(업무보고서 AH001 참고)



2-7. 자회사

“해당사항 없음”

2-8. 자본금

(* 감자도 반영)

(단위: 억원)

연월일	주식의 종류	발행주식수	증자금액	증자내용	증자후자본금	비고
2003.12.15	-	-	200	영업기금	673	-
2004.03.29	-	-	292	영업기금	895	-
2006.12.18	-	-	277	영업기금	1,172	-
2007.09.28	-	-	275	영업기금	1,447	-
2008.03.27	-	-	597	영업기금	2,044	-
2008.09.29	-	-	232	영업기금	2,275	-
2008.09.30	-	-	297	영업기금	2,572	-

2-9. 대주주

“해당사항 없음”

2-10. 주식소유 현황

“해당사항 없음”

2-11. 계약자 배당

(단위: 원, %)

구분		2014년		2013년	
		배당액	배당기준율	배당액	배당기준율
일반 계정	이차배당		-	-	-
	사업비차배당		-	-	328,460,307
	장기유지특별배당		-	-	-
	위험율차 배당		176,428,243	100%	291,549,211
	기 타		-	-	-
	합 계		176,428,243	-	620,009,518
특별 계정	이차 배당	퇴직	금리확정형	-	-
		보험	금리변동형	-	-
		퇴직보험외		-	-
		소 계		-	-
	사업비차배당		-	-	-
	장기유지특별배당		-	-	-
	위험율차 배당		-	-	-
	기 타		-	-	-
	합 계		-	-	-

주) 소수점 이하 둘째 자리까지 표시



* 관련 법령 개정으로 2013.4.1부터 보험회사 장부폐쇄일이 변경(3월31일→12월31일)됨에 따라, 2014 회계연도는 '14.1~12월(12개월), 2013 회계연도는 '13.4~'13.12월(9개월) 실적으로 대상기간이 상이합니다. 자료 활용시 유의하시기 바랍니다.

2-12. 주주 배당

“해당사항 없음”

2-13. 주식매수선택권 부여내용

“해당사항 없음”

3. 경영실적

3-1. 개요

(단위: 억원)

구 분	2014년	2013년
계약자배당전잉여금 (A)	1,103	1,086
계약자지분관련 책임준비금전입액 (B)	△1	△2
배당손실보전준비금 전입액	△3	△4
계약자배당준비금 전입액	2	6
계약자이익배당준비금 전입액	0	△4
소 계 (B)	△1	△2
법 인 세 비 용 (C)	252	253
당 기 순 손 익 (A - B - C)	853	835

* 관련 법령 개정으로 2013.4.1부터 보험회사 장부폐쇄일이 변경(3월31일→12월31일)됨에 따라, 2014 회계연도는 '14.1~12월(12개월), 2013 회계연도는 '13.4~'13.12월(9개월) 실적으로 대상기간이 상이합니다. 자료 활용시 유의하시기 바랍니다.

3-2. 손익발생원천별 실적

(단위: 억원)

구 분	2014년	2013년	증감	
보험부문	보험손익	6,917	3,445	3,472
	(보험영업수익)	23,251	15,048	8,203
	(보험영업비용)	16,334	11,603	4,731
투자부문	투자손익	4,442	3,042	1,400
	(투자영업수익)	6,127	4,185	1,942
	(투자영업비용)	1,685	1,142	543
책임준비금전입액(△) (또는 책임준비금환입액)		10,406	5,541	4,865
영업이익(또는 영업손실)		952	947	5
영업 외 부문	영업외손익	152	140	12



	(영업외수익)	417	323	94
	(영업외비용)	265	183	82
특별계정 부문	특별계정손익	-	-	-
	(특별계정수익)	-	-	-
	(특별계정비용)	-	-	-
법인세비용차감전순이익 (또는 법인세비용차감전순손실)		1,105	1,088	17
법인세비용		252	253	-1
당기순이익 (또는 당기순손실)		853	835	18

* 관련 법령 개정으로 2013.4.1부터 보험회사 장부폐쇄일이 변경(3월31일→12월31일)됨에 따라, 2014 회계연도는 '14.1~12월(12개월), 2013 회계연도는 '13.4~'13.12월(9개월) 실적으로 대상기간이 상이합니다. 자료 활용시 유의하시기 바랍니다.

4. 재무상황

4-1. 개요

1) 총괄

(단위: 억원, %)

구 분		2014년		2013년	
		금액	구성비	금액	구성비
자산	현금및예치금	687	0.52	1,015	0.85
	당기손익인식증권	5,494	4.19	3,808	3.20
	매도가능증권 (매도가능금융자산)	49,222	37.54	38,971	32.78
	만기보유증권 (만기보유금융자산)	46,936	35.80	45,151	37.98
	지분법적용투자주식 (관계종속기업투자주식)	-	-	-	-
	대출채권	4,893	3.73	4,357	3.66
	부동산	2,634	2.01	2,638	2.22
	비운용자산	6,428	4.90	7,610	6.40
	특별계정자산	14,817	11.30	15,343	12.91
	자 산 총 계	131,110	100.00	118,894	100.00
부채 및 자본	책 임 준 비 금	96,981	73.97	86,493	72.75
	계약자지분조정	14	0.01	11	0.01
	기 타 부 채	3,718	2.84	3,418	2.87
	특별계정부채	14,990	11.43	15,502	13.04
	부 채 총 계	115,703	88.25	105,423	88.67
	자 본 총 계	15,407	11.75	13,471	11.33
	부채 및 자본 총계	131,110	100.00	118,894	100.00

주) 잔액기준



*** 주요변동요인: 계속적 보험료 유입으로 당기손익인식증권 매도가능증권 만기보유증권 증가함**

* 관련 법령 개정으로 2013.4.1부터 보험회사 장부폐쇄일이 변경(3월31일→12월31일)됨에 따라, 2014 회계연도는 '14.1~12월(12개월), 2013 회계연도는 '13.4~'13.12월(9개월) 실적으로 대상기간이 상이합니다. 자료 활용시 유의하시기 바랍니다.

2) 특별계정

(단위: 억 원, %)

구 분		2014년		2013년	
		금액	구성비	금액	구성비
자 산	현금과 예치금	1,338	8.93	343	2.21
	유가증권	12,968	86.51	13,475	86.92
	대출채권	288	1.92	1,335	8.61
	유형자산	-	-	-	-
	기타자산	222	1.48	190	1.23
	일반계정미수금	173	1.15	159	1.03
	자 산 총 계	14,990	100.00	15,503	100.00
부 채 및 적 립 금	기타부채	321	2.14	300	1.94
	일반계정미지급금	0	0	1	0
	계약자적립금	14,670	97.86	15,202	98.06
	기타포괄손익누계액	-	-	-	-
	부채, 적립금 및 기타포괄손익누계액	14,990	100.00	15,503	100.00

주) 잔액기준

* 관련 법령 개정으로 2013.4.1부터 보험회사 장부폐쇄일이 변경(3월31일→12월31일)됨에 따라, 2014 회계연도는 '14.1~12월(12개월), 2013 회계연도는 '13.4~'13.12월(9개월) 실적으로 대상기간이 상이합니다. 자료 활용시 유의하시기 바랍니다.

4-2. 대출금 운용

1) 대출금 운용 방침

대출금은 크게 콜론, 약관대출, 임직원대출로 운용하고 있으며 약관대출은 해약환급금의 90%(일부 상품에 따라 다름)이내에서 운용하고 있음

2) 담보별 대출금

(단위: 억원, %)

구 분		2014년		2013년	
		금액	구성비	금액	구성비
일반 계정	콜 론	-	-	-	-
	보 험 약 관	4,126	79.57	4,015	70.47
	부 동 산	-	-	-	-
	유 가 증 권	-	-	-	-



	담 보 계	4,126	79.57	4,015	70.47
	지 급 보 증	60	1.15	65	1.14
	신 용	9	0.18	8	0.14
	기 타	702	13.55	275	4.82
	소 계	4,897	94.45	4,362	76.57
특별 계정	콜 론	-	-	1,018	17.87
	보 험 약 관	288	5.55	317	5.57
	부 동 산	-	-	-	-
	유 가 증 권	-	-	-	-
	담 보 계	288	5.55	317	5.57
	지 급 보 증	-	-	-	-
	신 용	-	-	-	-
	기 타	-	-	-	-
소 계	288	5.55	1,335	23.43	
합 계	5,185	100.00	5,697	100.00	

주) 대손충당금 및 현재가치할인차금 차감전 금액 기준임.

*** 주요변동요인: 약관대출은 증가하였으나 콜론 감소로 총 대출금 감소함**

* 관련 법령 개정으로 2013.4.1부터 보험회사 장부폐쇄일이 변경(3월31일→12월31일)됨에 따라, 2014 회계연도는 '14.1~12월(12개월), 2013 회계연도는 '13.4~'13.12월(9개월) 실적으로 대상기간이 상이합니다. 자료 활용시 유의하시기 바랍니다.

3) 업종별 대출금

(단위: 억원, %)

업 종 별	2014년		2013년	
	금액	구성비	금액	구성비
농업·수렵업·임업·어업·광업	-	-	-	-
제 조 업	-	-	-	-
전기·가스·수도업·하수폐기물·원료재생·환경복원	-	-	-	-
건 설 업	-	-	-	-
도·소매및소비자용품,수리·숙박 및	-	-	-	-
음식점업·운수·창고 및 통신업	-	-	-	-
금 용 및 보 험 업	702	13.55	1,293	22.70
부동산·임대 및 사업서비스업	-	-	-	-
기 타	4,483	86.45	4,404	77.30
합 계	5,185	100.00	5,697	100.00

주) 일반계정 및 특별계정 대출금 잔액 합계이며, 대손충당금 및 현재가치할인차금 차감전 금액 기준임.

*** 주요변동요인: 콜론 감소로 금융업 대출금 감소함**

* 관련 법령 개정으로 2013.4.1부터 보험회사 장부폐쇄일이 변경(3월31일→12월31일)됨에 따라, 2014 회계연도는 '14.1~12월(12개월), 2013 회계연도는 '13.4~'13.12월(9개월) 실적으로 대상기간이 상이합니다. 자료 활용시 유의하시기 바랍니다.



4) 용도별 대출금

(단위: 억원, %)

구 분	2014년		2013년	
	금액	구성비	금액	구성비
개 인 대 출	4,483	86.45	4,404	77.30
기 업 대 출	702	13.55	1,293	22.70
	중소기업	-	-	-
대 기업	702	13.55	1,293	22.70
합 계	5,185	100.00	5,697	100.00

주) 일반계정 및 특별계정 대출금 잔액 합계이며, 대손충당금 및 현재가치할인차금 차감전 금액 기준임.

*** 주요변동요인: 콜론 감소로 기업대출 감소함**

* 관련 법령 개정으로 2013.4.1부터 보험회사 장부폐쇄일이 변경(3월31일→12월31일)됨에 따라, 2014 회계연도는 '14.1~12월(12개월), 2013 회계연도는 '13.4~'13.12월(9개월) 실적으로 대상기간이 상이합니다. 자료 활용시 유의하시기 바랍니다.

4-3. 유가증권투자 및 평가손익

(단위: 억원)

구 분		공정가액 ¹⁾	평가손익	
일반 계정	당기손익인식 금융자산 (A)	주 식	3,715	47
		채 권	-	-
		수 익 증 권	-	-
		외화유가증권	1,586	63
		기타유가증권	193	6
	매도가능 금융자산 (B)	주 식	-	-
		출 자 금	-	-
		채 권	38,354	1,642
		수 익 증 권	-	-
		외화유가증권	10,868	592
	만기보유 금융자산 (C)	기타유가증권	-	-
		채 권	46,936	0
		수 익 증 권	-	-
		외화유가증권	-	-
	관계종속기업 투자주식(D)	기타유가증권	-	-
		주 식	-	-
	소 계	출 자 금	-	-
		(A+B+C+D)	101,652	2,350
	당기손익 계상항목		X	



	자본조정 및 계약자지분조정 계상항목			
	이익잉여금 계상항목			
특별 계정	주 식		7,792	-445
	채 권		2,475	27
	수 익 증 권		1,121	-2
	외화유가증권		1,580	156
	기타유가증권		-	-
	소 계		12,968	-263
합 계			114,620	2,087

주) 대여유가증권은 해당항목에 합산함.

4-4. 부동산 보유현황

(단위: 억원, %)

구 분		2014년					2013년				
		업무용	구성비	비업무용	구성비	계	업무용	구성비	비업무용	구성비	계
일반 계정	토 지	228	35	750	37	978	-	-	972	37	972
	건 물	384	59	1,236	63	1,620	-	-	1,666	63	1,666
	구 축 물	36	6	-	-	36	-	-	-	-	-
	건설중인자산	-	-	-	-	-	-	-	-	-	-
	해외부동산	-	-	-	-	-	-	-	-	-	-
	소 계	647	100	1,987	100	2,634	-	-	2,638	100	2,638
특별 계정	토 지	-	-	-	-	-	-	-	-	-	-
	건 물	-	-	-	-	-	-	-	-	-	-
	구 축 물	-	-	-	-	-	-	-	-	-	-
	건설중인자산	-	-	-	-	-	-	-	-	-	-
	해외부동산	-	-	-	-	-	-	-	-	-	-
	소 계	-	-	-	-	-	-	-	-	-	-
합 계		647	100	1,987	100	2,634	-	-	2,638	100	2,638

** 업무용과 비업무용은 기업회계기준의 유형자산/투자자산의 분류기준에 따라 작성함.

* 주요변동요인: 본사이전으로 업무용 부동산 비중이 증가함

* 관련 법령 개정으로 2013.4.1부터 보험회사 장부폐쇄일이 변경(3월31일→12월31일)됨에 따라, 2014 회계연도는 '14.1~12월(12개월), 2013 회계연도는 '13.4~'13.12월(9개월) 실적으로 대상기간이 상이합니다. 자료 활용시 유의하시기 바랍니다.

4-5. 책임준비금

(단위: 억원)

구 분		2014년	2013년
일 반	보험료적립금	94,416	84,369
	지급준비금	2,259	1,966



계정	미경과보험료적립금	31	27
	보증준비금	240	91
	계약자배당준비금	34	36
	계약자이익배당준비금	-	-
	배당보험손실보전준비금	1	4
	재보험료적립금	-	-
	소 계	96,981	86,493
특별계정	보험료적립금*	14,670	15,202
	계약자배당준비금	-	-
	계약자이익배당준비금	-	-
	소 계	14,670	15,202
합 계		111,651	101,695

* 보증준비금은 보험업감독규정 6-11 조에 의거하여 작성함(과거자료도 소급적용)

* 특별계정 보험료적립금은 지급준비금 항목이 합산된 수치임

*** 주요변동요인: 수입보험료 유입으로 인한 보험료 적립금 증가함**

* 관련 법령 개정으로 2013.4.1부터 보험회사 장부폐쇄일이 변경(3월31일→12월31일)됨에 따라, 2014 회계연도는 '14.1~12월(12개월), 2013 회계연도는 '13.4~'13.12월(9개월) 실적으로 대상기간이 상이합니다. 자료 활용시 유의하시기 바랍니다.

<책임준비금 적정성평가 주요현황>

(단위: 억원)

구분*	평가후 책임준비금**	평가전 책임준비금	변동금액***
보험료적립금	90,917	90,917	-
미경과보험료적립금	31	31	-
보증준비금	240	240	-
합 계	91,188	91,188	-

* 보험업감독업무시행세칙 별표 26 에 따른 책임준비금 적정성평가 기준대상

** Max(평가전책임준비금, 책임준비금 적정성평가금액)

*** 평가후 책임준비금 - 평가전 책임준비금

4-6. 외화자산·부채

1) 형태별 현황

(단위: 억원)

구분		2014년	2013년	증 감
자산	예치금	218	305	-87
	유가증권	12,454	5,114	7,340
	외국환	-	-	-
	부동산	-	-	-
	기타자산	151	70	81



	자 산 총 계	12,823	5,489	7,334
부 채	차 입 금	-	--	-
	기 타 부 채	3,300	2,271	1,029
	부 채 총 계	3,300	2,271	1,029

* 업무보고서 AH018 참조

*** 주요변동요인: 해외채 신규 매입 증가로 외화자산 증가함**

* 관련 법령 개정으로 2013.4.1부터 보험회사 장부폐쇄일이 변경(3월31일→12월31일)됨에 따라, 2014 회계연도는 '14.1~12월(12개월), 2013 회계연도는 '13.4~'13.12월(9개월) 실적으로 대상기간이 상이합니다. 자료 활용시 유의하시기 바랍니다.

2) 국가별 주요자산운용 현황

(단위: 억원)

구 분	현금및 예치금	대출	유가증권			외국환	부동산	기타자산	합계
			채권	주식	기타				
케이만제도	-	-	2,132	283	-	-	-	26	2,441
버진아일랜드	-	-	2,232	-	-	-	-	35	2,268
인도	-	-	1,230	-	-	-	-	16	1,245
미국	-	-	897	247	-	-	-	15	1,159
영국	-	-	847	102	-	-	-	10	958
총계	-	-	7,338	632	-	-	-	102	8,072

주) 국내운용분(한국물) 제외, 투자금액이 큰 상위 5개 국가순으로 기재

* 업무보고서 AH020 참조

4-7. 대손상각 및 대손충당금

1) 대손충당금 및 대손준비금

(단위: 억원)

구 분	2014년	2013년
대 손 충 당 금	117	73
일 반 계 정	117	73
국 내 분	117	73
국 외 분	-	-
특 별 계 정	-	-
대 손 준 비 금	57	35
일 반 계 정	54	35
국 내 분	54	35
국 외 분	-	-
특 별 계 정	3	3
합 계	174	108
일 반 계 정	171	105
국 내 분	171	105
국 외 분	-	-



특별계정	3	3
대손상각액	-	-
일반계정	-	-
국내분	-	-
국외분	-	-
특별계정	-	-

주) 특별계정은 퇴직보험, 퇴직연금, 변액보험 특별계정임

* 업무보고서 AH030 참조

* 관련 법령 개정으로 2013.4.1부터 보험회사 장부폐쇄일이 변경(3월31일→12월31일)됨에 따라, 2014 회계연도는 '14.1~12월(12개월), 2013 회계연도는 '13.4~'13.12월(9개월) 실적으로 대상기간이 상이합니다. 자료 활용시 유의하시기 바랍니다.

2) 대손준비금 등의 적립

(단위: 억원)

구분	전분기말	전입	환입	당분기말
이익잉여금	8,996	-	14	8,982
대손준비금	56	1	-	57

4-8. 부실대출현황

1) 부실대출 현황

(단위: 억원)

구분	2014년	2013년
총대출	5,181	5,692
일반계정	4,893	4,357
특별계정	288	1,335
부실대출	1	1
일반계정	1	1
특별계정	-	-

주1) 부실대출은 고정, 회수의문 및 추정손실 분류대출의 합계임.

2) 특별계정은 퇴직보험, 퇴직연금, 변액보험 특별계정임

* 업무보고서 AH156 참조

* 관련 법령 개정으로 2013.4.1부터 보험회사 장부폐쇄일이 변경(3월31일→12월31일)됨에 따라, 2014 회계연도는 '14.1~12월(12개월), 2013 회계연도는 '13.4~'13.12월(9개월) 실적으로 대상기간이 상이합니다. 자료 활용시 유의하시기 바랍니다.

2) 신규발생 법정관리업체 등의 현황

(단위: 억원)

업체명	법정관리, 화의 및 workout 개시결정일자	연말 총대출잔액	부실대출잔액	법정관리, 화의 및 workout 진행상황	비고
-	-	-	-	-	-

4-9. 계약 현황

1) 보험계약과 투자계약의 구분

(단위: 억원)

계정	구분	당분기	전분기
일반	보험계약부채	96,981	94,246
	투자계약부채	-	-
	소 계	96,981	94,246
특별	보험계약부채	14,670	15,031
	투자계약부채	-	-
	소 계	14,670	15,031
합계	보험계약부채	111,651	109,277
	투자계약부채	-	-
	합 계	111,651	109,277

2) 보험계약의 현황

(단위: 건, 억원, %)

구 분	2014년				2013년				
	건 수		금 액		건 수		금 액		
		구성비		구성비		구성비		구성비	
일반 계정	개인보험	3,530,962	98.96	696,419	95.61	3,732,159	99.02	672,997	95.44
	생존보험	36,391	1.02	21,202	2.91	26,948	0.72	17,378	2.46
	사망보험	3,309,708	92.76	647,750	88.93	3,501,630	92.90	625,573	88.72
	생사혼합	184,863	5.18	27,467	3.77	203,581	5.40	30,047	4.26
	단체보험	36,970	1.04	31,995	4.39	37,038	0.98	32,145	4.56
	단체보장	36,970	1.04	31,995	4.39	37,038	0.98	32,145	4.56
	단체저축	-	-	-	-	-	-	-	-
소 계	3,567,932	100	728,414	100	3,769,197	100	705,143	100	
특별 계정	퇴직보험	-	-	-	-	-	-	-	-
	퇴직연금	-	-	-	-	-	-	-	-
	소 계	-	-	-	-	-	-	-	-
합 계	3,567,932	100	728,414	100	3,769,197	100	705,143	100	

주1) 건수는 보유계약의 건수임.

주2) 금액은 주계약보험가입금액임.



3) 변액보험의 경우, 자금의 운용은 특별계정으로 이루어지나, 계약 자체는 일반계정에서 관리되므로 보험계약현황에서는 일반계정에 포함.

*** 주요변동요인: 제후보험의 건수의 감소로 인한 보유계약건수 감소함**

* 관련 법령 개정으로 2013.4.1부터 보험회사 장부폐쇄일이 변경(3월31일→12월31일)됨에 따라, 2014 회계연도는 '14.1~12월(12개월), 2013 회계연도는 '13.4~'13.12월(9개월) 실적으로 대상기간이 상이합니다. 자료 활용시 유의하시기 바랍니다.

4-10. 재보험현황

1) 국내 재보험거래현황

(단위: 억원)

구분		당반기	전반기	반기대비 증감액	
국 내	수 재	수입보험료	-	-	-
		지급수수료	-	-	-
		지급보험금	-	-	-
		수지차액(A)	-	-	-
	출 재	지급보험료	615	286	329
		수입수수료	107	52	55
		수입보험금	420	208	212
		수지차액(B)	-88	-26	-62
	순수지 차액 (A+B)		-88	-26	-62

*** 주요변동요인: 신규 재보험 특약 추가됨**

2) 국외 재보험거래현황

(단위: 억원)

구분		당반기	전반기	반기대비 증감액	
국 외	수 재	수입보험료	-	-	-
		지급수수료	-	-	-
		지급보험금	-	-	-
		수지차액(A)	-	-	-
	출 재	지급보험료	427	229	198
		수입수수료	43	24	19
		수입보험금	212	107	105
		수지차액(B)	-172	-98	-74
	순수지 차액 (A+B)		-172	-98	-74

*업무보고서 AH196 참조

*** 주요변동요인: 상반기 신규 재보험 특약 추가로 인해 소급 처리되어 재보험료 비용이 증가하였으나, 하반기에는 일반적인 비용의 흐름을 보임**



3) 재보험자산의 손상

(단위: 억원)

구분	당분기	전분기	증감	손상사유*
재보험자산	228	205	23	-
손상차손	0	0	0	
장부가액*	228	205	23	

* 장부가액=재보험자산-손상차손

5. 경영지표

5-1. 자본의 적정성

1) B/S상 자기자본

(단위: 억원)

구분	2014년 (2014년 12월)	2014년 3/4분기 (2014년 9월)	2014년 2/4분기 (2014년 6월)
자본총계	15,407	15,129	14,254
자본금	2,572	2,572	2,572
자본잉여금	-	-	-
이익잉여금	8,982	8,996	8,567
자본조정	-	-	-
기타포괄손익누계액	3,853	3,561	3,115

2) 지급여력비율 내용 및 산출방법 개요

(단위: 억원, %)

구분	2014년 (2014년 12월)	2014년 3/4분기 (2014년 9월)	2014년 2/4분기 (2014년 6월)
지급여력비율(A/B)	290.10	347.1	341.2
지급여력금액(A)	15,269	14,991	14,170
지급여력기준금액(B)	5,263	4,318	4,153
보험위험액	2,249	2,287	2,320
금리위험액	2,406	1,878	1,823
신용위험액	1,571	1,436	1,282
시장위험액	609	549	497
운영위험액	259	255	245



(단위: %)

항목번호	구 분		2014년	2013년
5-2	자 산 건전성	부실자산비율 AH026	0.14	0.14
		위험가중자산비율 AH027	28.74	24.68
5-3	수 익 성	운용자산이익률 AH045	4.41	4.74
		위험보험료 대 사망보험금 비율 AH043	108.89	114.16
		영업이익률 AH042	3.07	4.15
		총자산수익율(ROA)* 계산식 참고	0.68	0.96
		자기자본수익율(ROE)* 계산식 참고	5.91	8.06
5-4	유 동 성	유동성비율 AH154	264.00	236.35
		수지차비율 AH062	117.76	103.00

* 관련 법령 개정으로 2013.4.1부터 보험회사 장부폐쇄일이 변경(3월31일→12월31일)됨에 따라, 2014 회계연도는 '14.1~12월(12개월), 2013 회계연도는 '13.4~'13.12월(9개월) 실적으로 대상기간이 상이합니다. 자료 활용시 유의하시기 바랍니다.

5-5. 신용평가등급

최근3년간 변동상황	Standard & Poor's	
	장 기	단 기
2011. 12. 28	AA-	-
2012. 12. 26	AA-	-
2013. 5. 29	AA-	-
2014. 3. 12	AA-	-

6. 위험관리

6-1. 위험관리 개요

1) 위험관리정책, 전략 및 절차 등 체제 전반에 관한 사항

가. 정책

기업가치를 극대화하고 당 지점 보험계약자를 보호하기 위해 경영전반에 내재되어 있는 다양한 위험을 효율적으로 측정, 통제, 관리할 수 있는 리스크관리 체계를 구축하고 있습니다.

나. 전략



리스크관리는 과도한 리스크 노출의 방지를 위한 리스크 허용한도 설정, 특정 부문에의 리스크 집중을 방지하기 위한 리스크 분산 및 리스크와 수익의 균형을 고려하여 전사적 독립적으로 이루어지고 있습니다.

다. 절차

a. 리스크 인식

: 경영활동 상 일어나는 각종 리스크에 대해 보험, 금리, 신용, 시장, 유동성, 운영리스크의 각 항목으로 분류

b. 리스크 측정/평가

: 리스크 평가 대상의 양적 측정 및 발생 가능성, 연속성, 통제 효율성 등을 종합적으로 측정/평가

c. 리스크 통제

: 리스크 한도를 고려해 리스크 유지 혹은 감소를 위한 결정을 하며, 리스크 감소 결정시 이를 위한 최선의 리스크 헷징 전략을 수립

d. 리스크 모니터링

: 각각의 리스크 영역에 대해 리스크 요인을 설정, 일별, 월별, 분기별로 상시 모니터링을 실시하고 있으며, 새로운 리스크 및 잠재 리스크 발견 시 즉시 경영진에 보고

2) 내부 자본적정성 평가 및 관리절차에 관한 사항

- 당사는 각종 거래에서 발생하는 보험위험, 금리위험, 시장위험, 신용위험 및 운영위험 등 주요위험을 종류별로 측정, 관리하기 위해 2009년 4월부터 RBC비율을 산출하고 있습니다.

- RBC비율은 보험회사 위험기준 자기자본의 건전성을 나타내는 지표로서, 기존 지급여력비율에 비해 보험회사에 내재된 다양한 리스크를 효과적으로 반영할 수 있도록 리스크 구분을 세분화하여 정교한 측정방법을 사용하고 있습니다

3) 이사회(리스크관리위원회) 및 위험관리조직의 구조와 기능

가. 리스크관리 위원회

- 경영상 발생할 수 있는 위험을 효율적으로 관리, 감독하고 적시에 적정수준을 넘어서는 위험에 대해 효율적인 의사결정을 하기 위한 협의체로서 리스크관리위원회를 운영하고 있습니다.

- 구성: 대표이사, 영업담당 임원, 마케팅담당 임원, 재무담당 임원, 운영 및 시스템 담당 임원, Comptroller, 계리담당 임원, 법무담당 임원, 자산운용담당 임원, 리스크담당 임원 등 총 10명의 위원 및 감독관 자격의 내부감사인으로 구성되어 있습니다.

- 활동: 3개월마다 개최되며, 리스크 관리 규정 제정 및 개정, 개별 리스크별 한도관리 및 각 리스크에 대한 대책 수립, 자산/부채 포트폴리오 전략 수립 등을 논의하고 있습니다.

- 이와 별도로 운영 리스크관리 위원회가 있어 3개월마다 개최되며, 운영리스크와 관련된 의사결정을 하고 있습니다.

나. 위험관리조직

- 리스크관리 전담조직인 ERM(Enterprise Risk Management)는 재무위험관리팀, 운영위험관리팀 및 내부통제팀으로 구성되며, 전사 리스크관리 전략수립, 리스크관리 한도설정, 상시 모니터링을 통해 리스크관리위원회 보좌 및 전사 리스크관리 시스템을 운용하고 있습니다.

4) 위험관리체계구축을 위한 활동

가. 리스크관리 상시 모니터링 시스템

- 당사는 일별, 주별, 월별, 분기별 보고서를 통해 상시 모니터링 시스템을 운용하고 있으며 리스크 영역별로 리스크요인별 한도 설정을 통해 효과적이고, 효율적인 보고 시스템을 구축하고 있습니다.



나. 리스크관리 시스템 구축

- 비재무리스크의 경우, Beehive라는 시스템을 활용하여 체계적으로 관리하고 있으며, 재무리스크의 경우 정교하고 신속한 리스크 모니터링 및 분석을 가능케 하는 ALM(자산부채종합관리) 시스템을 사용하고 있습니다. 또한 통합리스크 관리를 위한 Economic Capital 시스템을 구축하여 시범 운영중에 있습니다.

6-2. 보험위험 관리

1) 개념 및 위험액 현황

① 개념

보험회사 고유 업무인 보험계약의 인수 및 보험금 지급과 관련하여 발생하는 위험으로, 보험계약자에게 받은 보험료와 실제 지급된 보험금간의 차이 등으로 인한 손실발생 가능성을 의미합니다.

② 보험위험액 현황

(단위: 백만원, %)

구분	2014년('14.12월)		2014년 2/4분기('14.6월)		2013년('13.12월)	
	익스포저	보험가격 위험액	익스포저	보험가격 위험액	익스포저	보험가격 위험액
사망	67,123	11,289	66,616	11,204	66,164	11,126
장해	4,917	3,777	4,986	3,723	5,487	3,849
입원	51,210	16,805	53,602	18,126	58,808	19,917
수술·진단	252,007	192,046	250,506	197,799	251,610	202,964
실손의료비	2,154	199	1,760	163	1,433	133
기타	2,844	785	3,315	939	3,113	951
총계	380,256	224,901	380,785	231,953	386,615	238,940
-재보험인정비율 적용전		224,901		231,953		238,940
-보유율(%)		78.5		81.9		86.6

주1) 보장성보험은 보장성사망보험과 보장성상해보험임

주2) 세부 작성요령은 업무보고서[AH252] 참조

2) 측정(인식) 및 관리방법

위험기준자기자본제도(RBC) 기준에 따라 다음과 같이 보험위험을 측정하고 있습니다. 보험가격위험액은 산출기준일 이전 1년간 보유위험보험료를 익스포저로 하고 조정위험계수는 기본위험계수에 갱신여부 및 당사 손해율을 감안하여 산출한 후 익스포저에 조정위험계수를 곱하여 계산합니다.

3) 재보험정책

① 개요

당사는 보험위험의 집중 해소 및 자본관리 효율성 증대를 목적으로 재보험을 활용하고 있습니다. 매년 재보험 운영실적 분석을 기초로 재보험 운영전략을 수립하여 승인권자의 승인을 받아 관리하



고 있습니다. 재보험 운영전략은 회사의 재보험 업무를 취급함에 있어 기본적인 원칙을 정하고, 재보험 출재 기능을 보다 효율적이고 체계적으로 수행, 감독하여 운영의 건전성을 유도하고자 함이며 다음의 사항이 포함됩니다.

1. 재보험 출재 목적
2. 출재 대상위험
3. 출재율 결정기준
4. 재보험사 선정기준
5. 재보험 출재 절차
6. 재보험 출재 관리
7. 재보험 협약서 관리
8. 재보험사 관리
9. 내부통제

이러한 보험 위험의 관리와 더불어 재보험은 회사의 재무구조 개선, 계약체결 역량 증대, 신상품 개발 지원 등과 관련하여 재보험사의 전문적 자원을 활용함으로써 보험회사의 업무능력 향상에도 기여하고 있습니다.

② 상위 5대 재보험자 편중도 현황

(단위: 백만원)

구분	상위 5대 재보험자			
	AA- 이상	A+ ~ A-	BBB+이하	기타
출재보험료	85,039	-	-	-
비중	81.63%	-	-	-

주1) 외국신용기관의 신용등급은 세척 별표22 기준에 따라 국내신용기관의 신용등급으로 전환한다.

주2) 출재보험료의 비중은 전체재보험료대비 비중을 기재

③ 재보험사 郡別 출재보험료

(단위: 백만원)

구분	AA- 이상	A+ ~ A-	BBB+이하	기타	합계
출재보험료	104,172	-	-	-	104,172
비중	100.00%	-	-	-	100.00%

주1) 기타는 무등급, 부적격 재보험사를 포함하며 재보험사, 보험종목, 출재 경위 및 출재보험료 규모 등을 별도로 요약하여 기술한다.

6-3. 금리위험 관리

1) 개념 및 위험액

④ 개념

미래 시장금리 변동 및 자산과 부채의 만기구조 차이로 인해 발생하는 경제적 손실위험으로서, 금리변동이 자산 및 부채의 미래 현금흐름의 현재가치 변화를 통하여 보험회사의 순자산가치에 미치는 부정적인 영향을 말합니다.



② 금리위험액 현황

(단위: 백만원, %)

구분	2014년('14.12월)		2014년 2/4분기('14.6월)		2013년('13.12월)	
	익스포저	금리민감액	익스포저	금리민감액	익스포저	금리민감액
가. 금리부자산	10,255,867	88,346,251	9,479,185	75,808,060	9,008,932	65,621,061
I. 예치금	68,704	2,372	81,721	2,274	101,492	2,325
II. 당기손익인식지정증권	82,086	171,251	63,682	64,700	59,537	30,097
III. 매도가능증권	4,922,194	27,799,248	4,157,469	21,875,738	3,897,107	19,980,314
IV. 만기보유증권	4,693,558	56,053,402	4,739,521	49,631,822	4,515,104	41,414,879
V. 대출채권	489,325	4,319,977	436,792	4,233,526	435,692	4,193,446
나. 금리부부채	9,180,903	83,715,787	8,663,591	79,646,582	8,167,803	75,176,629
I. 금리확정형	7,431,503	79,818,909	7,013,090	75,956,160	6,602,597	72,125,387
II. 금리연동형	1,749,400	3,896,878	1,650,501	3,690,422	1,565,206	3,051,242
금리위험액	240,622		182,276		181,161	
-금리변동계수(%)	1.85		1.5		1.5	

주1) 세부 작성요령은 업무보고서 [AH258] 참조

주2) 금리위험액 = max(금리부자산금리민감액 - 보험부채금리민감액 * 금리변동계수, 최저금리위험액 한도) + 금리역마진위험액

주3) 금리부자산민감액 = Σ(금리부자산 익스포저 * 금리민감도)

주4) 금리부부채민감액 = Σ(금리부부채 익스포저 * 금리민감도)

주5) 금리역마진위험액 = max{ 보험료적립금 × (적립이율 - 자산부채비율 × 시장금리) × 0.5, 0 }

*** 주요변동요인: FY2014 금리위험액은 최소 금리위험액 및 금리역마진액이 적용된 2,406 억원으로 FY2013년 대비 595억원 증가하였습니다. FY2014 금리위험액의 증가는 지급여력 비율 산출 관련 법령 개정에 따른 금리위험액 신뢰수준 상향조정 및 보험부채의 증가에 따른 최소 금리위험액 증가에 기인함**

[최저보증이율별 금리연동형 부채 현황]

(단위: 백만원)

구분	0%이하	0%초과 2%이하	2%초과 3%이하	3%초과 4%이하	4%초과	합계
금리연동형부채	-	1,537,649	10,341	18,512	32,540	1,599,041

주1) 최저보증유선이 없는 적립금은 0%이하로 표시

주2) 금리연동과 금리확정형의 형태를 복합적으로 가지고 있는 부채의 경우에는 작성시점을 기준으로 판단

주3) 주계약과 특약은 분리하여 기재

2) 측정(인식) 및 관리방법

금리리스크는 금리변동에 따른 순자산가치(자산 - 부채) 변화를 나타내는 금리민감도를 이용하여, 향후 1년간 예상되는 금리변동폭을 감안한 순자산가치의 하락을 금리리스크로 인식합니다.

금리민감액은 각 대상 익스포저에 해당 위험률계수(금리민감도)를 곱한 금액으로, 자산의 금리민감도는 채권평가기관으로부터 제공받은 듀레이션을 사용하고 있으며, 부채의 금리민감도는, 업계 평균 해약율에 기초한 금리민감도를 공통적용하고 있습니다.



금리역마진위험은 보험계약의 적립이율이 시장이율을 초과하여 향후 1년간 발생할 예상손실을 의미하므로 가용자본에 반영하는 것이 바람직하나 현행 체계상 그것이 가용자본에 제대로 반영되지 않는 점을 감안하여 현행 RBC제도와 마찬가지로 기존의 금리위험액에 금리역마진위험액을 추가하여 금리위험액을 산출합니다.

당사는 자산과 부채의 익스포져 차이 및 금리민감도 차이를 줄이기 위한 자산운용전략을 통해 금리리스크를 관리하고 있습니다.

6-4. 신용위험 관리

1) 개념 및 위험액

① 개념

신용리스크란 채무자의 부도, 거래상대방의 계약불이행 등으로 발생할 수 있는 손실 중 예상손실을 초과하는 위험액으로서, 신용위험 측정대상 자산은 거래상대방의 채무불이행 등에 의해 가치 또는 손익이 변화하는 예금, 매도가능증권, 만기보유증권, 지분법적용 투자주식, 대출채권, 부동산 및 기타자산(비운용자산) 등을 포함합니다.

② 신용위험액 현황

(단위: 백만원)

구분		2014년('14.12월)		2014년 2/4분기('14.6월)		2013년('13.12월)	
		익스포져	신용위험액	익스포져	신용위험액	익스포져	신용위험액
I. 운용자산	현금과 예치금	68,704	615	81,721	656	101,492	813
	대출채권	489,744	648	436,792	291	435,692	300
	유가증권	10,165,144	133,022	9,380,685	104,892	8,793,056	80,218
	부동산	263,369	15,802	262,616	15,757	263,813	15,829
	소계	10,986,961	150,087	10,161,815	121,596	9,594,054	97,160
II. 비운용자산	재보험자산	22,787	322	18,598	258	14,604	189
	기타	212,569	6,303	331,091	6,000	338,720	5,501
	소계	235,355	6,624	349,689	6,257	353,324	5,691
III. 장외파생금융거래		46,706	374	49,111	393	14,558	119
합계 (I+II+III)*		11,269,023	157,083	10,560,615	128,246	9,961,935	102,970

* 보험업감독업무시행세칙 개정(관련 업무보고서 AH259 작성기준 변경)에 따라 2014년('14.12월) 합계(I+II+III)*의 신용위험액에는 전체 합계에서 고정 이하 자산의 대손준비금에 해당하는 신용위험액을 차감한 금액으로 기재하였습니다.

* 세부 작성요령은 업무보고서 [AH259] 참조

2) 측정(인식) 및 관리방법

① 측정방법



- 위험기준자기자본제도(RBC)에 따른 신용위험액은 대차대조표자산, 장외파생금융거래 및 재보험거래로 구분하며, 익스포저에 위험계수를 곱하여 산출합니다.
- 위험계수는 자산종류별, 거래상대방(채무자 포함)의 신용등급별로 차등화하며, 담보, 보증 및 상계의 신용위험감감기법을 적용하는 신용위험 감소효과를 인정합니다.

② 관리방법

- 당사의 자산 포트폴리오 특성상, 신용리스크 관리는 유가증권이 중점적 대상이 되고 있으며 월별 보고서를 통해 관련 법규상 한도 및 내부 운용지침에 따른 신용등급별, 발행자별, 산업별 집중도 등을 모니터링하고 있습니다.

3) 신용등급별 익스포저 현황

① 채권

(단위: 백만원)

구분	신용등급별 익스포저							
	무위험	AAA	AA+ ~ AA-	A+ ~ BBB-	BBB- 미만	무등급	기타*	합계
국공채	3,283,710	-	-	-	-	-	-	3,283,710
특수채	1,027,127	2,101,626	-	-	-	-	-	3,128,754
금융채	-	20,931	479,581	-	-	-	-	500,512
회사채	-	989,468	626,516	-	-	-	-	1,615,983
외화유가증권(채권)	9,795	57,554	239,622	820,562	19,689	-	27,724	1,174,944
합계	4,320,632	3,169,579	1,345,719	820,562	19,689	-	27,724	9,703,903

*기타는 조건부 자본증권임

② 대출채권

(단위: 백만원)

구분	신용등급별 익스포저							
	무위험	AAA	AA+ ~ AA-	A+ ~ BBB-	BBB- 미만	무등급	기타*	합계
콜론, 신용대출, 어음할인대출, 지급보증대출	-	5,968	-	-	-	-	945	6,913
유가증권담보대출	-	-	-	-	-	-	-	-
부동산담보대출	-	-	-	-	-	-	-	-
보험계약대출	-	-	-	-	-	-	412,582	412,582
기타대출	-	70,249	-	-	-	-	-	70,249
합계	-	76,217	-	-	-	-	413,527	489,744

주1) 세부 작성요령은 업무보고서 [AH261] 참조



③ 재보험자산

(단위: 백만원)

구분		신용등급별 익스포저				
		AA-이상	A+ ~ A-	BBB+이하	기타	합계
국내	재보험미수금*	4,726 (62.68%)				4,726 (62.68%)
	출재미경과보험료적립금	2,523 (59.55%)				2,523 (59.55%)
	출재지급준비금	11,289 (60.86%)				11,289 (60.86%)
해외	재보험미수금	2,814 (37.32%)				2,814 (37.32%)
	출재미경과보험료적립금	1,714 (40.45%)				1,714 (40.45%)
	출재지급준비금	7,261 (39.14%)				7,261 (39.14%)

주1) 기타는 무등급, 부적격 재보험사를 포함하며 재보험사, 보험종목, 출재 경위 및 출재보험료 규모 등을 별도로 요약하여 기술한다.

주2) 재보험미수금은 RBC 기준상 요건을 만족할 경우 미지급금을 상계한 순액으로 기재

주3) 국내라 하면 국내에서 허가받은 재보험사 및 국내지점을 의미

④ 파생상품

(단위: 백만원)

구분	신용등급별 익스포저						
	무위험	AAA	AA+ ~ AA-	A+ ~ BBB-	BBB- 미만	무등급	합계
금리관련	-	346	-	-	-	-	346
주식관련	-	44,028	-	-	-	-	44,028
외환관련	-	2,332	-	-	-	-	2,332
신용관련	-	-	-	-	-	-	-
기타	-	-	-	-	-	-	-
합계	-	46,706	-	-	-	-	46,706

주1) 세부 작성요령은 업무보고서 [AH262] 참조

4) 산업별 편중도

① 채권

(단위: 백만원)

구분	산업별 편중도						
	공공행정	운수업	금융 및 보험업	부동산업 및 임대업	전기, 가스, 증기 및 수도사업	기타	합계



국내채권	3,845,479	1,134,674	1,059,585	815,483	736,748	936,989	8,528,959
------	-----------	-----------	-----------	---------	---------	---------	-----------

② 대출채권

(단위: 백만원)

구분	산업별 편중도						
	금융 및 보험업	산업2	산업3	산업4	산업5	기타	합계
보험계약 대출	-	-	-	-	-	412,582	412,582
기타	76,217	-	-	-	-	945	77,162
합계	76,217	-	-	-	-	413,527	489,744

6-5. 시장위험 관리

1) 개념 및 익스포저

① 개념

시장위험은 위험기준자기자본제도(RBC) 기준으로 일반시장위험과 변액보험 보증위험으로 구분됩니다. 일반시장위험은 주가, 금리, 환율 등 시장가격의 변동으로 자산의 시장가치가 하락함으로써 회사에 손실이 발생할 위험입니다. 변액보험 보증위험은 회사가 판매하고 있는 변액 보험에 있어 운용 자산의 시장가치 하락으로 인한 보증 손실이 발생하는 위험입니다.

② 시장위험액 현황

(단위: 백만원)

구분		2014년('14.12월)		2014년 2/4분기('14.6월)		2013년('13.12월)	
		익스포저	시장위험액	익스포저	시장위험액	익스포저	시장위험액
I. 일반 시장위 험	단기매매증권	-	-	-	-	-	-
	외화표시자산부채	937,312	74,985	587,972	47,038	318,843	25,507
	파생금융거래	-259,865	-17,884	-13,164	251	262,044	22,436
	소계	698,397	58,981	574,808	47,721	580,887	47,944
II. 변액보 험보증 위험	변액종신보험	-	-	-	-	-	-
	변액연금보험	87,461	978	72,959	1,019	59,934	839
	변액유니버설보장성보험	57,814	-	43,718	-	33,025	-
	변액유니버설저축성보험	661,454	895	696,513	958	689,101	975
	기타	23	0.02	-	-	-	-
	소계	806,752	1,873	813,190	1,977	782,059	1,814
합계 (I + II)		1,505,149	60,854	1,387,998	49,698	1,362,946	49,758

주1) 세부 작성요령은 업무보고서 [AH263] 참조



③ 변액보험보증위험액현황

(단위: 백만원)

구 분	보험료수익	계약자적립금	보증준비금	최저보증위험액
변액종신보험	-	-	-	-
변액연금보험	40,998	87,461	902	978
변액유니버설보장성보험	73,505	57,814	23,014	-
변액유니버설저축성보험	304,608	661,454	97	895
기타	24	23	0.02	0.02
소 계	419,135	806,752	24,014	1,873

주1) 세부 작성요령은 업무보고서 [AH277] 참조

2) 인식 및 관리방법

① 인식방법

위험기준자기자본제도 (RBC) 기준에 의거하여 시장위험 상대방의 익스포져 및 시장위험을 산출하고 있습니다. 일반시장위험액은 주가, 금리, 환율 익스포져에 대해 각각의 시장위험계수를 곱하여 측정하고, 변액보험의 보증위험액은 보증위험에 대하여 위험계수를 적용하여 산출하고 있습니다.

② 관리방법

회사는 시장위험 관리를 위하여 회사가 보유한 Market Value at Risk (MVaR), 손실한도, 베타, 듀레이션, 외화순포지션, 전체 운용자산 대비 위험자산의 규모등에 대한 기준을 마련하고 있으며, 리스크 관리부서는 운용부서에서 이러한 한도를 준수하고 있는지 정기적으로 모니터링하여 보고하고 있습니다.

3) 민감도분석 결과

당사는 정기적으로 시장 지표 변화에 따른 민감도 테스트를 시행하고 있습니다. 2014년 12월말 기준으로 금리 1%/ 주가 10%/ 환율 100원 변동시 손익 및 자본에 미치는 영향은 아래 표와 같습니다.

(단위: 억원)

구 분	손익영향	자본영향
(환율)원/달러 환율 100원 증가	84	-
(환율)원/달러 환율 100원 감소	-84	-
(이자율)금리 100bp의 증가	-17	-2,780
(이자율)금리 100bp의 감소	17	2,780
(주가)주가지수10%의 증가	371	-
(주가)주가지수10%의 감소	-371	-

주1) 회사가 보유한 편입물 중, 시장위험변수(환율, 이자율, 주가지수변동)의 일정변동(환율 USD 대비 100원, 이자율 1%, 주가지수 10%)에 따라 편입물의 공정가치변동을 계정구분에 따라 당기손인인식금융자산 및 매매목적 파생상품의 경우 손익에 미치는 영향으로 매도가능금융자산의 경우 자본에 미치는 영향으로 구분하여 공시

주2) 민감도분석 대상계정, 방법, 기준 등에 대하여 상세히 기술

6-6. 유동성위험 관리

1) 개념 및 유동성갭 현황

① 개념

유동성위험이란 자산과 부채의 만기구조 불일치나 급격한 현금흐름의 변동으로 유동성 자금의 과부족이 발생하여 예상치 못한 손실이 발행할 위험을 말합니다

② 유동성갭 현황

(단위: 백만원)

구 분		3 개월이하	3 개월초과 ~ 6 개월이하	6 개월초과 ~ 1 년이하	합 계
자 산 (A)	현금과 예치금	65,502	1,102	2,100	68,704
	유가증권	470,046	232,227	240,780	943,054
	대출채권	70,367	37	144	70,548
	기 타	27	117	1,868	2,012
	자산 계	605,941	233,484	244,892	1,084,317
부 채 (B)	책임준비금	12,169	10,581	77,128	99,877
	차입부채	-	-	-	-
	부채 계	12,169	10,581	77,128	99,877
유동성갭 (A-B)		593,772	222,903	167,764	984,440

주1) 생명보험회사 일반계정과 감독규정 제5-6조 제1항제1호 및 제4호 내지 제 6호의 특별계정을 대상으로 산출한다, 책임준비금은 해약식적립금 기준

2) 인식 및 관리방법

당사는 유동성 비율 및 유동성 갭을 통해 유동성 관리를 하고 있습니다.

- 유동성비율이란 만기 3개월 미만 유동자산대비 직전 3개월 지급보험금의 비율로 유동 자산 보유 규모의 적정성을 평가하는 지표이며, 내부적으로는 주 단위로 유동성 모니터링 보고서를 통해 단기 자금의 유동성을 관리하고 있습니다.
- 유동성 갭이란 3개월, 6개월 등의 구간 내에서 발생하는 자산과 부채의 현금흐름의 차이로, 급격한 현금흐름 변동시에도 유동성 자금이 부족하지 않도록 관리하고 있습니다.

6-7. 운영위험 관리

1) 개념

운영리스크는 부적절하거나 잘못된 내부의 절차, 인력 및 시스템 또는 외부의 사건으로 인하여 발생할 수 있는 손실 위험을 말하며, 불완전판매 등 일반 경영활동에서 발생하는 포괄적인 손실위험으로 정의됩니다



2) 인식 및 관리방법

- RBC 기준 측정대상은 회사의 모든 보험계약으로, 산출기준일 직전 1년간 수입보험료를 익스포저로 하며, 이에 대해 위험계수 1%를 곱하여 산출합니다.
- 당사는 운영리스크관리위원회를 운영하고 있으며 비재무리스크의 사전적 관리를 위한 RCSA(Risk Control Self Assessment)와 사후적으로 사고재발 방지를 위한 RECAP(The Risk Event Capture & Analysis Process) 등을 지속적으로 적용하여 경영활동 프로세스 전반에 걸쳐 운영리스크를 관리하고 있습니다

7. 기타경영현황

7-1. 자회사 경영실적

“해당사항 없음”

7-2. 타금융기관과의 거래내역

(단위: 억원)

구 분		조 달		운 용		비 고 ²⁾	
		과 목	금 액	과 목	금 액		
국내	타보험사	-	-	주식	168	-	
	소계	-	-	-	168	-	
	은 행		-	-	콜론(특별)		-
					당좌예금	11	
					보통예금	589	
					정기예금	32	
					기타예치금		
	채권	3,704					
	주식	172					
	소계	-	-	-	4,508	-	
기타 금융기관 ¹⁾		-	-	RP	702	-	
				주식	230		
				채권	1,679		
소계	-	-	-	2,611	-		
해외금융기관		-	-	주식	39	-	
				채권	3,431		
소계	-	-	-	3,470	-		
합 계		-	-	-	10,758	-	

- 1) 기타 금융기관은 타보험사 및 은행을 제외한 제2금융권 및 외국금융기관 (외국에 본점을 둔 국내지점 포함)을 말함.
- 2) 타금융기관과 특별한 거래약정이 있는 경우 기재할 것.
- 3) 대출채권의 경우 대손충당금 차감전 금액임.
- 4) 예입은 타금융기관의 자금을 거래약정에 의해 예입하는 경우 동 금액 기재
- 5) 운용은 보험사의 자금을 거래약정에 의해 타금융기관으로 유출하는 경우 동 금액 기재



7-3. 내부통제

1) 준법감시인, 감사(위원회) 등 내부통제기구현황과 변동사항

준법감시인을 포함한 준법감시 인력은 총 6명으로 구성되어 있으며, 임직원의 법규준수 의식 함양 및 고객권익보호와 경영의 투명성 제고를 위하여 준법감시활동을 하고 있음. 감사부 인력은 총 5명으로 내부감사를 담당하고 있음.

2) 감사의 기능과 역할

독립적이고 객관적인 입장에서 회사의 전반적인 영업활동 및 내부통제시스템 운영의 효과성과 효율성을 평가하여 취약점 및 개선사항을 마련하고 경영진에게 적시에 제공하여 회사의 목적을 효율적으로 달성할 수 있도록 지원.

3) 내부감사 운영방침

- 리스크에 기초한 감사실시
- 경영 현안과제 및 리스크 점검으로 효율적 경영활동 지원
- 전사 각 부문의 업무•회계감사 실시 및 조치
- 감사인 전문 역량 강화로 감사의 효율성 및 효과성 제고

4) 감사 종류와 빈도

- 일반감사: 연간감사 계획에 의거 재무, 업무, 준법, 경영, IT 등 기능별로 감사를 실시하여 기능별 프로세스의 유효성 평가, 문제점 적시, 개선방안 제시 등 업무 전반에 대하여 정기적으로 실시하는 감사
- 특별감사: 일반감사 외에 AIA 그룹 내부감사팀, 경영진 또는 감독 당국 등의 요청에 따라 특정 사안에 대하여 비정기적으로 실시하는 감사.

7-4. 기관경고 및 임원 문책사항

“해당사항 없음”

7-5. 임직원대출잔액

(단위: 억원)

구 분	2014년	2013년
임직원대출잔액	69.1	72.8

* 관련 법령 개정으로 2013.4.1부터 보험회사 장부폐쇄일이 변경(3월31일→12월31일)됨에 따라, 2014 회계연도는 '14.1~12월(12개월), 2013 회계연도는 '13.4~'13.12월(9개월) 실적으로 대상기간이 상이합니다. 자료 활용시 유의하시기 바랍니다.

7-6. 민원발생평가 현황

1) 민원발생건수

아래에서 공시하고 있는 민원건수는 방문, 우편, 팩스 및 전자매체(홈페이지, 이메일 등)등을 통하여 서면으로 민원의사를 표시한 건을 대상으로 작성되었으며 중복되거나 반복적으로 제기된 민원은 1건으로 처리하였습니다. 또한 금융위원회, 금융감독원, 한국소비자원 등 타기관에서 이첩된 민원도 포함하여 작성되었습니다.

***작성대상기간: 금반기 (2014.7.1. ~ 2014.12.31) / 전반기 (2014.1.1 ~ 2014.6.30)**

1. 민원건수

구분	민원건수			환산건수(보유계약 십만건대비)			비고
	전반기	금반기	증감률(%)	전반기	금반기	증감률(%)	
자체민원	23	28	21.74	0.6	0.8	20.75	-
경유민원*	260	403	55.00	7.3	11.3	53.74	-
합계	283	431	52.30	8.0	12.1	51.06	-

*금융감독원 등 타기관을 통해 접수된 민원

2. 유형별 민원건수

구분		민원건수			환산건수(보유계약 십만건대비)			비고
		전반기	금반기	증감률(%)	전반기	금반기	증감률(%)	
유형	판매	136	151	11.03	3.8	4.2	10.13	-
	유지	47	53	12.77	1.3	1.5	11.85	-
	지급	78	190	143.59	2.2	5.3	141.61	-
	기타	22	37	68.18	0.6	1.0	66.82	-
합계		283	431	52.30	8.0	12.1	51.06	-

2) 최근3년간 민원발생평가 등급

구분	2013년	2012년	2011년
민원발생평가 등급	3등급	4등급	3등급

1) 민원발생현황은 CY(1월~12월) 기준임

2) 민원발생평가등급

- 매년 금융감독원이 금융회사별 민원발생건수, 처리결과 및 회사규모를 종합적으로 고려하여 평가[1등급(우수)~5등급(불량)]하며, 당해 금융회사의 영업규모(총자산, 고객수 등) 및 민원발생건수의 각 업권내 비중이 1% 이내인 경우 등급을 산정하지 않음



7-7. 불안전판매비율 및 계약해지율 현황

(단위: %, 건)

구분	설계사	개인 대리점	법인대리점				직영	
			방카 ³	TM ⁴	홈쇼핑 ⁵	기타 ⁶	복합 ⁷	다이렉트 ⁸
< 불안전판매비율¹ >								
2014년도	1.98%	0.72%	0.12%	1.42%	1.45%	0.63%	0.98%	1.33%
불안전판매건수	1,109	187	9	992	1,087	82	86	2,091
신계약건수	55,986	25,831	7,310	70,064	75,030	13,093	8,745	157,006
업계 평균	0.59%	0.72%	0.10%	1.34%	1.10%	1.09%	2.95%	1.01%
< 불안전판매 계약해지율² >								
2014년도	1.96%	0.70%	0.12%	1.37%	1.41%	0.61%	0.95%	1.27%
계약해지건수	1,099	182	9	961	1,056	80	83	2,000
신계약건수	55,986	25,831	7,310	70,064	75,030	13,093	8,745	157,006
업계 평균	0.57%	0.71%	0.10%	1.29%	1.07%	1.07%	2.93%	0.96%
< 청약철회비율³ >								
2014년도	7.45%	3.88%	4.17%	12.74%	13.61%	2.15%	6.56%	12.68%
청약철회건수	4,171	1,003	305	8,925	10,214	281	574	19,906
신계약건수	55,986	25,831	7,310	70,064	75,030	13,093	8,745	157,006
업계 평균	4.50%	3.77%	3.66%	13.89%	14.26%	5.19%	7.17%	11.45%

- 1) (품질보증해지+민원해지+무효)건수 / 신계약건수 × 100
- 2) (품질보증해지 + 민원해지)건수 / 신계약건수 × 100
- 3) 청약철회건수 / 신계약 건수 × 100
- 4) 은행, 증권회사 등 금융기관이 운영하는 보험대리점
- 5) 전화 등을 이용하여 모집하는 통신판매 전문보험대리점
- 6) 홈쇼핑사가 운영하는 보험대리점
- 7) 방카슈랑스, TM, 홈쇼핑을 제외한 법인대리점으로 일반적으로 대면모집 법인대리점
- 8) 대면모집과 비대면모집을 병행하는 보험회사 직영 모집조직
- 9) 통신판매를 전문으로 하는 보험회사 직영 모집조직

7-8. 보험금 부지급률 및 보험금 불만족도

(단위: 건)

보험금 부지급률 ¹		보험금 불만족도 ²	
2014년	3.13%	2014년	3.39%
보험금 부지급건수 ³	1,874	보험금청구 후 해지건 ⁵	1,344
보험금 청구건수 ⁴	59,830	보험금청구된 계약건 ⁶	39,651
업계 평균	0.94%	업계 평균	0.67%

- 1) 보험금 부지급건수 / 보험금 청구건 × 100
- 2) 보험금 청구후 해지건 / 보험금 청구된 계약건 × 100
- 3) 보험금 청구건에 대해 보험금이 지급되지 않은 건
- 4) 직전 3개 회계연도의 신계약 중 보험금 청구권자가 약관상 보험금 지급사유로 알고 보험금을 청구한 건
- 5) 보험금청구된 계약건 중 보험금 청구 후 품질보증해지, 민원해지 건, 보험금 부지급 후 고지의무위반해지, 임의해약 건
- 6) 직전 3개 회계연도의 신계약 중 보험금 청구된 보험계약건(증권번호 기준)

※ 보험금 부지급률 및 보험금 불만족도 '업계평균'은 2012년도 회계 기준연도 대상기간이 상이한 (2012.03.02~2012.12.31) 농협생명보험을 제외한 생명보험회사의 평균임



7-9. 사회공헌활동

1) 사회공헌활동 비전

AIA 그룹은 'Healthy living'을 그룹 사회공헌 활동의 핵심 가치로 추구하고 있으며, 교육, 건강, 환경을 3대 중점 지원 분야로 삼고, 저소득 유소년층의 스포츠 활동과 영양 지원 사업 및 환경 교육 등에 초점을 맞추고 있다. 이에 AIA생명 한국지점 또한 'Healthy Living'을 모토로 다양한 사회공헌활동을 펼쳐가고 있으며, 특히 저소득층 여성암 환우와 소아암 백혈병 환아, 그 외 불우한 이웃들이 육체적, 정신적으로 건강한 삶을 영위할 수 있도록 노력 중이다. AIA생명은 앞으로 더욱 더 다양한 CSR(Corporate Social Responsibilities) 프로그램을 기획해 실행함으로써 사회적 책임을 다하는 기업으로 자리매김할 계획이다.

2) 사회공헌활동 주요현황

(단위: 백만원, 시, 명)

구분	사회공헌 기부금액	전담 직원수	내규화 여부	봉사인원		봉사시간		인원수		당기 순이익
				임직원	설계사	임직원	설계사	임직원	설계사	
2014년	345	2	0	153	0	820	0	702	3,744	85,302

3) 분야별 사회공헌활동 세부내용

(단위: 백만원, 시, 명)

분야	주요 사회공헌활동	기부(집행) 금액	자원봉사활동			
			임직원		설계사	
			인원	시간	인원	시간
지역사회·공익	1) 미상공회의회 자선행사 참여 2) 세월호 피해자 보험료 지원 3) 핑크리본 캠페인 참여 4) 신당복지센터 어린이 후원 5) 저소득 여성암 환우 후원 6) SOS어린이마을 후원 7) 경기남부아동보호소 후원 8) 북정마을 연탄봉사 9) 백혈병소아암 환아 후원	336	153	820	0	0
문화·예술·스포츠	-	-	-	-	-	-
학술·교육	-	-	-	-	-	-
환경보호	-	-	-	-	-	-
글로벌 사회공헌	필리핀 태풍 피해 지원	4	-	-	-	-
공동 사회공헌	-	-	-	-	-	-
서민금융	힐링펀드 법인카드포인트 기부	5	-	-	-	-
기타	-	-	-	-	-	-
총계		345	153	820	-	-



7-10. 보험회사 손해사정업무 처리현황

○ 기간: '14. 1. 1 ~ '14. 12. 31

(단위: 건, 천원, %)

회사명	위탁 업체명 ¹⁾	종 구분	계약기간	총 위탁건수	총 위탁수수료	위탁비율 (%)	지급수수료 비율(%)
AIA생명	캠코 손해사정(주)	4종	2012.11.01~2015.10.31	2,681	802,220	22.73	22.58
AIA생명	다스카 손해사정(주)	1/4종	2012.12.05~2015.12.04	2,449	736,149	20.76	20.73
AIA생명	바른 손해사정(주)	1/4종	2012.12.05~2015.12.04	2,701	814,644	22.90	22.94
AIA생명	에이원 손해사정(주)	1/4종	2012.11.01~2015.10.31	2,493	746,766	21.13	21.02
AIA생명	파란 손해사정(주)	1/4종	2012.12.05~2014.12.04	1,472	452,146	12.48	12.73
	총계	-		11,796	3,551,925	100%	100%

- 주1) 위탁업체가 자회사인 경우 위탁업체명에 자회사임을 별도로 명기
- 주2) 업무위탁이 종결되어 수수료 지급 완료된 건 기준으로 작성
- 주3) 위탁비율 = 업체별 총 위탁 건수 / 전체 위탁건수
- 주4) 지급수수료 비율 = 업체별 총 수수료 지급액 / 전체 수수료 지급액

8. 신탁

“해당사항 없음”

9. 재무제표

9-1. 감사보고서

에이아이에이인터내셔널리미티드 한국지점
지점장 귀하

우리는 별첨된 에이아이에이인터내셔널리미티드 한국지점의 재무제표를 감사하였습니다. 동 재무제표는 2014년 12월 31일과 2013년 12월 31일 현재의 재무상태표, 2014년 12월 31일로 종료되는 보고기간 및 2013년 4월 1일부터 2013년 12월 31일까지의 9개월 보고기간의 포괄손익계산서, 자본변동표 및 현금흐름표 그리고 유의적인 회계정책의 요약과 그 밖의 설명정보로 구성되어 있습니다.

재무제표에 대한 경영진의 책임

경영진은 한국채택국제회계기준에 따라 이 재무제표를 작성하고 공정하게 표시할 책임이 있으며, 부정이나 오류로 인한 중요한 왜곡표시가 없는 재무제표를 작성하는데 필요하다고 결정한 내부통제에 대해서도 책임이 있습니다.



감사인의 책임

우리의 책임은 우리가 수행한 감사를 근거로 해당 재무제표에 대하여 의견을 표명하는데 있습니다. 우리는 대한민국의 회계감사기준에 따라 감사를 수행하였습니다. 이 기준은 우리가 윤리적 요구사항을 준수하며 재무제표에 중요한 왜곡표시가 없는지에 대한 합리적인 확신을 얻도록 감사를 계획하고 수행할 것을 요구하고 있습니다.

감사는 재무제표의 금액과 공시에 대한 감사증거를 입수하기 위한 절차의 수행을 포함합니다. 절차의 선택은 부정이나 오류로 인한 재무제표의 중요한 왜곡표시위험에 대한 평가 등 감사인의 판단에 따라 달라집니다. 감사인은 이러한 위험을 평가할 때, 상황에 적합한 감사절차를 설계하기 위하여 기업의 재무제표 작성 및 공정한 표시와 관련된 내부통제를 고려합니다. 그러나 이는 내부통제의 효과성에 대한 의견을 표명하기 위한 것이 아닙니다. 감사는 또한 재무제표의 전반적 표시에 대한 평가뿐 아니라, 재무제표를 작성하기 위하여 경영진이 적용한 회계정책의 적합성과 경영진이 도출한 회계추정치의 합리성에 대한 평가를 포함합니다.

우리가 입수한 감사증거가 감사의견을 위한 근거로서 충분하고 적합하다고 우리는 믿습니다.

감사의견

우리의 의견으로는 지점의 재무제표는 에이아이에이인터내셔널리미티드 한국지점의 2014년 12월 31일과 2013년 12월 31일 현재의 재무상태, 2014년 12월 31일로 종료되는 보고기간 및 2013년 4월 1일부터 2013년 12월 31일까지의 9개월 보고기간의 재무성과 및 현금흐름을 한국채택국제회계기준에 따라 중요성의 관점에서 공정하게 표시하고 있습니다.

강조사항

감사의견에 영향을 미치지 않는 사항으로서 재무제표에 대한 주석1에서 언급하는 바와 같이 지점은 2013년 12월 31일로 종료되는 보고기간부터 회계연도 종료일을 3월 31일에서 12월 31일로 변경하였습니다. 따라서 비교표시된 전기 재무제표는 2013년 12월 31일 및 2013년 4월 1일부터 2013년 12월 31일까지의 9개월 보고기간의 재무성과 및 현금흐름의 내용을 표시하고 있습니다.

기타사항

에이아이에이인터내셔널리미티드 한국지점의 2013년 12월 31일로 종료되는 9개월 보고기간의 재무제표는 종전 대한민국의 회계감사기준에 따라 감사가 수행되었습니다.

서울특별시 용산구 한강대로 92
삼일회계법인
대표이사 안경태

2015년 3월 26일

9-2. 재무상태표

“별첨 1-1(재무상태표), 별첨 1-2(특별계정 재무상태표) 참조”

9-3. 손익계산서

“별첨 2-1(손익계산서), 별첨 2-2(특별계정 손익계산서) 참조”

9-4. 자본변동표

“별첨 3 참조”



9-5. 현금흐름표

“별첨 4 참조”

9-6. 주식사항

“별첨 5.감사보고서 참조”

10. 기타

10-1. 임 원

임원이라 함은 상근 및 사외이사와 감사를 말하며 최근일 현재의 임원 현황을 기재한다.

- 1) 상근, 사외이사: 상근임원(등기임원+비등기집행임원), 사외이사, 감사 등 순서로 기재한다.
- 2) 성명: 상근 및 사외이사 등의 성명을 기재한다.
- 3) 직명: 회장, 사장, 부사장, 전무, 감사, 상무, 상근이사, 사외이사 등 임원의 직명을 기재한다.
- 4) 담당업무 또는 주된 직업: 상근임원의 경우 담당업무를, 사외이사의 경우 주된 직업 및 사외이사가 된 자격(주주추천 및 이사회추천자)을 기재한다.
- 5) 경력: 상근임원 및 사외이사 등의 주요경력 기재

(2014년 12월 31일 현재)

상근임원· 사외이사	성 명	직 명	담당업무 또는 주된 직업	주요 경력
상근임원	다니엘 리 코스텔로	대표	AIA생명 총괄	<ul style="list-style-type: none"> ▪ AIG Group 입사 ▪ AIG ALICO 부사장 ▪ 메트라이프 생명보험부문 부사장
상근임원	전성수	부대표	사업운영 총괄	<ul style="list-style-type: none"> ▪ AIA 한국지점 재무담당 및 대리점부총괄 ▪ AIA 한국지점 대면영업총괄
상근임원	정명원	부대표	대면현장영업I 총괄	<ul style="list-style-type: none"> ▪ US 푸르덴셜 대면영업총괄
상근임원	안드레아스 로젠탈	부대표	재무총괄	<ul style="list-style-type: none"> ▪ AIA 필리핀 지점, CFO ▪ 알리안츠 SE 생명 (싱가포르), Regional CFO ▪ 알리안츠 생명 (타이완), 부사장 및 재무총괄
상근임원	마크 스탠리	부대표	파트너쉽 & 마케팅 총괄	<ul style="list-style-type: none"> ▪ 아메리카 홈 다이렉트(일본) ▪ AIG Group(미국) ▪ 씨티은행 ▪ 호주 보험 그룹 ▪ 커먼웰스 은행(호주)
상근임원	라이언 쿤	부대표	대면영업 총괄	<ul style="list-style-type: none"> ▪ AIA Group, Regional Chief Agency Officer ▪ AXA, Regional Director
상근임원	정승혜	전무	인사 총괄	<ul style="list-style-type: none"> ▪ 제일기획 영업기획 및 런던 지점장 ▪ 화이자 제약 홍보/대관 및 인사부 총괄
상근임원	김병훈	전무	회계총괄	<ul style="list-style-type: none"> ▪ AIA 한국지점 재경부 & 영업관리



상근임원	박정진	전무	법무 총괄	<ul style="list-style-type: none"> ▪ Lee & Ko, Kim Shin & Yu 법무법인 ▪ 삼성토탈 법무부 ▪ SH&C 생명 법무부
상근임원	정유식	상무	일반계정자산운용 총괄	<ul style="list-style-type: none"> ▪ 하트포드파이낸셜서비스그룹 ▪ AIG Management Consulting ▪ AIA 한국지점 전략기획부
상근임원	구미경	상무	준법감시 및 소비자 보호 총괄	<ul style="list-style-type: none"> ▪ RGA 준법감시 ▪ PCA 생명 준법감시 ▪ Croker National Bank
감사	이정선	상무	내부감사	<ul style="list-style-type: none"> ▪ 삼일회계법인 ▪ 메트라이프, 내부감사

주) 사외이사로 피선된 자격을 () 내에 기재할 것.

(사외이사로 피선된 자격 : 대주주추천, 소액주주추천 및 이사회추천으로 기재)

10-2. 이용자편람(주요 용어해설)

용어	내용	관련 페이지
주주 배당률	주주배당률은 납입자본금에 대한 배당금액의 비율을 나타내는 것으로 아래의 산식으로 산출합니다. ▷주주배당률 = (배당금액 / 납입자본금) × 100	-
주당 배당액	주당 배당액은 1주당 배당금액을 나타내는 것으로 아래의 산식으로 산출합니다. ▷주당배당액 : 배당금액/발행주식수	-
배당 성향	배당성향은 세후 당기순이익에 대한 배당금액의 비율로 아래의 산식을 적용하여 산출합니다. ▷배당성향 = 배당금액 / 세후 당기순이익 × 100 (세후 당기순이익은 연결 전 일반계정의 세후 당기순이익을 말함)	-
계약자 배당전 잉여금	계약자배당전 잉여금이란 생보사의 회계연도 중에 신규발생한 계약자배당금을 제외한 책임준비금(금리차보장배당 등의 소요액과 계약자배당금의 부리이자를 포함한 금액)을 우선 적립한 후의 잔여액을 말하며 계약자배당은 이 금액을 기준으로 이루어집니다.	15
당기순익인식 금융자산	일반적으로 단기간내의 매매이익을 목적으로 취득하는 금융자산을 말합니다.	6, 19, 72
매도가능증권 (매도가능금 용자산)	매도가능항목으로 지정한 비파생금융자산 또는 다음의 금융상품으로 분류되지 않는 비파생금융자산	6, 19, 73
만기보유증권 (만기보유금 용자산)	만기보유증권은 만기가 확정된 채무증권으로서 상환금액이 확정되었거나 확정 가능한 채무증권을 만기까지 보유할 적극적인 의도 또는 능력이 있는 경우에 해당되는 유가증권을 말합니다.	6, 19, 74



지분법적용투자주식(관계종속기업투자주식)	지분법적용투자주식은 생보사가 중대한 영향력을 행사하는 회사에 대한 주식 또는 출자금을 말합니다.	-
부실대출	<p>부실대출은 총대출중 고정, 회수의문 및 추정손실을 합한 것으로 생보사의 자산건전성을 측정할 수 있는 지표입니다.</p> <p>(1) 고정은 다음의 1에 해당하는 자산을 말합니다.</p> <ul style="list-style-type: none"> - 경영내용, 재무상태 및 미래현금흐름 등을 감안할 때 채무상환능력의 저하를 초래할 수 있는 요인이 현재화되어 채권회수에 상당한 위험이 발생한 것으로 판단되는 거래처(고정거래처)에 대한 자산 - 3월 이상 연체대금을 보유하고 있는 거래처에 대한 자산 중 회수예상가액 해당부분 - 최종부도 발생, 청산.파산절차 진행 또는 폐업 등의 사유로 채권회수에 심각한 위험이 존재하는 것으로 판단되는 거래처에 대한 자산 중 회수예상가액 해당부분 - "회수의문거래처" 및 "추정손실거래처"에 대한 자산 중 회수예상가액 해당부분 <p>(2) 회수의문은 다음의 1에 해당하는 자산을 말합니다.</p> <ul style="list-style-type: none"> - 경영내용, 재무상태 및 미래현금흐름 등을 감안할 때 채무상환능력이 현저히 악화되어 채권회수에 심각한 위험이 발생한 것으로 판단되는 거래처에 대한 자산 중 회수예상가액 초과부분 - 3월 이상 12월 미만 연체대출금을 보유하고 있는 거래처에 대한 자산 중 회수예상가액 초과부분 <p>(3) 추정손실은 다음의 1에 해당하는 자산을 말합니다.</p> <ul style="list-style-type: none"> - 경영내용, 재무상태 및 미래현금흐름 등을 감안할 때 채무상환능력의 심각한 악화로 회수불능이 확실하여 손실처리가 불가피한 것으로 판단되는 거래처에 대한 자산 중 회수예상가액 초과부분 - 12월 이상 연체대금을 보유하고 있는 거래처에 대한 자산 중 회수예상가액 초과부분 - 최종부도 발생, 청산.파산절차 진행 또는 폐업 등의 사유로 채권회수에 심각한 위험이 존재하는 것으로 판단되는 거래처에 대한 자산 중 회수예상가액 초과부분 	23

<p>파생 금융상품 거래</p>	<p>통화, 채권, 주식 등 기초자산의 가격에 근거하여 그 가치가 결정되는 금융상품을 매매하거나 이로부터 발생하는 장래의 현금흐름을 교환하기로 하는 거래 및 기타 이를 이용하는 거래입니다.</p> <p>(1) 장내거래는 거래소가 정하는 방법 및 기준에 따라 행하여지는 파생금융상품거래입니다.</p> <p>(2) 장외거래는 장내거래가 아닌 당사자간의 계약에 의한 파생금융상품거래입니다.</p> <p>(3) 헷지거래는 기초자산의 손실을 감소 혹은 제거하기 위한 파생금융상품거래입니다.</p> <p>(4) 트레이딩거래는 거래목적이 헷지거래에 해당되지 않는 모든 파생금융상품 거래입니다.</p>	<p>-</p>																								
<p>지급여력 비율</p>	<p>지급여력비율은 해약환급금식 책임준비금에 대한 보험사의 순재산의 비율을 말하며, 이는 보험회사 재무구조의 건전성을 나타내는 지표로서 보험업감독 규정 제7-1조 및 제7-2조에서 정하는 바에 따라 다음과 같이 산출합니다.</p> <p>▷지급여력비율 = (지급여력/지급여력기준) × 100</p> <p>▷지급여력: 아래의 (1)에서 (2)를 차감한 금액</p> <p>(1) 자본금, 자본잉여금, 이익잉여금, 자본조정, 대손충당금('정상' 및 '요주의' 분류자산에 한함), 후순위채무액, 계약자이익배당준비금, 계약자배당안정화 준비금 등</p> <p>(2) 미상각신계약비, 영업권, 선급비용 등</p> <p>▷지급여력기준: 아래의 (1)과 (2)를 합한 금액</p> <p>(1) (순보험료식 책임준비금-해약공제액) × 책임준비금 위험계수(=4%)의 소정비율</p> <p>(2) 위험보험금 × 보험위험계수의 소정비율</p> <p>* 위의 산식에서 소정비율은 아래와 같이 분기별로 변경 적용됩니다.</p> <table border="1" data-bbox="405 1375 1283 1715"> <thead> <tr> <th>시 기</th> <th>소정비율</th> <th>시 기</th> <th>소정비율</th> </tr> </thead> <tbody> <tr> <td>1999. 9월말</td> <td>6.25%</td> <td>2002. 3월말</td> <td>50.00%</td> </tr> <tr> <td>2000. 3월말</td> <td>12.50%</td> <td>2002. 9월말</td> <td>62.50%</td> </tr> <tr> <td>2000. 9월말</td> <td>18.75%</td> <td>2003. 3월말</td> <td>75.00%</td> </tr> <tr> <td>2001. 3월말</td> <td>25.00%</td> <td>2003. 9월말</td> <td>87.50%</td> </tr> <tr> <td>2001. 9월말</td> <td>37.50%</td> <td>2004. 3월말이 후</td> <td>100.0%</td> </tr> </tbody> </table> <p>○ 지급여력기준(2009.4.1 감독규정 개정후) : 보험위험액, 금리위험액, 신용위험액, 시장위험액 및 운영위험액을 각각 구한 후 다음 산식을 적용하여 산출한다.</p> <p>지급여력기준금액=</p> $\sqrt{\text{보험위험액}^2 + (\text{금리위험액} + \text{신용위험액})^2 + \text{시장위험액}^2 + \text{운영위험액}}$	시 기	소정비율	시 기	소정비율	1999. 9월말	6.25%	2002. 3월말	50.00%	2000. 3월말	12.50%	2002. 9월말	62.50%	2000. 9월말	18.75%	2003. 3월말	75.00%	2001. 3월말	25.00%	2003. 9월말	87.50%	2001. 9월말	37.50%	2004. 3월말이 후	100.0%	<p>7, 26</p>
시 기	소정비율	시 기	소정비율																							
1999. 9월말	6.25%	2002. 3월말	50.00%																							
2000. 3월말	12.50%	2002. 9월말	62.50%																							
2000. 9월말	18.75%	2003. 3월말	75.00%																							
2001. 3월말	25.00%	2003. 9월말	87.50%																							
2001. 9월말	37.50%	2004. 3월말이 후	100.0%																							



유동성 비율	유동성 비율은 생보사의 지급능력을 표시하는 지표로 그 비율이 높을수록 고객의 인출요구에 대한 지급능력이 높다는 것을 의미합니다.	27																																																												
위험가중 자산	<p>위험가중자산이란 보유자산의 신용도(예시: 채권발행기관의 신용도, 차주의 신용도 등) 및 자산의 성격별로 예상 손실액을 추정한 것을 말하며, 총자산 중 이연자산(신계약비이연액 포함)을 제외한 자산에 대하여 감독원장이 별도로 정하는 기준에 따라 자산별 위험가중치를 부과하여 산출합니다. 통상적으로 위험가중치는 과거 경험율을 기초로 결정됩니다.</p> <p><참고> 위험가중자산 산정기준(예시)</p>	7, 26																																																												
	<table border="1"> <thead> <tr> <th data-bbox="331 566 660 618">자산의 분류</th> <th data-bbox="660 566 1353 618">위험가중치 기준</th> </tr> </thead> <tbody> <tr> <td data-bbox="331 618 660 667">I. 운용자산</td> <td data-bbox="660 618 1353 667"></td> </tr> <tr> <td data-bbox="331 667 660 716">1. 현·예금</td> <td data-bbox="660 667 1353 716"></td> </tr> <tr> <td data-bbox="331 716 660 766">가. 현금</td> <td data-bbox="660 716 1353 766">0%</td> </tr> <tr> <td data-bbox="331 766 660 815">나. 당좌예금</td> <td data-bbox="660 766 1353 815">10%</td> </tr> <tr> <td data-bbox="331 815 660 864">다. 보통예금</td> <td data-bbox="660 815 1353 864">- 제1금융권: 10%, 제2금융권: 50%</td> </tr> <tr> <td data-bbox="331 864 660 913">라. 정기예금</td> <td data-bbox="660 864 1353 913">- 제1금융권: 10%, 제2금융권: 50%</td> </tr> <tr> <td data-bbox="331 913 660 963">마. 정기적금</td> <td data-bbox="660 913 1353 963">- 제1금융권: 10%, 제2금융권: 50%</td> </tr> <tr> <td data-bbox="331 963 660 1012">바. 기타예금</td> <td data-bbox="660 963 1353 1012"></td> </tr> <tr> <td data-bbox="331 1012 660 1061">- 상호부금</td> <td data-bbox="660 1012 1353 1061">- 제1금융권: 10%, 제2금융권: 50%</td> </tr> <tr> <td data-bbox="331 1061 660 1111">- 표지어음</td> <td data-bbox="660 1061 1353 1111">- 제1금융권: 10%, 제2금융권: 100%</td> </tr> <tr> <td data-bbox="331 1111 660 1160">- 발행어음</td> <td data-bbox="660 1111 1353 1160">50%</td> </tr> <tr> <td data-bbox="331 1160 660 1209">- 보증어음</td> <td data-bbox="660 1160 1353 1209">- 제1금융권: 20%, 제2금융권: 50%, 기타100%</td> </tr> <tr> <td data-bbox="331 1209 660 1258">- CD</td> <td data-bbox="660 1209 1353 1258">10%</td> </tr> <tr> <td data-bbox="331 1258 660 1308">- CMA</td> <td data-bbox="660 1258 1353 1308">50%</td> </tr> <tr> <td data-bbox="331 1308 660 1357">- MMDA</td> <td data-bbox="660 1308 1353 1357">20%</td> </tr> <tr> <td data-bbox="331 1357 660 1406">- RP</td> <td data-bbox="660 1357 1353 1406">- 제1금융권: 20%, 제2금융권: 50%</td> </tr> <tr> <td data-bbox="331 1406 660 1456">- 외화예금</td> <td data-bbox="660 1406 1353 1456">10%</td> </tr> <tr> <td data-bbox="331 1456 660 1505">- 기타</td> <td data-bbox="660 1456 1353 1505">10%</td> </tr> <tr> <td data-bbox="331 1505 660 1554">사. 금전신탁</td> <td data-bbox="660 1505 1353 1554">50%</td> </tr> <tr> <td data-bbox="331 1554 660 1603">아. 단체퇴직보험예치금</td> <td data-bbox="660 1554 1353 1603">20%</td> </tr> <tr> <td data-bbox="331 1603 660 1653">자. 선물거래예치금</td> <td data-bbox="660 1603 1353 1653">20%</td> </tr> <tr> <td data-bbox="331 1653 660 1702">차. 기타예치금</td> <td data-bbox="660 1653 1353 1702">50%</td> </tr> <tr> <td data-bbox="331 1702 660 1751">2. 유가증권</td> <td data-bbox="660 1702 1353 1751">- 단기매매증권, 매도가능증권, 만기보유증권, 지분법적용투자주식에서 각 해당항목별로 적용</td> </tr> <tr> <td data-bbox="331 1751 660 1800">가. 주식</td> <td data-bbox="660 1751 1353 1800">100%</td> </tr> <tr> <td data-bbox="331 1800 660 1850">나. 출자금</td> <td data-bbox="660 1800 1353 1850">100%</td> </tr> <tr> <td data-bbox="331 1850 660 1899">다. 국공채</td> <td data-bbox="660 1850 1353 1899">- 국채: 0%, 공채: 10%</td> </tr> <tr> <td data-bbox="331 1899 660 1948">라. 특수채</td> <td data-bbox="660 1899 1353 1948">- 정부출자기관·공공기관: 10%, 제1금융권: 20%, 제2금융권: 50%</td> </tr> <tr> <td data-bbox="331 1948 660 1998">마. 회사채</td> <td data-bbox="660 1948 1353 1998"></td> </tr> <tr> <td data-bbox="331 1998 660 2083">- 보증회사채</td> <td data-bbox="660 1998 1353 2083">- 공공기관: 10%, 제1금융권: 20%, 제2금융권: 50%,</td> </tr> </tbody> </table>		자산의 분류	위험가중치 기준	I. 운용자산		1. 현·예금		가. 현금	0%	나. 당좌예금	10%	다. 보통예금	- 제1금융권: 10%, 제2금융권: 50%	라. 정기예금	- 제1금융권: 10%, 제2금융권: 50%	마. 정기적금	- 제1금융권: 10%, 제2금융권: 50%	바. 기타예금		- 상호부금	- 제1금융권: 10%, 제2금융권: 50%	- 표지어음	- 제1금융권: 10%, 제2금융권: 100%	- 발행어음	50%	- 보증어음	- 제1금융권: 20%, 제2금융권: 50%, 기타100%	- CD	10%	- CMA	50%	- MMDA	20%	- RP	- 제1금융권: 20%, 제2금융권: 50%	- 외화예금	10%	- 기타	10%	사. 금전신탁	50%	아. 단체퇴직보험예치금	20%	자. 선물거래예치금	20%	차. 기타예치금	50%	2. 유가증권	- 단기매매증권, 매도가능증권, 만기보유증권, 지분법적용투자주식에서 각 해당항목별로 적용	가. 주식	100%	나. 출자금	100%	다. 국공채	- 국채: 0%, 공채: 10%	라. 특수채	- 정부출자기관·공공기관: 10%, 제1금융권: 20%, 제2금융권: 50%	마. 회사채		- 보증회사채	- 공공기관: 10%, 제1금융권: 20%, 제2금융권: 50%,
	자산의 분류		위험가중치 기준																																																											
	I. 운용자산																																																													
	1. 현·예금																																																													
	가. 현금		0%																																																											
	나. 당좌예금		10%																																																											
	다. 보통예금		- 제1금융권: 10%, 제2금융권: 50%																																																											
	라. 정기예금		- 제1금융권: 10%, 제2금융권: 50%																																																											
	마. 정기적금		- 제1금융권: 10%, 제2금융권: 50%																																																											
	바. 기타예금																																																													
	- 상호부금		- 제1금융권: 10%, 제2금융권: 50%																																																											
	- 표지어음		- 제1금융권: 10%, 제2금융권: 100%																																																											
	- 발행어음		50%																																																											
	- 보증어음		- 제1금융권: 20%, 제2금융권: 50%, 기타100%																																																											
	- CD		10%																																																											
	- CMA		50%																																																											
	- MMDA		20%																																																											
	- RP		- 제1금융권: 20%, 제2금융권: 50%																																																											
	- 외화예금		10%																																																											
	- 기타		10%																																																											
	사. 금전신탁		50%																																																											
	아. 단체퇴직보험예치금		20%																																																											
	자. 선물거래예치금		20%																																																											
	차. 기타예치금		50%																																																											
	2. 유가증권		- 단기매매증권, 매도가능증권, 만기보유증권, 지분법적용투자주식에서 각 해당항목별로 적용																																																											
	가. 주식		100%																																																											
	나. 출자금		100%																																																											
다. 국공채	- 국채: 0%, 공채: 10%																																																													
라. 특수채	- 정부출자기관·공공기관: 10%, 제1금융권: 20%, 제2금융권: 50%																																																													
마. 회사채																																																														
- 보증회사채	- 공공기관: 10%, 제1금융권: 20%, 제2금융권: 50%,																																																													



		기타: 100%	
	- 무보증 회사채	- 신용평가등급 A등급 이상: 50%, 기타: 100%	
	바. 수익증권 사. 해외유가증권 (1) 해외주식	- 개발신탁: 20%, 공사채형: 50%, 주식형: 50%, MMF: 50%, 기타: 100% 100%	
	(2) 해외채권	- 우리나라 정부 및 한국은행이 발행 또는 보증, OECD국(이하 한국 제외) 정부 및 중앙은행이 발행 또는 보증: 0% - 국내 공공기관이 발행 또는 보증, OECD국의 공공부문이 발행 또는 보증, OECD국을 제외한 정부 및 중앙은행이 발행 또는 보증: 10% - 국내 제1금융권이 보증, OECD국의 은행이 발행 또는 보증, OECD국을 제외한 국가의 공공부문이 발행 또는 보증: 20% - 국내 제2금융권이 보증: 50% - 국제신용평가기관(이하 Standard & Poors社와 Moody's社를 말함)으로부터 A등급상당 이상을 받은 채권: 50% - 상기 이외의 해외채권 및 위 분류대상 중 국제신용평가기관으로부터 투자부적격 판정을 받은 채권(우리나라 정부와 한국은행 및 국내 공공기관이 발행 또는 보증하거나 국내 금융기관이 보증한 채권은 제외): 100%	
	(3) 기타 해외유가증권	100%	
	아. 신종유가증권	100%	
	자. 기타유가증권	- 투자일임유가증권: 100%, 기타: 100%	
	3. 대출채권	- 대손충당금 차감 전 기준으로 산출	
	가. 콜론	- 제1금융권: 20%, 제2금융권: 50%	
	나. 보험약관대출금	0%	
	다. 유가증권담보대출금	50%	
	라. 부동산담보대출금	- 주택: 50%, 기타: 100%	
	마. 신용대출금	- 신용평가등급 A등급 이상: 50%, 기타 : 100%	
	바. 어음할인대출금	100%	
	사. 지급보증대출금	- 정부 또는 한국은행이 보증: 0% - 공공기관 보증: 10% ○ 공공기관이라 함은 지방자치단체, 정부투자기관, 특수공공법인, 지방공기업법에 의한 공사를 말함 ○ 한국산업은행, 한국수출입은행, 중소기업은행, 신용보증기금은 공공기관으로 분류 - 제1금융권 보증: 20% - 제2금융권 보증: 50% - 기타 보증: 100%	
	아. 기타대출금		



	- CP	100%	
	- 주택보험대출금	50%	
	- 사모사채 - 기타	- 신용평가등급 A등급 이상: 50%, 기타 : 100%	
	4. 부동산	100%(감가상각누계액 및 가치하락손실충당금 차감전 기준)	
	II. 비운용자산	100%(감가상각누계액 차감전 기준, 미상각신계약비.영업권 제외)	
	가. 보험미수금	100%(거래처별 보험미지급금 차감후 기준)	
	나. 기타비운용자산	100%	
	III. 총자산	(특별계정자산 제외)	
유가증권 평가손익	유가증권 평가손익은 회계결산일 현재 보유하고 있는 유가증권의 취득원가와 당해 회계연도 말의 시가 또는 순자산가액과의 차이를 의미합니다.		6, 19
특별계정	특별계정은 보험업법 제108조에서 정하고 있는 특별계정과 동일한 개념으로, 일반계정과 구분 운용 및 회계처리하기 위하여 설정하는 계정을 말합니다. 생명보험회사는 현재 퇴직보험 및 변액보험 등에 대하여 특별계정을 설정하고 있습니다.		4, 17
특수 관계인	특수관계인은 증권거래법시행령 제10조의3의 제2항에 해당하는 자로서, 최대주주 또는 주요주주의 직계존비속 등 친족 및 그들과 합산하여 30%이상을 출자 또는 사실상 영향력을 행사하고 있는 경우 당해 법인·기타단체와 그 임원 등을 말합니다.		-
신용평가 등급	신용평가 전문기관에서 정한 등급을 의미하며, 평가등급으로는 채무의 상환능력을 평가한 장, 단기신용등급 등이 있습니다. 장기신용등급은 장기 채무 상환능력 및 상환불능 위험, 투자자에 법적인 보호 정도 등을 나타내는 것이며, 단기신용등급은 1년 미만 단기채무 상환능력 및 상환불능 위험 등을 나타냅니다. 각 신용평가기관 별로 신용등급 체계는 다르게 표현될 수 있습니다.		8, 27

9-2. 재 무 상 태 표

제18기 2014년 12월 31일 현재

제17기 2013년 12월 31일 현재

에이아이에이인터내셔널리미티드 한국지점

(단위 : 원)

	제 18(당)분기	제 17(전)기
자산		
I. 현금및현금성자산	1,125,571,637	47,669,579,936
II. 예치금	67,578,152,822	53,822,552,926
III. 당기손익인식금융자산	549,392,056,966	380,845,627,566
IV. 파생상품자산	3,140,693,526	5,576,152,425
V. 매도가능금융자산	4,922,193,984,724	3,897,107,056,257
VI. 만기보유금융자산	4,693,558,335,778	4,515,103,590,461
VII. 대출채권 및 기타수취채권	690,215,585,251	750,450,631,899
VIII. 부동산	263,369,211,264	263,813,013,291
IX. 유형자산	18,977,284,399	11,197,029,808
X. 무형자산	11,571,946,860	6,007,690,190
XI. 당기법인세자산	27,772,172,908	22,406,866,547
XII. 기타자산	380,419,695,414	401,087,367,939
XIII. 특별계정자산	1,481,717,420,619	1,534,336,583,749
자 산 총 계	13,111,032,112,168	11,889,423,742,994
부채		
I. 보험부채	9,698,084,755,993	8,649,253,217,843
II. 계약자지분조정	1,407,612,513	1,073,638,386
III. 당기손익인식금융부채	-	-
IV. 파생상품부채	23,626,870,326	187,772,598
V. 당기법인세부채	2,541,747,639	1,158,655,047
VI. 이연법인세부채	167,987,717,955	122,881,417,108
VII. 충당부채	10,579,768,194	11,524,228,404
VIII. 확정급여부채	16,066,477,497	10,112,674,437
IX. 기타부채	39,044,737,832	36,026,626,255
X. 기타금융부채	111,924,065,168	159,871,294,902
XI. 특별계정부채	1,499,042,017,753	1,550,218,992,287
부 채 총 계	11,570,305,770,870	10,542,308,517,267
자본		
I. 자본금	257,241,760,854	257,241,760,854
II. 자본잉여금	-	-
III. 자본조정	153,205,597	129,035,294
IV. 기타포괄손익누계액	385,150,863,655	251,865,653,939
V. 이익잉여금	898,180,511,192	837,878,775,640
자 본 총 계	1,540,726,341,298	1,347,115,225,727
부 채 와 자 본 총 계	13,111,032,112,168	11,889,423,742,994

9-2. 재 무 상 태 표 (특별계정)

제18기 2014년 12월 31일 현재

제17기 2013년 12월 31일 현재

에이아이에이인터내셔널리미티드 한국지점

(단위 : 원)

	제 18(당)분기	제 17(전)기
(현금및현금성자산)	133,835,517,344	34,299,497,866
(단기매매금융자산)	1,296,849,153,051	1,347,483,672,004
(당기손익인식지정금융자산)	-	-
(매도가능금융자산)	-	-
(만기보유금융자산)	-	-
(대여금및수취채권)	28,801,078,413	133,513,880,030
(비금융자산)	39,532,321,546	34,982,317,768
I. 현금과 예치금	133,835,517,344	34,299,497,866
1. 현금	-	-
2. 당좌예금	-	-
3. 보통예금	125,144,657,741	23,345,066,692
4. 정기예금	-	-
5. 기타예금	2,742,418,422	2,355,494,045
6. 금전신탁	-	-
7. 증 거 금	5,948,441,181	8,598,937,129
II. 유가증권	1,296,849,153,051	1,347,483,672,004
1. 당기손익인식증권	1,296,849,153,051	1,347,483,672,004
(단기매매증권)	1,296,849,153,051	1,347,483,672,004
(당기손익인식지정증권)	-	-
(1)주식	779,156,831,875	958,406,577,430
(2)채권	247,537,364,129	182,973,826,691
(3)수익증권	112,126,952,574	67,381,884,942
(4)외화유가증권	158,028,004,473	138,721,382,941
(5)기타유가증권	-	-
2. 매도가능증권	-	-
(1)주식	-	-
(2)채권	-	-
(3)수익증권	-	-
(4)외화유가증권	-	-
(5)기타유가증권	-	-
3. 만기보유증권	-	-
(1)채권	-	-
(2)수익증권	-	-
(3)외화유가증권	-	-
(4)기타유가증권	-	-
III. 대출채권	28,801,078,413	133,513,880,030
(대손충당금)	-	-
(현재가치할인차금)	-	-
(이연대출부대수익)	-	-
1. 클 론	-	101,800,000,000
2. 보험약관대출금	28,801,078,413	31,713,880,030
3. 유가증권담보대출금	-	-
4. 부동산담보대출금	-	-
5. 어음할인대출금	-	-
6. 신용대출금	-	-
7. 지급보증대출금	-	-
8. 기타대출금	-	-
IV. 유형자산	-	-
V. 기타자산	22,231,671,811	19,039,533,849
1. 미 수 금	7,208,727,415	4,244,356,947
2. 미수이자	2,920,460,936	2,716,766,202
3. 미수배당금	9,653,797,972	9,482,517,553
4. 선급비용	728,323,112	984,543,707
5. 선급원천세	907,786,960	569,795,050
6. 파생상품자산	812,575,416	1,041,554,390
7. 기 타	-	-
VI. 일반계정미수금	17,300,649,735	15,942,783,919
【자 산 총 계】	1,499,018,070,354	1,550,279,367,668
I. 기타부채	32,051,578,534	29,995,495,004
1. 미지급금	9,701,939,139	7,828,016,180
2. 미지급비용	2,813,409,506	3,055,612,134
3. 당좌차월	-	-
4. 차 입 금	-	-
5. 선수수익	-	-
6. 예 수 금	-	-
7. 미지급원천세	196,563,540	65,407,090
8. 파생상품부채	-	-
9. 기 타	19,339,666,349	19,046,459,600
II. 일반계정미지급금	(23,947,399)	60,375,381
【부 채 총 계】	32,027,631,135	30,055,870,385
III. 계약자적립금	1,466,990,439,219	1,520,223,497,283
(보험계약부채)	1,466,990,439,219	1,520,223,497,283
(투자계약부채)	-	-
1. 보험료적립금	1,466,990,439,219	1,520,223,497,283
2. 계약자배당준비금	-	-
3. 계약자이익배당준비금	-	-
4. 무배당잉여금	-	-
IV. 기타포괄손익누계액	-	-
【부채,적립금 및 기타포괄손익누계액 총계】	1,499,018,070,354	1,550,279,367,668

9-3. 손익계산서

제 18 당분기 2014년 01월 01일부터 2014년 12월 31 일까지

에이아이에이인터내셔널리미티드 한국지점

(단위: 원)

과목	제 18 기	전년동기
I. 영업수익	2,985,650,826,767	1,957,505,964,679
1. 보험료수익	2,246,956,477,005	1,467,501,853,424
2. 재보험수익	78,174,690,125	37,321,807,086
3. 재보험자사전입액	8,182,639,629	2,840,616,524
4. 이자수익	446,748,752,890	323,567,440,108
5. 임대료수익	3,207,925,189	213,389,137
6. 당기손익인식금융자산관련이익	85,420,920,824	77,483,265,612
7. 매도가능금융자산관련이익	324,054,120	341,733,153
8. 만기보유금융자산관련이익	289,506	444,977,916
9. 대출채권및기타수취채권관련이익	-	-
10. 외환거래이익	74,360,266,314	15,197,738,310
11. 수수료수익	-	-
12. 배당금수익	4,484,070,941	2,480,993,212
13. 특별계정수입수수료	37,575,863,197	30,067,029,655
14. 특별계정수익	-	-
15. 기타영업수익	214,877,027	45,120,542
	-	-
II. 영업비용	2,856,213,508,889	1,834,344,764,031
1. 보험계약부채전입액	1,048,831,538,150	556,895,283,926
2. 지급보험금	985,578,743,933	710,329,773,750
3. 재보험비용	104,171,908,803	46,391,570,503
4. 사업비	357,958,126,314	255,618,924,015
5. 신계약비상각비	185,472,878,670	147,801,252,088
6. 재산관리비	7,399,031,649	4,882,681,161
7. 이자비용	248,895,067	149,017,575
8. 당기손익인식금융자산관련손실	119,940,049,723	66,943,216,075
9. 매도가능금융자산관련손실	-	877,976,664
10. 만기보유금융자산관련손실	-	-
11. 대출채권및기타수취채권관련손실	4,514,853,046	3,493,824,950
12. 외환거래손실	33,711,995,586	37,384,868,562
13. 특별계정지급수수료	818,174,777	703,416,053
14. 기타영업비용	7,567,313,171	2,872,958,709
	-	-
III. 영업이익(손실)	129,437,317,878	123,161,200,648
IV. 영업외수익	2,075,690,085	924,099,482
V. 영업외비용	21,054,695,858	15,320,724,237
VI. 법인세비용차감전순이익	110,458,312,105	108,764,575,893
VII. 법인세 비용	25,156,576,553	25,221,197,642
VIII. 당기순이익(또는 당기순손실)	85,301,735,552	83,543,378,251
IX. 기타포괄손익	133,285,209,716	(124,625,488,337)
1. 매도가능금융자산평가손익	144,509,208,303	(117,939,455,587)
2. 만기보유금융자산평가손익	(9,479,587,139)	(7,098,890,074)
3. 재측정요소	(1,744,411,448)	412,857,324
X. 총포괄손익	218,586,945,268	(41,082,110,086)
(주당경상이익: ***원)		
(주당순이익: ***원)		

[별첨 2-2]

9-3. 손 익 계 산 서 (특별계정)

제 18 당분기 2014년 01월 01일부터 2014년 12월 31 일까지

에이아이에이인터내셔널리미티드 한국지점

(단위: 원)

계정과목	제 18 기	전년동기
1. 계약자적립금전입	-53,233,058,064	45,008,114,912
2. 지급보험금	307,263,110,154	218,062,631,127
가.보험금비용	1,227,140,834	1,301,601,586
나.환급금비용	306,035,969,320	216,761,029,541
다.배당금비용	0	0
3. 최저보증비용	815,130,528	390,511,606
가.최저연금적립금보증	399,578,955	202,901,851
나.최저사망보험금보증	415,551,573	187,609,755
다.최저중도인출금보증	0	0
라.최저종신중도인출금보증	0	0
마.기타	0	0
4. 특별계정운용수수료	26,549,455,571	22,472,569,367
가.준비금비례사업비	0	0
나.주주 지분		
다.기타	26,549,455,571	22,472,569,367
5. 지급 수수료	14,494,064,010	10,550,497,924
6. 세금과 공과	3,209,666,013	2,173,095,956
7. 감가 상각비	0	0
8. 대손 상각비	0	0
9. 재산관리비	0	0
10. 유가증권처분손실	84,300,587,005	49,053,288,967
11. 유가증권평가손실	76,849,916,907	48,614,329,441
12. 유형자산처분손실	0	0
13. 금전신탁손실	0	0
14. 외환차손실	719,706,598	1,056,076,044
15. 이자비용	906,552	666,761
16.파생상품거래손실	50,594,635,383	36,648,017,074
17.파생상품평가손실	2,876,440,113	1,629,897,027
18. 기타비용	2,192,774,917	2,358,356,659
【비 용 합 계】	516,633,335,687	438,018,052,865
1.보험료수익	344,531,336,848	263,941,595,551
개인보험료	344,531,336,848	263,941,595,551
단체보험료	0	0
2.이자수익	11,120,715,733	7,541,236,952
예금이자	2,654,446,410	2,106,907,681
유가증권이자	6,700,421,893	4,045,548,964
대출채권이자	1,587,174,802	1,290,391,679
기타수익이자	178,672,628	98,388,628
3.배당금수익	10,895,283,843	10,433,732,541
4.임대료수익	0	0
5.수수료수익	1,674,758	231,003
6.유가증권처분이익	49,930,994,481	35,219,311,264
7.유가증권평가이익	50,543,965,513	74,449,074,899
8.유형자산처분이익	0	0
9.금전신탁이익	0	0
10.외환차이익	929,475,308	865,904,247
11.파생상품거래이익	47,156,886,310	43,483,389,089
12.파생상품평가이익	0	0
13.기타수익	1,523,002,893	2,083,577,319
가.손실보전 금액	0	0
나.기타	1,523,002,893	2,083,577,319
【수 익 합 계】	516,633,335,687	438,018,052,865

[별첨 3]

9-4. 자본변동표

제 18 기 : 2014년 1월 1일 부터 2014년 12월 31일 까지

제 17 기 : 2013년 4월 1일 부터 2013년 12월 31일 까지

에이아이에이인터내셔널리미티드 한국지점

(단위: 원)

과 목	자본금	자본조정	기타포괄손익누계액	이익잉여금	총 계
2013. 4. 1 (당기초)	257,241,760,854	48,620,098	376,491,142,276	784,335,397,389	1,418,116,920,617
주식보상비용		80,415,196	-	-	80,415,196
본사송금				(30,000,000,000)	30,000,000,000
매도가능증권평가손익	-		(117,939,455,587)	-	117,939,455,587
만기보유증권평가손익			(7,098,890,074)	-	7,098,890,074
재측정요소			412,857,324		412,857,324
당기순이익	-		-	83,543,378,251	83,543,378,251
2013. 12. 31 (당기말)	257,241,760,854	129,035,294	251,865,653,939	837,878,775,640	1,347,115,225,727
2014. 1. 1 (당기초)	257,241,760,854	129,035,294	251,865,653,939	837,878,775,640	1,347,115,225,727
주식보상비용		24,170,303	-	-	24,170,303
본사송금				25,000,000,000	25,000,000,000
매도가능증권평가손익	-		144,509,208,303	-	144,509,208,303
만기보유증권평가손익			9,479,587,139	-	9,479,587,139
재측정요소			1,744,411,448	-	1,744,411,448
당기순이익	-		-	85,301,735,552	85,301,735,552
2014. 12. 31 (당기말)	257,241,760,854	153,205,597	385,150,863,655	898,180,511,192	1,540,726,341,298

[별첨 4]

9-5. 현금흐름표

제 18 기 : 2014년 1월 1일 부터 2014년 12월 31일 까지

제 17 기 : 2013년 4월 1일 부터 2013년 12월 31일 까지

에이아이에이인터내셔널리미티드 한국지점

(단위 : 원)

계정과목	제 18(당)기		제 17(전)기	
I. 영업활동으로 인한 현금흐름		14,180,576,197		294,270,451,181
1. 영업으로부터 창출된 현금흐름				
가. 당기순이익	85,301,735,552		83,543,378,251	
나. 손익조정사항	799,164,909,108		417,242,411,614	
다. 자산부채의 변동	(1,264,863,769,716)		(484,040,016,294)	
2. 이자의 수취	414,803,620,525		269,913,102,852	
3. 배당금의 수령	6,359,368,026		1,760,147,588	
4. 법인세의 지급	(26,585,287,298)		5,851,427,170	
II. 투자활동으로 인한 현금흐름		(35,632,999,847)		(217,054,774,798)
투자활동으로 인한 현금유입액	5,109,974,179		56,792,800,306	
예치금의 감소	72,000,000		54,798,265,706	
보증금의 감소	3,881,009,077		174,380,000	
유형자산처분	21,989,340		-	
무형자산의 처분	66,750,000		155,024,000	
임대보증금의 증가	1,068,225,762		1,665,130,600	
투자활동으로 인한 현금유출액	(40,742,974,026)		(273,847,575,104)	
예치금의 증가	- 13,827,599,896		(1,174,191,000)	
보증금의 증가	- 12,450,000		981,739,783	
유형자산 취득	(17,382,491,433)		(4,321,551,523)	
무형자산의 취득	(7,927,403,595)		(3,093,092,749)	
투자부동산의 취득	(1,593,029,102)		-264,277,000,049	
III. 재무활동으로 인한 현금흐름		-25,000,000,000		-30,000,000,000
1. 재무활동으로 인한 현금유입액	-		-	
2. 재무활동으로 인한 현금유출액	- 25,000,000,000		- 30,000,000,000	
배당금의 지급	-25000000000		-30,000,000,000	
IV. 현금의 증가 (I + II + III)	-	46,452,423,650		47,215,676,383
V. 기초의 현금		47,669,579,936		789,939,912
VI. 현금 및 현금성자산의 환율변동 효과		(91,584,649)		(336,036,359)
VII. 기말의 현금		1,125,571,637		47,669,579,936

별첨 주석은 본 재무제표의 일부입니다.

주석

제18기 2014년 12월 31일 현재

제17기 2013년 12월 31일 현재

에이아이에이인터내셔널리미티드 한국지점

1. 일반 사항

에이아이에이인터내셔널리미티드는 버뮤다법에 준거하여 설립된 보험회사로서 인보험업 및 관련사업을 주사업 목적으로 하고 있습니다.

에이아이에이인터내셔널리미티드 한국지점(이하 "지점"이라 함)은 1987년 7월에 인가를 받아 영업기금 50억원으로 1987년 10월부터 영업을 개시하였습니다. 지점은 서울특별시 중구 통일로에 소재하고 있으며, 보험업법에 의한 인보험업 등을 영위하고 있습니다. 한편, 지점은 설립후 수차례에 걸쳐 영업기금을 증액한 결과 2014년 12월 31일 현재 자본금(영업기금)은 2,572억원에 이르고 있습니다. 자본금은 전액 에이아이에이인터내셔널리미티드 본점으로부터 조달된 것입니다.

지점은 2013년 12월 31로 종료되는 회계기간부터 회계연도 종료일을 3월 31일에서 12월 31일로 변경하였습니다.

2. 중요한 회계정책

다음은 재무제표의 작성에 적용된 주요한 회계정책입니다. 이러한 정책은 별도의 언급이 없다면, 표시된 회계기간에 계속적으로 적용됩니다.

2.1 재무제표 작성기준

지점의 재무제표는 한국채택국제회계기준에 따라 작성되었습니다. 한국채택국제회계기준은 국제회계기준위원회("IASB")가 발표한 기준서와 해석서 중 대한민국이 채택한 내용을 의미합니다.

한국채택국제회계기준은 재무제표 작성시 중요한 회계추정의 사용을 허용하고 있으며, 회계정책을 적용함에 있어 경영진의 판단을 요구하고 있습니다. 보다 복잡하고 높은 수준의 판단이 요구되는 부분이나 중요한 가정 및 추정이 요구되는 부분은 주석 3에서 설명하고 있습니다.

2.1.1 회계정책의 변경과 공시

(1) 지점이 채택한 제·개정 기준서

지점은 2014년 1월 1일로 개시하는 회계기간부터 다음의 제·개정 기준서를 신규로 적용하였습니다.

- 기업회계기준해석서 제2121호 '부담금' 제정

해석서 제2121호 '부담금' 은 법규에 따라 정부에서 부과하는 부담금 부채에 적용하며, 부담금 부채는 법규에 명시된 부담금 납부를 유발하는 활동이 발생하는 시점에 인식하도록 규정하고 있습니다. 제정 해석서의 적용으로 인해 재무제표에 미치는 유의적인 영향은 없습니다.

- 기업회계기준서 제1102호 '주식기준보상' 개정

기업회계기준서 제1102호 '주식기준보상' 개정에 따라 주식기준보상 가득조건인 일종인 성과조건, 용역제공조건 등의 용어 정의가 명확해졌습니다. 동 개정내용은 2014년 7월 1일 이후 부여하는 주식기준보상거래에 적용됩니다. 개정 기준서의 적용으로 인해 재무제표에 미치는 유의적인 영향은 없습니다.

- 기업회계기준서 제1032호 '금융상품:표시' 개정

기업회계기준서 제1032호 '금융상품:표시'의 개정에 따라 상계권리가 미래사건에 좌우되지 않고 모든 상황에서 법적으로 집행 가능해야 한다는 사실과 결제 결과가 실질적으로 차액 결제와 동일한 방식으로 금액을 결제 할 수 있는 경우 차액 결제 기준을 충족할 것이라는 사실이 명확해졌습니다.

- 기업회계기준서 제 1036호 '자산손상' 개정

기업회계기준서 제1113호가 제정되면서 기존의 기업회계기준서 제1036호에 포함됐던 현금창출단위의 회수가능액에 대한 일부 공시 항목이 삭제됐습니다. 개정 기준서의 적용으로 인해 재무제표에 미치는 유의적인 영향은 없습니다.

- 기업회계기준서 제1039호 '금융상품: 인식과 측정' 개정

기업회계기준서 제1039호 '금융상품: 인식과 측정' 중 파생상품에 대한 경개(novation)와 위험회피회계에 관한 사항이 개정됐습니다. 동 개정 내용에 따르면, 위험회피수단으로 지정된 파생상품이 법률 또는 규정에 따라 중앙청산소 등으로 이관되는 경우, 위험회피회계를 지속하는 것이 허용됩니다. 개정 기준서의 적용으로 인해 재무제표에 미치는 유의적인 영향은 없습니다.

(2) 지점이 적용하지 않은 제·개정 기준서 및 해석서

지점은 제정 또는 공포됐으나 2014년 1월 1일 이후 시작하는 회계연도에 시행일이 도래하지 않았고, 조기 적용하지 않은 제·개정 기준서 및 해석서의 적용이 재무제표에 미치는 영향은 유의적이지 않을 것으로 예상하고 있습니다.

2.2 영업부문

영업부문은 최고영업의사결정자에게 보고되는 내부 보고자료와 동일한 방식으로 보고하고 있습니다. 최고영업의사결정자는 영업부문에 배부될 자원과 영업부문의 성과를 평가하는데 책임이 있으며, 전략적 의사결정을 수행하는 경영위원회를 최고이사결정자로 보고 있습니다. 지점은 기업회계기준서 제1108호 "영업부문"에 따른 공시 기준을 충족하지 않아 별도의 영업부문을 구분하여 공시하지 아니하였습니다.

2.3 외화환산

(1) 기능통화와 표시통화

지점은 재무제표에 포함되는 항목들을 영업활동이 이루어지는 주된 경제환경에서의 통화("기능통화")를 적용하여 측정하고 있습니다. 지점의 기능통화는 대한민국 원화

이며, 재무제표는 대한민국 원화로 표시되어 있습니다.

(2) 외화거래와 보고기간 말의 외화환산

외화거래는 거래일의 환율 또는 재측정되는 항목인 경우 평가일의 환율을 적용한 기능통화로 인식되고, 외화거래의 결제나 화폐성 외화 자산·부채의 환산에서 발생하는 외환차이는 당기손익으로 인식됩니다.

비화폐성 금융자산·부채로부터 발생하는 외환차이는 공정가치 변동손익의 일부로 보아 당기손익인식지분상품으로부터 발생하는 외환차이는 당기손익으로, 매도가능지분상품의 외환차이는 기타포괄손익에 포함하여 인식됩니다.

2.4 금융자산

2.4.1 분류 및 측정

지점은 금융자산을 당기손익인식금융자산, 매도가능금융자산, 대여금및수취채권, 만기보유금융자산의 범주로 구분하고 있으며 금융자산의 정형화된 매매거래는 매매일에 인식됩니다.

지점은 복합상품에 대하여 주계약으로부터 내재파생상품을 분리하여 측정할 수 없어 복합계약 전체를 당기손익인식항목으로 분류하고 있습니다. 지점이 당기손익인식금융자산으로 지정한 금융자산은 외화전환사채와 파생결합증권입니다.

금융자산의 정형화된 매매거래는 매매일에 인식됩니다. 금융자산은 최초 인식시점에 공정가치로 측정하며, 거래원가는 당기손익인식금융자산을 제외한 금융자산은 공정가치에 가산하고 당기손익인식금융자산의 경우에는 당기비용으로 처리됩니다. 최초 인식 이후 매도가능금융자산과 당기손익인식금융자산은 후속적으로 공정가치로 측정되고, 대여금및수취채권과 만기보유금융자산은 유효이자율법을 적용하여 상각후 원가로 측정됩니다.

당기손익인식금융자산의 공정가치 변동은 당기손익으로 인식되고, 매도가능금융자

산의 공정가치변동은 기타포괄손익에 계상되어 이를 처분하거나 손상을 인식하는 때 자본에서 당기손익으로 재분류됩니다.

2.4.2 손상

지점은 금융자산 또는 금융자산 집합의 손상 발생에 대한 객관적인 증거가 있는지를 매 보고기간말에 평가하고, 그 결과 손상되었다는 객관적인 증거가 있으며 손상사건이 신뢰성 있게 추정할 수 있는 금융자산의 추정 미래현금흐름에 영향을 미친 경우에는 손상차손을 인식하고 있습니다.

대여금및수취채권의 손상은 대손충당금 계정으로 차감표시되며, 그 외의 금융자산은 장부금액에서 직접 차감됩니다. 지점은 금융자산을 더 이상 회수 하지 못할 것으로 판단되는 때에 해당 금융자산을 제각하고 있습니다.

지점이 금융자산이 손상되었다는 객관적인 증거에는 금융자산의 발행자나 지급의무자의 유의적인 재무적 어려움, 이자지급이나 원금상환이 3개월 이상 연체, 재무적 어려움으로 당해 금융자산에 대한 활성시장의 소멸 등이 포함됩니다. 또한, 매도가능지분상품의 공정가치가 원가로부터 30% 이상 하락하거나 6개월 이상 지속적으로 하락하는 경우는 손상의 객관적인 증거에 해당됩니다.

2.4.3 제거

지점은 금융자산을 양도한 경우라도 채무자의 채무불이행시의 소구권 등으로 양도한 금융자산의 소유에 따른 위험과 보상의 대부분을 지점이 보유하는 경우에는 이를 제거하지 않고 그 양도자산 전체를 계속하여 인식하되, 수취한 대가를 금융부채로 인식하고 있습니다. 해당 금융부채는 재무상태표에 "차입금"으로 분류됩니다.

2.4.4 금융상품의 상계

금융자산과 부채는 인식한 자산과 부채에 대해 법적으로 집행가능한 상계권리를 현재 보유하고 있고, 순액으로 결제하거나 자산을 실현하는 동시에 부채를 결제할 의도를 가지고 있을 때 상계하여 재무상태표에 순액으로 표시합니다. 법적으로 집행가능

한 상계권리는 미래사건에 좌우되지 않으며, 정상적인 사업과정의 경우와 채무불이행의 경우 및 지급불능이나 파산의 경우에도 집행가능한 것을 의미합니다.

2.5 파생상품

파생상품은 파생상품계약 체결시점에 공정가치로 최초 인식되며 후속적으로 공정가치로 재측정됩니다. 위험회피회계의 적용요건을 충족하지 않는 파생상품의 공정가치 변동은 거래의 성격에 따라 "영업외수익(비용)" 으로 손익계산서에 인식됩니다.

2.6 유형자산

유형자산은 역사적원가에서 감가상각누계액과 손상차손누계액을 차감하여 표시됩니다. 역사적원가는 자산의 취득에 직접적으로 관련된 지출을 포함합니다.

토지를 제외한 자산은 취득원가에서 잔존가치를 제외하고, 다음의 추정 경제적 내용연수에 걸쳐 정액법으로 상각됩니다.

구 분	감가상각내용연수
건물	30년
비품	4년
임차점포시설물	4년

유형자산의 감가상각방법과 잔존가치 및 경제적 내용연수는 매 회계연도 말에 재검토되고 필요한 경우 추정의 변경으로 회계처리 됩니다.

2.7 투자부동산

임대수익이나 투자차익을 목적으로 보유하고 있는 부동산은 투자부동산으로 분류됩니다. 투자부동산은 최초 인식시점에 원가로 측정되며, 최초 인식 후에는 원가에서 감가상각누계액과 손상차손누계액을 차감한 금액으로 표시됩니다. 투자부동산 중 토지를 제외한 투자부동산은 추정 경제적 내용연수 30년 동안 정액법으로 상각됩니다.

2.8 무형자산

지점은 무형자산을 당해 자산의 제작원가 또는 구입원가에 취득부대비용을 가산한 가액을 취득원가로 산정하고 있으며, 상각누계액과 손상차손누계액을 취득원가에서 직접 차감한 가액으로 표시하고 있습니다.

(1) 소프트웨어, 개발비

지점은 무형자산에 대한 상각을 지점에서 추정한 내용연수에 따라 5년의 내용연수를 적용하여 정액법으로 상각하고 있습니다.

(2) 기타의 무형자산

지점은 골프 및 콘도회원권 등을 무형자산으로 계상하였습니다. 이러한 회원권은 이를 이용할 수 있을 것으로 기대되는 기간에 대하여 예측가능한 제한이 없으므로 내용연수가 비한정인 것으로 평가하여 상각하고 있지 않습니다.

2.9 정부보조금

정부보조금은 보조금의 수취와 정부보조금에 부가된 조건의 준수에 대한 합리적인 확신이 있을 때 공정가치로 인식됩니다. 자산관련보조금은 자산의 장부금액을 계산할 때 차감하여 표시되며, 수익관련보조금은 이연하여 정부보조금의 교부 목적과 관련된 비용에서 차감하여 표시됩니다.

2.10 보험계약의 분류

지점은 인수한 모든 계약에 대하여 부가급부금 수준을 평가하여 보험계약자로부터 유의적인 보험위험을 인수하는 경우 보험계약으로 분류하고, 유의적인 보험위험의 이전이 없는 경우 보험계약의 법률적 형식을 취하고 있더라도 투자계약으로 분류하고 있습니다.

계약의 분류에 따라 보험계약과 임의배당요소가 있는 투자계약의 경우 기업회계기준

서 제1104호 '보험계약'을 적용하며, 임의배당요소가 없는 투자계약의 경우 기업회계기준서 제1039호 '금융상품: 인식과 측정'을 적용하여 회계처리하고 있습니다.

지점은 보험계약에 내재된 보증, 풋옵션, 해약옵션 등의 내재파생상품에 대하여 내재파생상품 자체가 보험계약이 아니며, 보험계약자에게 고정급부금 조건으로 보험계약을 해약할 수 있는 옵션이 주어져 있지 않은 경우 기업회계기준서 제1039호 '금융상품: 인식과 측정'을 적용하여 회계처리하고 있습니다. 보고기간말 현재 지점이 보유하고 있는 계약에 내재된 파생상품요소 중 분리요건을 만족하는 내재파생상품은 존재하지 않습니다.

2.11 신계약비

지점은 보험업회계처리준칙 제31조와 동 부칙 제3조에 따라 장기보험계약으로 인하여 발생한 신계약비를 당해 보험계약의 유지기간에 걸쳐 균등하게 상각하여 비용으로 처리하고 있습니다. 다만, 표준해약공제액을 초과하는 금액과 신계약비를 조기에 회수할 목적으로 부가보험료의 비율이 보험기간의 초기에 높게 책정되어 있는 경우의 신계약비는 당해연도에 비용으로 처리하고 있습니다.

신계약비의 상각은 계약의 유지기간이 7년을 초과하는 경우에는 상각기간을 7년으로 하여 상각하고 있으며, 해약일(해약이전에 보험계약이 실효된 경우에는 실효일 포함)에 미상각잔액이 있는 경우에는 해약일이 속하는 회계연도에 전액 상각하고 있습니다.

2.12 보험계약부채

(1) 준비금

지점은 보험업회계처리준칙, 보험업법 및 관계규정에 의거 보험계약의 종류에 따라 책임준비금을 설정하고 있는 바, 동 준비금의 금액은 금융위원회가 인가한 보험약관과 보험료 및 책임준비금 산출방법서에 따라 산출되며 그 주요내용은 다음과 같습니다.

- 보험료적립금 - 보고기간종료일 이전에 체결된 장기보험계약으로 인하여, 보고기간종료일 후에 보험계약자에게 지불하여야 할 보험금의 현재가치에서 보고기간종료일 후에 회수될 순보험료의 현재가치를 차감한 금액을 말한다.

- 미경과보험료적립금 - 회계연도말 이전에 회수기일이 도래한 보험료 중 차기 이후의 기간에 해당하는 보험료를 말한다.

- 보증준비금 - 지점은 변액보험 상품의 특성에 따라 예상손실액을 추정하고, 각 보증 항목별로 보증준비금을 적립한다.

- 지급준비금 - 보고기간종료일 이전에 보험사고가 발생하였으나 보험금액이 확정되지 않은 경우 추정금액을 말한다. 지급준비금을 추정함에 있어 소송이나 중재 등 보험사고 해결과정에서 발생하는 비용 등을 가산한다.

한편, 지점은 보험업감독업무 시행세칙 제4-3조의 2에 의하여 미보고발생손해액(IBNR)의 보험금 추정액은 지점의 경험실적을 고려한 합리적인 통계방법인 진전추이방식(CLM)을 적용하여 미보고발생손해액으로 지급준비금에 계상한다.

- 계약자배당준비금 - 법령이나 약관 등에 의하여 계약자배당(이차배당, 장기유지특별배당, 위험율차배당 등)에 충당할 목적으로 적립하는 금액을 말한다.

- 계약자이익배당준비금 - 장래에 계약자배당에 충당하거나 계약자이익배당준비금 이외의 책임준비금을 추가적으로 적립할 목적으로 법령이나 약관에 의해 영업성과에 따라 총액으로 적립하는 금액을 말한다.

- 배당보험손실보전준비금 - 매 결산기 이후 배당보험이익 계약자지분의 100분의 30이내에서 적립할 수 있으며, 적립한 회계연도 종료일로부터 5년내의 회계연도에 한하여 배당보험계약의 손실을 보전하고, 보전후 잔액은 개별 계약자에 대한 계약자배당재원으로 사용가능한 금액을 말한다.

(2) 보험부채 적정성 평가

지점은 보험계약 및 임의배당요소가 있는 투자계약의 미래현금흐름에 대한 현행추정치를 이용하여, 지점이 인식한 보험계약부채 및 임의배당요소가 있는 투자계약부채가 적정한 지 평가하고 있으며, 평가 결과 보험계약부채 및 임의배당요소가 있는 투자계약부채의 장부금액(신계약비 등 관련 자산을 차감한 금액)이 추정된 미래현금흐름의 관점에서 부적정하다고 판단되면 부족액을 모두 당기손익으로 처리(보험료적립금으로 계상)하고 있습니다. 지점은 기업회계기준서 제1104호가 요구하는 아래와 같은 최소한의 요구사항을 충족하는 부채적정성평가를 적용하고 있으며, 그 내용은 다음과 같습니다.

- 부채적정성평가의 수행시, 내재된 옵션과 보증에서 발생하는 현금흐름뿐만 아니라 모든 계약상 현금흐름, 보험금처리원가와 같은 관련 현금흐름을 고려한다.
- 평가 결과 장부상의 부채가 부적정하다고 판단되면 부족액을 모두 당기손익으로 인식한다.

2.13 특별계정

지점은 보험업법 및 보험감독규정이 정하는 바에 따라 변액보험계약에 대하여 일반계정과 분리하여 독립된 계정으로 회계처리하고 있으며, 관련금액을 특별계정자산 및 특별계정부채로 각각 계상하고 있습니다.

특별계정자산은 개별 특별계정별로 평가하며, 동 규정을 적용함에 있어 변액보험계약에 대해서 설정된 유가증권의 경우 자본시장과금융투자업에관한법률에 의한 방법으로 계상하고 이외의 자산은 일반계정의 방법을 준용하고 있습니다. 또한, 계약자적립금은 재정경제부장관 및 금융감독위원장이 인가한 보험료 및 책임준비금 산출방법서에 따라 산출되었습니다. 변액유니버설보험계약의 수익과 비용은 일반계정 손익계산서에 표시하지 않습니다.

2.14 비금융자산의 손상

비한정내용연수를 가진 무형자산은 상각하지 않고 매년 손상검사를 실시하고 있으며

, 상각하는 자산의 경우는 매 보고기간말에 장부금액이 회수가능하지 않을 수도 있음을 나타내는 환경의 변화나 사건이 있다면 손상검사를 수행하고 있습니다. 손상차손은 회수가능액을 초과하는 장부금액만큼 인식하고 있습니다. 회수가능액은 순공정가치와 사용가치 중 큰 금액으로 결정하고 있습니다. 손상을 측정하기 위한 목적으로 자산은 별도로 식별가능한 현금흐름을 창출하는 가장 하위 수준의 집단(현금창출단위)으로 분류하고 있습니다. 손상차손을 인식한 비금융자산은 매 보고기간말에 손상차손의 환입가능성을 검토하고 있습니다.

2.15 금융부채

(1) 분류 및 측정

당기손익인식금융부채는 단기매매목적의 금융상품입니다. 주로 단기간 내에 재매입할 목적으로 부담하는 금융부채는 당기손익인식금융부채로 분류됩니다. 또한, 위험회피회계의 대상이 아닌 파생상품이나 내재파생상품을 포함한 금융상품도 당기손익인식금융부채로 분류합니다.

당기손익인식금융부채, 금융보증계약, 금융자산의 양도가 제거조건을 충족하지 못하는 경우에 발생하는 금융부채를 제외한 모든 비파생금융부채를 상각후원가로 측정하는 금융부채로 분류되고 있으며, 재무상태표 상 "기타금융부채"로 표시됩니다. 상각후원가로 측정하는 금융부채는 보고기간말 현재 12개월 이내에 만기가 도래하는 부채는 유동부채로, 이외의 부채는 비유동부채로 분류됩니다.

(2) 제거

금융부채는 계약상 의무가 이행, 취소 또는 만료되어 소멸되거나 기존 금융부채의 조건이 실질적으로 변경된 경우에 재무상태표에서 제거됩니다.

2.16 충당부채

과거사건의 결과로 현재의 법적의무나 의제의무가 존재하고, 그 의무를 이행하기 위한 자원의 유출가능성이 높으며, 당해 금액의 신뢰성 있는 추정이 가능한 경우 지점

은 충당부채를 인식하고 있습니다. 미래영업손실에 대하여는 충당부채를 인식하지 않습니다.

충당부채는 의무를 이행하기 위하여 예상되는 지출액의 현재가치로 측정하며, 현재가치 평가에 사용하는 할인율은 그 부채의 고유한 위험과 화폐의 시간가치에 대한 현행 시장의 평가를 반영한 세전 이자율입니다.

2.17 당기법인세 및 이연법인세

법인세비용은 당기법인세와 이연법인세로 구성됩니다. 법인세는 기타포괄손익이나 자본에 직접 인식된 항목과 관련된 금액은 해당 항목에서 직접 인식하며, 이를 제외하고는 당기손익으로 인식됩니다. 법인세비용은 보고기간말 현재 제정되었거나 실질적으로 제정된 세법에 기초하여 측정됩니다.

이연법인세는 자산과 부채의 장부금액과 세무기준액의 차이로 정의되는 일시적 차이에 대하여 장부금액을 회수하거나 결제할 때의 예상 법인세효과로 인식됩니다. 다만, 사업결합 이외의 거래에서 자산·부채를 최초로 인식할 때 발생하는 이연법인세자산과 부채는 그 거래가 회계이익이나 과세소득에 영향을 미치지 않는다면 인식되지 않습니다.

이연법인세자산은 차감할 일시적차이가 사용될 수 있는 미래 과세소득의 발생가능성이 높은 경우에 인식됩니다.

이연법인세자산과 부채는 당기법인세자산과 당기법인세부채를 상계할 수 있는 법적으로 집행가능한 권리를 지점이 보유하고, 이연법인세자산과 부채가 동일한 과세당국에 의해서 부과되는 법인세와 관련이 있으면서 순액으로 결제할 의도가 있는 경우에 상계됩니다.

2.18 종업원급여

(1) 순확정급여부채

지점은 확정급여제도를 운영하고 있습니다.

일반적으로 확정급여제도는 연령, 근속연수나 급여수준 등의 요소에 의하여 종업원이 퇴직할 때 지급받을 퇴직연금급여의 금액이 확정됩니다. 확정급여제도와 관련하여 재무상태표에 계상된 부채는 보고기간말 현재 확정급여채무의 현재가치에서 사외적립자산의 공정가치를 차감한 금액입니다. 확정급여채무는 매년 독립된 보험계리인에 의해 예측단위적립방식에 따라 산정되며, 확정급여채무의 현재가치는 그 지급시점과 만기가 유사한 우량회사채의 이자율로 기대미래현금유출액을 할인하여 산정됩니다. 한편, 순확정급여부채와 관련한 재측정요소는 기타포괄손익으로 인식됩니다.

제도개정, 축소 또는 정산이 발생하는 경우에는 과거근무원가 또는 정산으로 인한 손익은 당기손익으로 인식됩니다.

(2) 주식기준보상

AIA Group Limited는 종업원으로부터 용역을 제공받은 대가로, 지분상품(주식선택권)을 부여하는 여러 종류의 주식결제형 주식기준보상제도를 운영하고 있습니다. 주식선택권을 부여한 대가로 받는 종업원의 근무용역에 대한 공정가치는 보상원가로 인식하고 있습니다. 보상원가는 시장성과조건과 비가득조건을 고려하여 부여한 지분상품의 공정가치에 기초하여 결정됩니다.

비시장성과조건은 가득될 것으로 기대되는 지분상품의 수량에 대한 가정에 포함되어 있습니다. 총보상원가는 특정 가득조건이 모두 만족될 가득기간동안 인식합니다. 매 보고기간말에 비시장성과조건을 고려하여 가득될 것으로 예상될 지분상품의 수량을 측정하며, 당초 추정치로부터의 변동액은 당기손익과 자본으로 인식합니다.

지배회사가 지점의 종업원에게 기업의 지분상품을 주식선택권으로 부여하는 경우 보상원가는 주식결제형 주식기준보상제도에 따라 측정하여 보상원가를 인식하고 동일

한 금액에 대하여 지배회사에서 자본을 불입받은 것으로 보아 자본계정으로 인식합니다.

2.19 수익인식

(1) 보험료수익

지점은 보험계약에 따른 납입방법별로 보험료 회수기일이 도래되어 납입된 보험료를 수익으로 인식하되, 보고기간종료일 현재 납입은 되었으나 회수기일이 차기 회계연도 이후인 보험료는 선수보험료로 계상하고 있습니다. 다만, 보험료의 연체 등의 사유로 보험료의 납입이 유예되거나 보험계약이 실효된 경우와 보험료의 납입이 면제되는 경우에는 회수기일이 도래하더라도 수익으로 인식하지 않고 있습니다.

(2) 이자수익

이자수익은 시간의 경과에 따라 유효이자율법에 의하여 인식됩니다. 채권 손상이 발생하는 경우 채권금액의 장부금액은 회수가능액까지 감액되며, 시간의 경과에 따라 증가하는 부분은 이자수익으로 인식됩니다. 한편, 손상채권에 대한 이자수익은 최초 유효이자율에 의하여 인식됩니다.

(3) 배당수익

배당수익은 배당금을 받을 권리가 확정되는 시점에 인식됩니다.

2.20 리스

리스는 리스제공자가 자산의 사용권을 일정기간 동안 리스이용자에게 이전하고 리스이용자는 그 대가로 사용료를 리스제공자에게 지급하는 계약입니다. 리스자산의 소유에 따른 위험과 보상의 대부분이 지점에게 이전되지 않은 리스는 운용리스로 분류되고, 리스지급액은 리스기간 동안 정액기준으로 비용인식됩니다.

리스약정일에 리스자산의 소유에 따른 위험과 보상의 대부분을 이전하는 리스는 금

용리스로 분류되고, 금융리스 이외의 모든 리스는 운용리스로 분류됩니다. 운용리스로부터 발생하는 리스료수익은 리스기간에 걸쳐 정액기준으로 인식되고, 운용리스의 협상 및 계약단계에서 발생한 리스개설직접원가는 리스자산의 장부금액에 가산한 후 리스료수익에 대응하여 리스기간 동안 비용으로 인식됩니다.

2.21 재보험자산

지점은 출재한 보험계약에 대해 재보험사로부터 회수가능금액을 기타자산의 재보험자산의 과목으로 표시하고 있습니다. 지점은 재보험자산의 손상 발생에 대한 객관적인 증거가 있는지를 매 보고기간말에 평가하고 있습니다. 최초 인식 이후에 발생한 사건의 결과로 계약조건상의 모든 금액을 수령할 수 없을 것이라는 객관적인 증거가 있고, 재보험사로부터 수취할 금액에 대하여 당해 사건이 신뢰성 있게 측정 가능한 영향을 미치는 경우 재보험자산이 손상되었다고 판단합니다. 재보험자산이 손상되면 당해 자산의 장부금액을 감소시키고 손상차손을 당기손익으로 인식하고 있습니다.

2.22 재무제표 승인

지점의 재무제표는 2015년 2월 28일 금융감독원에 제출되었으며, 추후 다른 수정공시요구가 없는 한 재무제표 제출일을 재무제표가 확정된 날로 간주합니다.

3. 중요한 회계추정 및 가정

지점은 미래에 대하여 추정 및 가정을 하고 있습니다. 추정 및 가정은 지속적으로 평가되며, 과거 경험과 현재의 상황에서 합리적으로 예측가능한 미래의 사건을 고려하여 이루어집니다. 이러한 회계추정은 실제 결과와 다를 수도 있습니다. 다음 회계연도에 자산 및 부채 장부금액에 조정을 미칠 수 있는 유의적 위험에 대한 추정 및 가정은 다음과 같습니다.

(1) 법인세

지점은 보고기간말 현재까지의 영업활동의 결과로 미래에 부담할 것으로 예상되는 법인세효과를 최선의 추정과정을 거쳐 당기법인세 및 이연법인세로 인식하였습니다.

하지만 실제 미래 최종 법인세부담은 인식한 관련 자산·부채와 일치하지 않을 수 있으며, 이러한 차이는 최종 세효과가 확정된 시점의 당기법인세 및 이연법인세 자산·부채에 영향을 줄 수 있습니다(주석26 참조).

(2) 금융상품의 공정가치

활성시장에서 거래되지 않는 금융상품의 공정가치는 원칙적으로 평가기법을 사용하여 결정됩니다. 지점은 보고기간말 현재 중요한 시장상황에 기초하여 다양한 평가기법의 선택 및 가정에 대한 판단을 하고 있습니다(주석5 참조).

(3) 순확정급여부채

순확정급여부채의 현재가치는 보험수리적방식에 의해 결정되는 다양한 요소들 특히 할인율의 변동에 영향을 받습니다(주석25 참조).

4. 재무위험관리

4.1 위험관리체계

4.1.1 위험관리정책, 전략 및 절차 등 체제 전반에 관한 사항

(1) 정책

기업가치를 극대화하고 당 지점 보험계약자를 보호하기 위해 경영전반에 내재되어 있는 다양한 위험을 효율적으로 측정, 통제, 관리할 수 있는 리스크관리 체계를 구축하고 있습니다.

(2) 전략

리스크관리는 과도한 리스크 노출의 방지를 위한 리스크 허용한도 설정, 특정 부문에의 리스크 집중을 방지하기 위한 리스크 분산 및 리스크와 수익의 균형을 고려하여 전사적 독립적으로 이루어지고 있습니다.

(3) 절차

- 리스크 인식 : 경영활동상 일어나는 각종 리스크에 대해 보험, 금리, 신용, 시장, 유동성, 운영리스크의 각 항목으로 분류
- 리스크 측정/평가 : 리스크 평가 대상의 양적 측정 및 발생 가능성, 연속성, 통제 의 효율성 등을 종합적으로 측정/평가
- 리스크 통제 : 리스크 한도를 고려해 리스크 유지 혹은 감소를 위한 결정을 하며, 리스크 감소 결정시 이를 위한 최선의 리스크 헷징 전략을 수립.
- 리스크 모니터링 : 각각의 리스크 영역에 대해 리스크 요인을 설정하여 일별, 월별, 분기별로 상시 모니터링을 실시하고 있으며, 새로운 리스크 및 잠재 리스크 발견 시 즉시 경영진에게 보고.

4.1.2 리스크관리위원회 및 위험관리조직의 구조와 기능

(1) 리스크관리위원회

- 경영상 발생할 수 있는 위험을 효율적으로 관리, 감독하고 적시에 적정수준을 넘어서는 위험에 대해 효율적인 의사결정을 하기 위한 협의체로서 리스크관리위원회를 운영하고 있습니다.
- 구성: 대표이사, 영업담당 임원, 마케팅담당 임원, 재무담당 임원, 운영 및 시스템 담당 임원, Comptroller, 상품담당 계리임원, 법무담당 임원, 자산운용담당 임원, 준법감시인, 리스크담당 임원 등 총 11명의 위원 및 감독관 자격의 내부감사인과 그룹 리스크담당 임원 2명으로 구성되어 있습니다.
- 활동: 3개월마다 개최되며, 리스크 관리 규정 제정 및 개정, 개별 리스크별 한도관리 및 각 리스크에 대한 대책 수립, 자산/부채 포트폴리오 전략 수립 등을 논의
- 소위원회: 3개월마다 개최되며, 각각의 리스크 영역별 리스크관리를 위한 의사결

정 위원회

- a. 상품 리스크관리 위원회: 상품 pricing부터 사후관리까지의 전 과정에 걸쳐 발생하는 리스크 관리
- b. 자산/부채 리스크관리 위원회: 자산과 부채의 불일치에서 발생하는 제반 리스크 관리
- c. 운영 리스크관리 위원회: 전반적인 프로세스 및 시스템 등 비재무리스크 관리

(2) 위험관리조직

- 리스크관리 전담조직인 ERM(Enterprise Risk Management)는 재무위험관리팀, 운영위험관리팀 및 내부통제팀으로 구성되며, 전사 리스크관리 전략수립, 리스크관리 한도설정, 상시 모니터링을 통해 리스크관리위원회 보좌 및 전사 리스크관리 시스템을 운영하고 있습니다.

4.1.3 위험관리체계구축을 위한 활동

(1) 리스크관리 상시 모니터링 시스템

- 지점은 일별, 주별, 월별, 분기별 보고서를 통해 상시 모니터링 시스템을 운영하고 있으며, 리스크 영역별로 리스크요인별 한도설정을 통해 효과적이고, 효율적인 보고 시스템을 구축하고 있습니다.

(2) 리스크관리 시스템 구축

- 비재무리스크의 경우, OpenPage라는 시스템을 활용하여 체계적으로 관리하고 있으며, 재무리스크의 경우 정교하고 신속한 리스크 모니터링 및 분석을 가능케 하는 ALM(자산부채종합관리) 시스템을 사용하고 있습니다. 또한 통합리스크 관리를 위한 Economic Capital 시스템을 본사와 함께 구축하였으며 현재 시험 테스트 중에 있습니다.

4.2 금융위험의 관리

보험사업을 진행하면서, 지점은 여러종류의 위험에 노출되게 됩니다. 지점은 위험을 각각의 성격에 맞게 분류하여 체계적인 리스크관리 철학을 통해 관리하고 통제하고 있습니다.

4.2.1 신용위험

(1) 신용위험의 개요

신용리스크는 채무자의 부도, 거래상대방의 계약불이행 등으로 발생할 수 있는 손실 중 예상손실을 초과하는 위험액으로써, 신용위험에 노출되어 있는 자산은 거래상대방의 채무불이행 등에 의해 가치 또는 손익이 변화하는 예금, 채무증권, 대여금 및 수취채권, 보험미수금, 대출채권 및 기타자산 등을 포함합니다.

(2) 신용위험의 관리

지점의 자산 포트폴리오 특성상, 신용리스크 관리는 유가증권이 중점적 대상이 되고 있으며, 월별 보고서를 통해 관련 법규상 한도 및 내부 운용지침에 따른 신용등급별, 발행자별, 산업별 집중도 등을 모니터링 하고 있습니다.

(3) 신용위험의 최대노출정도

신용위험의 최대노출금액은 지점이 보유한 예금, 채무증권, 대여금 및 수취채권, 보험미수금, 대출채권 및 기타자산의 장부금액과 동일합니다.

(4) 대출채권 및 기타수취채권의 신용건전성

1) 연체 및 손상되지 않은 대출채권 및 기타수취채권의 신용건전성 정보는 다음과 같습니다.

지점은 외부 신용등급을 얻을 수 있는 경우 외부신용등급 또는 거래상대방의 부도율

에 대한 역사적 정보를 참조하여 연체 및 손상되지 않은 금융자산의 신용 건전성을 측정하였습니다.

(단위: 백만원)

당기말	무위험	AAA	AA+ ~ AA-	A+ ~ BBB-	BB+ 이하	기타(*)	합계
보험약관대출금	-	-	-	-	-	412,484	412,484
신용대출금	-	-	-	-	-	945	945
지급보증대출금	-	5,968	-	-	-	-	5,968
기타대출금	-	70,249	-	-	-	-	70,249
재보험미수금	-	-	16,395	13,548	-	-	29,943
기타보험미수금	-	-	-	-	-	27,785	27,785
미수금	-	-	-	-	-	6,296	6,296
미수수익	37,019	18,521	7,248	13,664	786	6	77,244
보증금	-	-	-	-	-	58,220	58,220
합계	37,019	94,738	23,643	27,212	786	505,736	689,134

(단위: 백만원)

전기말	무위험	AAA	AA+ ~ AA-	A+ ~ BBB-	BB+ 이하	기타(*)	합계
보험약관대출금	-	-	-	-	-	401,414	401,414
신용대출금	-	-	-	-	-	815	815
지급보증대출금	-	6,470	-	-	-	-	6,470
기타대출금	-	27,472	-	-	-	-	27,472
재보험미수금	-	14,405	7,134	-	-	-	21,539
기타보험미수금	-	-	-	-	-	27,005	27,005
미수금	-	-	-	-	-	3,143	3,143
미수수익	5,857	8,654	1,732	182,522	2,968	-	201,733
보증금	-	-	-	-	-	57,904	57,904
합계	5,857	57,001	8,866	182,522	2,968	490,281	747,495

(*) 기타는 외부신용위험에 대한 정보가 제공되지 않는 자산입니다.

2) 보고기간종료일 현재 연체되었으나 손상되지 않은 대출채권 및 기타수취채권의 연령분석은 다음과 같습니다.

(단위: 백만원)

당기말	보험약관대출금	미수금	합계
연체 구성			
- 1개월미만	-	-	-
- 1개월이상~3개월미만	1	1,057	1,058
- 3개월이상~1년미만	1	1,020	1,021

당기말	보험약관대출금	미수금	합계
- 1년이상	95	289	384
합계	97	2,366	2,463

(단위: 백만원)

전기말	보험약관대출금	미수금	합계
연체 구성			
- 1개월미만	-	-	-
- 1개월이상~3개월미만	1	1,810	1,811
- 3개월이상~1년미만	3	493	496
- 1년이상	47	437	484
합계	51	2,740	2,791

3) 보고기간말 현재 손상된 대출채권 및 기타수취채권은 다음과 같습니다.

(단위: 백만원)

당기말	대출채권	대손충당금	설정률
보험약관대출금	1	1	100.00%
미수금	13,064	11,791	90.26%
미수수익	8	8	100.00%
합계	13,073	11,800	

(단위: 백만원)

전기말	대출채권	대손충당금	설정률
보험약관대출금	1	1	100.00%
미수금	8,006	7,263	90.72%
미수수익	21	21	100.00%
합계	8,028	7,285	

(5) 채무증권의 신용건전성

1) 보고기간종료일 현재 연체되지도 않고 손상되지 않은 채무증권의 신용건전성 정보는 다음과 같습니다.

(단위: 백만원)

당기말	무위험	AAA to AA- (AAA to A-)	A+ to BBB- (BBB+ to BB-)	BB+이하 (B+ 이하)	합계
당기손익인식금융자산	-	21,172	24,671	42,308	88,151
매도가능금융자산	600,000	3,283,094	1,039,100	-	4,922,194
만기보유금융자산	2,683,710	2,009,848	-	-	4,693,558
합계	3,283,710	5,314,114	1,063,771	42,308	9,703,903

(단위: 백만원)

전기말	무위험	AAA to AA- (AAA to A-)	A+ to BBB- (BBB+ to BB-)	BB+이하 (B+ 이하)	합계
당기손익인식금융자산	-	-	24,337	47,979	72,316
매도가능금융자산	168,410	350,589	3,375,739	2,369	3,897,107
만기보유금융자산	225,599	-	4,289,505	-	4,515,104
합계	394,009	350,589	7,689,581	50,348	8,484,527

2) 당기말 및 전기말 현재 연체되었으나 손상되지 않거나, 손상된 채무증권은 없습니다.

(6) 파생상품의 신용건전성

보고기간종료일 현재 연체되지도 않고 손상되지 않은 파생상품의 신용건전성 정보는 다음과 같습니다.

(단위: 백만원)

당기말	AAA	AA+ ~AA-	합계
지수옵션	-	419	419
통화옵션	-	44	44
통화스왑	3	2,675	2,678
합계	3	3,138	3,141

(7) 대출채권의 신용위험 집중도분석

보고기간종료일 현재 대출채권 신용위험의 주요 산업별 집중도는 다음과 같습니다.

(단위: 백만원)

당기말	금융 및 보험업	가계대출	합계
보험약관대출금	-	412,582	412,582
신용대출금	-	945	945
지급보증대출금	-	5,968	5,968
기타대출금	70,249	-	70,249
합계	70,249	419,495	489,744

(단위: 백만원)

전기말	금융 및 보험업	가계대출	합계
보험약관대출금	-	401,466	401,466
신용대출금	-	815	815
지급보증대출금	-	6,470	6,470
기타대출금	27,472	-	27,472
합계	27,472	408,751	436,223

(8) 담보 및 기타신용보강의 내용 및 그 재무적 영향

보고기간종료일 현재 금융자산에 설정되어 있는 담보물이나 기타신용보강의 내용 및 그 재무적 영향은 다음과 같습니다.

(단위: 백만원)

구분	당기말			전기말		
	총위험 노출액	신용보강 수단	신용보강후 위험노출액	총위험 노출액	신용보강 수단	신용보강후 위험노출액
보험약관대출금	412,582	940,686	-	401,466	1,022,713	-
재보험미수금(*1)	29,943	26,039	3,904	21,539	18,700	2,839
미수금(*2)	21,726	1,464	20,262	8,917	1,035	7,882
합계	464,251	968,189	24,166	431,922	1,042,448	10,721

(*1) 재보험미수금은 신용등급 A+이상인 재보험사와 재보험약정을 맺고 있습니다.

(*2) 미수금 신용보강 후 위험노출액에 대해서는 연체기간 3개월 이상 건에 대해 전액 충당금을 설정하고 있습니다.

4.2.2 시장위험

(1) 이자율위험

미래 시장금리 변동 및 자산과 부채의 만기구조 차이로 인해 발생하는 경제적 손실위험으로, 금리변동이 자산 및 부채의 미래 현금흐름의 현재가치 변화를 통하여 보험회사의 순자산가치에 미치는 영향을 의미합니다. 지점은 자산과 부채의 금리 및 만기구조를 정기적으로 분석, 관리하여 효율적인 ALM 전략에 따른 자산배분 및 조정을 통해 금리리스크를 관리하고 있습니다.

(2) 환율위험

환율위험은 외화표시 자산은 해당통화의 부채흐름에 따라 투자를 하고 있는데, 이는 통화별 자산/부채 불일치를 피하기 위한 것입니다. 지점은 현재 USD 및 AUD 통화의 연금상품을 판매하고 있어, 해당통화의 자산 및 부채를 보유하고 있으며, 법령에서 규정하고 있는 외국환포지션 분석을 통해 월별로 관리하고 있습니다.

(3) 주식가격 위험

주식가격 위험에 노출되어 있는 KOSPI와 KOSDAQ에 상장되어 있는 주식이 관리대상이 되며, Value-at-Risk 분석을 통한 위험액 분석 및 Stop-Loss Guideline에 의거한 수익률 추이 분석을 통해 주식가격위험을 관리하고 있습니다.

(4) 민감도분석

보고기간말 현재 노출된 환율, 금리, 주가를 기준으로 민감도 분석을 실시한 결과는 다음과 같습니다.

(단위: 백만원)

구분		당기말		전기말	
		세전손익에 미치는 영향	자본에 미치는 영향	세전손익에 미치는 영향	자본에 미치는 영향
이자율	Yield curve +50 basis point 이동	(856)	(138,996)	(150)	(99,902)
	Yield curve -50 basis point 이동	856	138,996	150	99,902
환율	USD 5% 상승	4,614	-	201	-
	AUD 5% 상승	681	-	1,137	-
	USD 5% 하락	(4,614)	-	(201)	-
	AUD 5% 하락	(681)	-	(1,137)	-
주가	KOSPI지수 10% 상승	37,145	-	27,250	-
	KOSPI지수 10% 하락	(37,145)	-	(27,250)	-

4.2.3 유동성 위험

유동성위험은 자산과 부채의 만기구조 불일치나 급격한 현금흐름의 변동으로 유동성 자금의 과부족이 발생하여 예상치 못한 손실이 발생할 위험을 의미합니다. 지점은 유동성 비율 및 유동성 갭을 통해 유동성에 대한 관리를 하고 있습니다.

(1) 유동성 비율이란 만기 3개월 미만 유동성 자산 대비 직전 3개월 지급보험금의 비율로 유동자산 보유규모의 적정성을 평가하는 지표이며, 내부적으로는 주 단위로 유동성 모니터링 보고서를 통해 단기 자금의 유동성을 관리하고 있습니다.

(2) 유동성 갭이란 3개월, 6개월 등의 구간 내에서 발생하는 자산과 부채의 현금흐름의 차이로, 급격한 현금흐름 변동시에도 유동성 자금이 부족하지 않도록 관리하고 있습니다.

(3) 유동성 위험 분석

보고기간종료일 현재 지점의 유동성 위험 분석내역은 다음과 같습니다.

(단위: 백만원)

당기말	1년 이내	1년 초과 5년 이내	5년 초과 10년 이내	10년 초과	합계
금융자산					
현금및현금성자산	1,126	-	-	-	1,126
예치금(*)	67,578	-	-	-	67,578
당기손익지정 금융자산 (채무증권)	-	79,636	23,083	-	102,719
매도가능금융자산 (채무증권)	336,030	1,353,557	1,920,183	905,318	4,515,088
만기보유금융자산	169,500	128,939	298,600	4,595,150	5,192,189
파생금융상품자산(*)	2,012	935	194	-	3,141
대출채권 및 기타수취채권					
- 보험약관대출금	268	2,442	5,020	404,852	412,582
- 신용대출금	617	328	-	-	945
- 지급보증대출금	1,365	3,433	1,171	-	5,969
- 기타대출금	70,249	-	-	-	70,249
- 재보험미수금	29,943	-	-	-	29,943
- 보험미수금	27,785	-	-	-	27,785
- 미수금	62	20,601	1,027	36	21,726
- 보증금	48,823	9,397	-	-	58,220
- 미수수익	77,252	-	-	-	77,252
금융자산 합계	832,610	1,599,268	2,249,278	5,905,356	10,586,512
보험계약부채(*)	110,309	112,974	300,162	9,174,640	9,698,085
금융부채					
파생금융상품부채(*)	-	468	23,159	-	23,627
보험미지급금	45,377	-	-	-	45,377
미지급금	2,320	-	1,707	-	4,027
미지급비용	62,275	-	-	-	62,275
선수수익	245	-	-	-	245
금융부채 합계	110,217	468	24,866	-	135,551

(단위: 백만원)

전기말	1년 이내	1년 초과 5년 이내	5년 초과 10년 이내	10년 초과	합계
금융자산					
현금및현금성자산	47,670	-	-	-	47,670
예치금(*)	53,823	-	-	-	53,823
당기손익지정 금융자산 (채무증권)	-	86,817	4,221	-	91,038

전기말	1년 이내	1년 초과 5년 이내	5년 초과 10년 이내	10년 초과	합계
매도가능금융자산 (채무증권)	158,681	1,198,920	1,798,944	612,040	3,768,585
만기보유금융자산	473,500	316,439	279,600	3,470,600	4,540,139
파생금융상품자산(*)	1,716	3,624	236	-	5,576
대출채권 및 기타수취채권					
- 보험약관대출금	322	1,550	4,553	395,041	401,466
- 신용대출금	597	235	-	-	832
- 지급보증대출금	1,527	3,853	1,486	-	6,866
- 기타대출금	27,472	-	-	-	27,472
- 재보험미수금	21,539	-	-	-	21,539
- 보험미수금	27,005	-	-	-	27,005
- 미수금	613	12,531	709	36	13,889
- 보증금	12,933	49,201	-	-	62,134
- 미수수익	201,711	-	-	-	201,711
금융자산 합계	1,029,109	1,673,170	2,089,749	4,477,717	9,269,745
보험계약부채(*)	102,621	91,808	226,152	8,228,672	8,649,253
금융부채					
파생금융상품부채(*)	-	-	188	-	188
보험미지급금	35,096	-	-	-	35,096
미지급금	48,590	-	1,598	-	50,188
미지급비용	74,114	-	-	-	74,114
선수수익	15	-	-	-	15
금융부채 합계	157,815	-	1,786	-	159,601

(*) 해당 금융자산 및 보험계약부채의 현금흐름은 이자, 배당금 수취 및 할인되지 않은 현금흐름이 고려되지 않은 재무제표상 금액입니다.

4.3 자본위험관리

지점은 각종 거래에서 발생하는 보험위험, 금리위험, 시장위험, 신용위험 및 운영위험 등 주요위험을 종류별로 측정, 관리하기 위해 2009년 4월부터 RBC비율을 산출하고 있습니다.

RBC비율은 보험회사 위험기준 자기자본의 건전성을 나타내는 지표로써, 기존 지급여력비율에 비해 보험회사에 내재된 다양한 리스크를 효과적으로 반영할 수 있도록 리스크 구분을 세분화하여 정교한 측정방법을 사용하고 있습니다.

감독기관에서는 RBC(지급여력) 비율을 일정수준이상 유지할 것을 의무화하고 있으며, 미달하는 경우에는 적기시정조치를 통해 재무건정성을 유지할 수 있도록 하고 있습니다.

지점은 감독기관에서 규정한 RBC(지급여력) 비율을 준수하고 있습니다.

4.4 보험위험

지점은 보험위험을 Product design risk, Pricing and Underwriting risk, Claims risk, Lapse risk, 그리고 Concentration of insurance risk 등 여러 risk의 결합으로 인식하고 있습니다.

(1) Product design risk

Product design risk는 상품의 Design 및 Pricing과정에서 발생할 수 있는 잠재적인 결합입니다. 지점의 상품출시전 계리, 언더라이팅 부서의 검토 및 승인 후, 상품 리스크관리 위원회에서 안전으로 다뤄지게 됩니다.

(2) Pricing and underwriting risk

Pricing risk는 보험상품의 가격 산정 시 사용되는 가정들의 예상치 못한 변동으로 인하여 상품수익 또는 현금흐름의 변동을 야기시키는 위험을 뜻하며, Underwriting risk는 보험청약을 승낙 또는 거절하고 위험별로 구분하는 과정에서 오류를 범함으로써 발생하는 위험을 지칭합니다. 지점의 내부에서 규정하고 있는 지침에 따라 해당 Risk를 관리하고 있습니다.

(3) Claims risk

Claims risk는 Pricing 및 Underwriting 단계에서 예상했던 Claims의 정도를 예상치 못하게 초과하는 것을 뜻합니다. 예를 들어, 유행성 질병의 확산으로 인해 전체적으로 Claims의 빈도가 예상보다 증가하고 앞선 기간에서 발생할 때, Claims risk가 커지게 됩니다. 지점은 정기적으로 Mortality 그리고 Morbidity experience study를 통

해 그 추이를 검토하고, 재보험의 필요성을 고려함으로써 Claims risk를 완화시키고 있습니다.

(4) Lapse risk

Lapse risk는 계약의 조기해약으로 인해 발생하는 손실발생 가능성으로, 지점은 정기적인 Lapse study, Persistency experience study 등의 결과를 통해 현재 진행중인 그리고 새로운 사업운영에 반영하게 됩니다. 그리고 조기해약에 대한 추가적인 수수료를 부과하여 Lapse risk에 노출되는 정도를 줄이고 있습니다.

(5) Concentration of insurance risk

Concentration of insurance risk는 위험의 분산을 충족시키지 못함으로써 발생하는 손실을 뜻 하는데, 여기에는 지역적인 집중 혹은 상품별 집중이 해당됩니다. 지점은 지역별, 상품별로 Claims ratio, Lapse ratio추이를 분석하고 있으며, 이를 정기적인 리포트 형식으로 보고하고 있습니다. 또한 급격하게 추이가 증가하게 되는 경우, 상품 리스크관리 위원회에서 해당 안전에 대해 논의하게 됩니다.

(6) 보고기간종료일 현재 보험가격위험의 최대노출정도는 다음과 같습니다.

(단위: 백만원)

구분	당기말		전기말	
	위험완화이전	위험완화이후	위험완화이전	위험완화이후
사망	86,131	67,123	84,274	66,164
장해	7,174	4,917	7,520	5,487
입원	73,010	51,210	65,035	58,808
수술, 진단	310,171	252,007	283,207	251,610
실손의료비	4,384	2,154	3,144	1,433
기타	3,557	2,844	3,208	3,113
합계	484,427	380,255	446,388	386,615

4.5 금융자산과 금융부채의 상계

(1) 실행가능한 일괄상계약정 또는 이와 유사한 약정의 적용을 받는 인식된 금융자산의 종류별 내역은 다음과 같습니다.

(단위: 백만원)

구분	당기말					순액
	자산 총액	상계된 부채총액	재무상태표 표시 순액	상계되지 않은 금액		
				금융상품	현금당보	
파생상품	3,141	-	3,141	(3,138)	-	3
미수금(*)	1,247	-	1,247	(218)	-	1,029
합계	4,388	-	4,388	(3,356)	-	1,032

(단위: 백만원)

구분	전기말					순액
	자산 총액	상계된 부채총액	재무상태표 표시 순액	상계되지 않은 금액		
				금융상품	현금당보	
파생상품	5,576	-	5,576	(5,529)	-	47
미수금(*)	1,048	-	1,048	(202)	-	846
합계	6,624	-	6,624	(5,731)	-	893

(*) 미환수 수당 잔액이 있는 경우 지점은 그 이후에 해당 설계사에게 지급할 일체의 금원에서 우선적으로 상계할 권리를 갖습니다.

(2) 실행가능한 일괄상계약정 또는 이와 유사한 약정의 적용을 받는 인식된 금융부채의 종류별 내역은 다음과 같습니다.

(단위: 백만원)

구분	당기말					순액
	부채 총액	상계된 자산총액	재무상태표 표시 순액	상계되지 않은 금액		
				금융상품	현금당보	
파생상품	23,627	-	23,627	(23,589)	-	38
미지급비용(*)	375	-	375	(218)	-	157
합계	24,002	-	24,002	(23,807)	-	195

(단위: 백만원)

구분	전기말					순액
	부채 총액	상계된 자산총액	재무상태표 표시 순액	상계되지 않은 금액		
				금융상품	현금당보	
파생상품	188	-	188	(188)	-	-
미지급비용(*)	584	-	584	(202)	-	382
합계	772	-	772	(390)	-	382

(*) 미환수 수당 잔액이 있는 경우 회사는 그 이후에 해당 설계사에게 지급할 일체의 금액에서 우선적으로 상계할 권리를 갖습니다.

5. 금융상품의 공정가치 측정

아래 표는 평가기법에 따라 공정가치로 측정되는 금융상품을 분석합니다. 정의된 수준들은 다음과 같습니다.

- 동일한 자산이나 부채에 대한 활성시장의 (조정되지 않은) 공시가격(수준 1)
- 직접적으로(예: 가격) 또는 간접적으로(예: 가격에서 도출되어) 관측가능한, 자산이나 부채에 대한 투입변수. 단 수준 1에 포함된 공시가격은 제외함(수준 2)
- 관측가능한 시장자료에 기초하지 않은, 자산이나 부채에 대한 투입변수(관측가능하지 않은 투입변수)(수준 3)

(1) 보고기간말 현재 공정가치로 측정되거나 공정가치를 공시하는 금융자산과 금융부채 현황은 다음과 같습니다.

(단위: 백만원)

당기말	수준 1	수준 2	수준 3	합계
공정가치 측정치				
금융자산				
당기손익인식금융자산	413,593	24,671	111,128	549,392
파생상품자산	-	3,097	44	3,141
매도가능금융자산	565,625	4,248,973	107,596	4,922,194
소 계	979,218	4,276,741	218,768	5,474,727
금융부채				

당기말	수준 1	수준 2	수준 3	합계
파생상품부채	-	23,627	-	23,627
공시하는 공정가치				
만기보유금융자산	3,057,373	2,215,271	-	5,272,644

(단위: 백만원)

전기말	수준 1	수준 2	수준 3	합계
공정가치 측정치				
금융자산				
당기손익인식금융자산	272,504	4,389	103,953	380,846
파생상품자산	-	3,860	1,716	5,576
매도가능금융자산	467,225	3,333,114	96,768	3,897,107
소 계	739,729	3,341,363	202,437	4,283,529
금융부채				
파생상품부채	-	188	-	188
공시하는 공정가치				
만기보유금융자산	2,651,679	1,963,817	-	4,615,496

활성시장에서 거래되는 금융상품의 공정가치는 보고기간 말 현재 고시되는 시장가격에 기초하여 산정됩니다. 거래소, 판매자, 중개인, 산업집단, 평가기관 또는 감독기관을 통해 공시가격이 용이하게 그리고 정기적으로 이용가능하고, 그러한 가격이 독립된 당사자 사이에서 정기적으로 발생한 실제 시장거래를 나타낸다면, 이를 활성시장으로 간주합니다. 지점이 보유하고 있는 금융자산의 공시되는 시장가격은 매입호가입니다. 이러한 상품들은 수준1에 포함됩니다. 수준1에 포함된 상품들은 대부분 단기매매 또는 매도가능으로 분류된 KOSPI주가지수, KOSDAQ 주가지수에 속한 상장된 지분상품으로 구성됩니다.

활성시장에서 거래되지 아니하는 금융상품의 공정가치는 평가기법을 사용하여 결정하고 있습니다. 이러한 평가기법은 가능한 한 관측가능한 시장정보를 최대한 사용하고 기업특유정보를 최소한으로 사용합니다. 이때, 해당 상품의 공정가치 측정에 요구되는 모든 유의적인 투입변수가 관측가능하다면 해당 상품은 수준2에 포함됩니다.

만약 하나 이상의 유의적인 투입변수가 관측가능한 시장정보에 기초한 것이 아니라면 해당 상품은 수준3에 포함됩니다.

(2) 수준3에 해당하는 상품의 변동내역은 다음과 같습니다.

(단위: 백만원)

구분	당기손익인식금융자산		파생상품자산		매도가능금융자산	
	당기	전기	당기	전기	당기	전기
기초 잔액	103,953	102,904	1,716	1,411	96,768	100,843
매입 및 발행금액	9,798	1,576	248	1,024	-	-
매도 및 결제금액	(8,572)	(3,937)	(354)	(572)	-	-
수준 3으로의 유입/유출	-	(2,260)	(1,189)	-	-	-
당기손익에 인식된 손익	5,949	5,670	(377)	(147)	-	-
기타포괄손익에 인식된 손익	-	-	-	-	10,828	(4,075)
기말 잔액	111,128	103,953	44	1,716	107,596	96,768
보고기간말에 보유하는 자산에 대해 기중 당기손익에 인식된 총 손익	5,949	5,193	(377)	47	-	(4,075)

(3) 가치평가기법 및 투입변수

지점은 공정가치 서열체계에서 수준 2와 수준 3으로 분류되는 반복적인 공정가치측정치, 비반복적인 공정가치측정치, 공시되는 공정가치에 대하여 다음의 가치평가기법과 투입변수를 사용하고 있습니다.

(단위: 백만원)

구분	당기말		
	공정가치	수준	가치평가기법
매도가능금융자산			
구조화채권	92,529	3	현재가치기법
무이표채	15,067	3	시장접근법
기타 매도가능금융자산 (국채, 공채, 특수채, 금융채, 해외채)	4,248,973	2	현재가치기법
소 계	4,356,569		
당기손익인식금융자산			
해외채	24,671	2	현재가치기법
신종유가증권 (AQUARIUS + INV PLC/AXIOM FRN)	21,172	3	시장접근법
신종유가증권(그외 CDO)	42,308	3	현재가치기법
PEF	28,308	3	시장접근법
Seed Money	19,340	3	시장접근법
소 계	135,799		
파생상품자산			
지수옵션	419	2	옵션가격모델기법
통화옵션	44	3	옵션가격모델기법
통화스왑	2,678	2	현재가치기법

구분	당기말		
	공정가치	수준	가치평가방법
소 계	3,141		
파생상품부채			
통화스왑	22,004	2	현재가치기법
이자율스왑	1,623	2	현재가치기법
소 계	23,627		
만기보유금융자산	2,215,271	2	현재가치기법

(단위: 백만원)

구분	전기말		
	공정가치	수준	가치평가방법
매도가능금융자산			
구조화채권	83,395	3	현재가치기법
무이표채	13,373	3	시장접근법
기타 매도가능금융자산 (국채, 공채, 특수채, 금융채, 해외채)	3,333,114	2	현재가치기법
소 계	3,429,882		
당기손익인식금융자산			
해외채	4,389	2	현재가치기법
신종유가증권 (AQUARIUS + INV PLC/AXIOM FRN)	19,947	3	시장접근법
신종유가증권(그외 CDO)	47,979	3	현재가치기법
PEF	16,980	3	시장접근법
Seed Money	19,046	3	시장접근법
소 계	108,341		
파생상품자산			
지수옵션	1,189	3	옵션가격모델기법
통화옵션	527	3	옵션가격모델기법
통화스왑	3,860	2	현재가치기법
소 계	5,576		
파생상품부채			
통화스왑	137	2	현재가치기법
이자율스왑	51	2	현재가치기법
소 계	188		
만기보유금융자산	1,963,817	2	현재가치기법

(4) 수준 3으로 분류된 공정가치 측정치의 가치평가과정

지점은 재무보고 목적의 공정가치 측정을 담당하는 별도 팀을 운영하고 있으며 이러한 공정가치 측정치는 수준 3으로 분류되는 공정가치 측정치를 포함하고 있습니다.

공정가치 측정을 담당하는 팀은 지점의 재무담당이사와 감사위원회에 직접 보고하며 매 분기 보고일정에 맞추어 공정가치 평가과정 및 그 결과에 대해 재무담당이사 및 감사위원회와 협의합니다.

6. 범주별 금융상품

(1) 보고기간말 현재 범주별 금융상품은 다음과 같습니다.

(단위: 백만원)

당기말	대여금 및 수취채권	당기손익인식 금융자산(부채)	매도가능금융자산	만기보유금융자산	상각후원가로 측 정하는 금융부채	합 계
재무상태표상 자산						
현금및현금성자산	1,126	-	-	-	-	1,126
예치금	67,578	-	-	-	-	67,578
당기손익인식금융자산	-	549,392	-	-	-	549,392
파생상품자산	-	3,141	-	-	-	3,141
매도가능금융자산	-	-	4,922,194	-	-	4,922,194
만기보유금융자산	-	-	-	4,693,558	-	4,693,558
대출채권및기타수취채권	690,216	-	-	-	-	690,216
합계	758,920	552,533	4,922,194	4,693,558	-	10,927,205
재무상태표상 부채						
파생상품부채	-	23,627	-	-	-	23,627
기타금융부채	-	-	-	-	111,924	111,924
합계	-	23,627	-	-	111,924	135,551

(단위: 백만원)

전기말	대여금 및 수취채권	당기손익인식 금융자산(부채)	매도가능금융자산	만기보유금융자산	상각후원가로 측 정하는 금융부채	합 계
재무상태표상 자산						
현금및현금성자산	47,670	-	-	-	-	47,670
예치금	53,823	-	-	-	-	53,823
당기손익인식금융자산	-	380,846	-	-	-	380,846
파생상품자산	-	5,576	-	-	-	5,576
매도가능금융자산	-	-	3,897,107	-	-	3,897,107
만기보유금융자산	-	-	-	4,515,104	-	4,515,104
대출채권및기타수취채권	750,451	-	-	-	-	750,451
합계	851,944	386,422	3,897,107	4,515,104	-	9,650,577
재무상태표상 부채						
파생상품부채	-	188	-	-	-	188
기타금융부채	-	-	-	-	159,413	159,413
합계	-	188	-	-	159,413	159,601

(2) 금융상품 범주별 순손익 구분

(단위: 백만원)

구분	당기	전기
당기손익인식지정금융자산		
이자수익	3,723	2,680
배당수익	4,484	2,481
평가/처분손익(당기손익)	(7,017)	2,567
매도가능금융자산		
평가손익(기타포괄손익)	195,823	(149,772)
평가/처분손익(당기손익)	324	(536)
처분손익(손익대체 *)	4,739	6,262
이자수익	198,284	137,244
외환손익	39,389	(19,702)
만기보유금융자산		
이자수익	209,977	157,954
처분손익(당기손익)	-	445
대여금 및 수취채권		
이자수익	34,764	25,689
외환손익	1,658	(2,967)
대손상각비	4,515	(3,494)
매매목적파생상품		
평가/처분손익(당기손익)	(27,502)	7,973

(*) 손익대체는 기타포괄손익으로 인식한 항목 중 당기손익으로 재분류된 금액입니다.

7. 예치금

(1) 보고기간종료일 현재 예치금의 내역은 다음과 같습니다.

(단위: 백만원)

구분	당기말	전기말
단기은행예치금	67,578	53,823

(2) 보고기간종료일 현재 사용이 제한된 예치금의 내역은 다음과 같습니다.

(단위: 백만원)

거래은행	목적	당기말	전기말
신한은행명동지점	당좌개설보증금	3	3
신한은행명동지점	국고보조금상환	2,100	2,100
국민은행명동지점	부동산질권설정	1,102	1,174
합계		3,205	3,277

8. 당기손익인식금융자산

보고기간종료일 현재 당기손익인식금융자산의 내역은 다음과 같습니다.

(단위: 백만원)

구분	당기말	전기말
지분증권(*1)	461,241	308,530
채무증권(*2)	88,151	72,316
합계	549,392	380,846

(*1) 지점은 지분증권을 투자전략에 따라 공정가치기준으로 관리하고 그 성과를 평가함에 따라 당기손익인식금융상품으로 인식하였습니다.

(*2) 지점은 내재파생상품등을 포함하여 구조화된 금융상품에 대하여 당기손익인식 지정금융자산으로 인식하였습니다.

9. 파생금융상품

(1) 보고기간종료일 현재 파생금융상품의 내역은 다음과 같습니다.

(단위: 백만원)

구분	당기말			전기말		
	명목가액	자산	부채	명목가액	자산	부채
통화선물	73,646	-	-	73,871	-	-
지수옵션	38,864	419	-	44,166	1,189	-
통화스왑	631,424	2,678	22,004	125,581	3,860	137
이자율스왑	23,083	-	1,623	4,221	-	51
기타 파생상품	11,446	44	-	12,605	527	-

구분	당기말			전기말		
	명목가액	자산	부채	명목가액	자산	부채
합계	778,463	3,141	23,627	260,444	5,576	188

(2) 당기 및 전기 중 파생상품의 평가손익의 내역은 다음과 같습니다.

(단위: 백만원)

구분	당기		전기	
	평가이익	평가손실	평가이익	평가손실
지수옵션	-	805	96	400
통화스왑	6,647	29,697	3,860	137
이자율스왑	-	1,572	-	50
기타 파생상품	31	484	378	28
합계	6,678	32,558	4,334	615

10. 매도가능금융자산

(1) 보고기간종료일 현재 매도가능금융자산의 내역은 다음과 같습니다.

(단위: 백만원)

구분	당기말	전기말
국공채	600,000	514,832
특수채	1,560,030	1,635,887
금융채	500,512	479,479
회사채	1,174,859	844,818
외화유가증권	1,086,793	422,091
합계	4,922,194	3,897,107

(2) 당기 및 전기중 매도가능금융자산평가손익의 증감 내역은 다음과 같습니다.

(단위: 백만원)

당기	기초	손익반영액	당기 평가	기말
매도가능금융자산평가손익	175,539	(4,739)	195,823	366,623
계약자지분조정으로서의 배부액	(544)	15	(454)	(983)
이연법인세부채로의 배부액	(42,349)	1,143	(47,279)	(88,485)
기타포괄손익누계액으로서의 배부액	132,646	(3,581)	148,090	277,155

(단위: 백만원)

전기	기초	손익반영액	당기 평가	기말
매도가능금융자산평가손익	331,573	(6,262)	(149,772)	175,539
계약자지분조정으로서의 배부액	(986)	20	422	(544)
이연법인세부채로서 배부액	(80,002)	1,511	36,142	(42,349)
기타포괄손익누계액으로서의 배부액	250,585	(4,731)	(113,208)	132,646

11. 만기보유금융자산

(1) 보고기간종료일 현재 만기보유금융자산의 내역은 다음과 같습니다.

(단위: 백만원)

당기말	액면가	취득가액	장부가액	공정가액
국공채	3,261,039	2,456,065	2,683,710	3,092,142
특수채	1,501,150	1,528,217	1,568,724	1,708,226
회사채	430,000	441,479	441,124	472,276
합계	5,192,189	4,425,761	4,693,558	5,272,644

(단위: 백만원)

전기말	액면가	취득가액	장부가액	공정가액
국공채	2,664,539	2,411,583	2,616,981	2,704,495
특수채	1,535,600	1,541,771	1,549,894	1,570,347
회사채	340,000	347,414	348,229	340,654
합계	4,540,139	4,300,768	4,515,104	4,615,496

(2) 당기말 현재 만기보유금융자산 장부가액 1,234,543백만원(공정가액 1,375,697백만원)은 최초 취득시 매도가능금융자산으로 분류하였으나, 2012년 5월 25일에 금융 시장상황 및 리스크 감독체계 변화를 종합적으로 고려하여 만기까지 보유할 의도와 능력이 있는 매도가능금융자산을 만기보유금융자산으로 재분류하였습니다.

(3) 당기 및 전기중 만기보유금융자산평가손익의 증감 내역은 다음과 같습니다.

(단위: 백만원)

당기	기초	손익반영액(*)	기말
만기보유금융자산평가손익	171,063	(12,611)	158,452

당기	기초	손익반영액(*)	기말
계약자지분조정으로의 배부액	(530)	105	(425)
이연법인세부채로의 배부액	(41,269)	3,026	(38,243)
기타포괄손익누계액으로의 배부액	129,264	(9,480)	119,784

(단위: 백만원)

전기	기초	손익반영액(*)	기말
만기보유금융자산평가손익	180,518	(9,455)	171,063
계약자지분조정으로의 배부액	(620)	90	(530)
이연법인세부채로의 배부액	(43,535)	2,266	(41,269)
기타포괄손익누계액으로의 배부액	136,363	(7,099)	129,264

(*) 지점은 만기보유증권평가이익과 계약자지분조정을 잔여기간에 걸쳐 유효이자율법을 적용하여 상각하고 있습니다.

(4) 보고기간종료일 현재 유가증권이 분류변경되지 않았더라면 인식하였을 공정가액 변동금액은 다음과 같습니다.

(단위: 백만원)

구분	당기	전기
매도가능금융자산평가손익	116,006	(117,967)

(5) 매도가능금융자산에서 만기보유금융자산으로 분류변경된 유가증권의 분류변경일 현재의 유효이자율과 보고기간종료일 현재 회수할 것으로 예상하는 추정현금흐름 금액은 다음과 같습니다.

(단위: 백만원)

구분	유효이자율	1년 미만	1년이상 2년미만	2년이상 5년미만	5년이상
국공채	3.34~4.03%	53,368	53,368	160,103	1,372,080
특수채	3.52~4.06%	4,515	4,515	13,545	119,430
합계		57,883	57,883	173,648	1,491,510

12. 대출채권 및 기타수취채권

(1) 보고기간종료일 현재 대출채권 및 수취채권의 내역은 다음과 같습니다.

(단위: 백만원)

구 분	당기말	전기말
대출채권		
보험약관대출금	412,582	401,466
신용대출금	945	815
지급보증대출금	5,968	6,470
기타대출금	70,249	27,472
소계	489,744	436,223
대손충당금	(1)	(1)
현재가치할인차금	(418)	(530)
장부금액	489,325	435,692
기타수취채권		
보험미수금	57,728	48,544
미수금	21,726	13,889
보증금	58,220	62,086
미수수익	77,252	201,754
소계	214,926	326,273
대손충당금	(11,799)	(7,284)
현재가치할인차금	(2,236)	(4,230)
장부금액	200,891	314,759
합 계	690,216	750,451

(2) 당기 및 전기 중 대출채권 및 기타수취채권에 대한 대손충당금 변동내역은 다음과 같습니다.

(단위: 백만원)

당기	대출채권	기타수취채권	합계
기초금액	1	7,284	7,285
손상된 채권에 대한 대손상각비	-	4,515	4,515
보고기간말 금액	1	11,799	11,800

(단위: 백만원)

전기	대출채권	기타수취채권	합계
기초금액	1	3,791	3,792
손상된 채권에 대한 대손상각비	-	3,493	3,493
보고기간말 금액	1	7,284	7,285

손상된 채권에 대한 충당금 설정 및 차감액은 손익계산서상 대출채권및기타수취채권 관련 손실(이익)에 포함되어 있습니다. 추가적인 현금회수 가능성이 없는 경우 대손충당금은 일반적으로 상각하고 있습니다.

(3) 보고기간종료일 현재 대출채권 및 기타수취채권 대손충당금의 세부내역은 다음과 같습니다.

(단위: 백만원)

구분	당기말	전기말
대출채권		
보험약관대출금	1	1
기타수취채권		
미수금	11,791	7,263
미수수익	8	21
소계	11,799	7,284
합계	11,800	7,285

(4) 보고기간종료일 현재 대출채권 및 기타수취채권 대비 대손충당금 설정비율은 다음과 같습니다.

(단위: 백만원)

구분	당기말	전기말
대출채권	489,744	436,223
기타수취채권	214,926	326,273
합계	704,670	762,496
대손충당금	11,800	7,285
설정비율(%)	1.67%	0.96%

13. 투자부동산

당기 및 전기중 투자부동산의 변동 내역은 다음과 같습니다.

(단위: 백만원)

구분	당기			전기		
	토지	건물	합계	토지	건물	합계
기초	97,242	166,571	263,813	-	-	-
취득	580	1,013	1,593	97,242	167,035	264,277
대체	(22,780)	(39,021)	(61,801)	-	-	-
감가상각	-	(4,927)	(4,927)	-	(464)	(464)
기말	75,042	123,636	198,678	97,242	166,571	263,813

당기 중 투자부동산에서 발생한 임대수익은 3,207백만원(전기: 213백만원)이며, 임대수익이 발생한 투자부동산과 직접 관련된 운영비용(유지와 보수비용 포함)은 521백만원(전기: 574백만원)입니다.

당기말 현재 투자부동산의 공정가치는 214,256백만원(전기말: 254,175백만원)입니다. 투자부동산의 공정가치는 전문자격을 갖추고 경험이 있는 독립된 평가자에 의해 수익환원법과 비교사례법의 산술평균으로 측정되었으며, 공정가치 서열체계에서 수준 3으로 분류됩니다.

14. 유형자산

당기 및 전기 중 유형자산의 변동내역은 다음과 같습니다.

(단위: 백만원)

당기	토지	건물	공기구비품	임차점포시설물	합계
기초 순장부금액	-	-	9,266	1,931	11,197
취득	-	3,614	13,768	-	17,382
대체	22,780	39,021	-	-	61,801
복구충당부채전입	-	-	-	387	387
처분	-	-	(54)	(7)	(61)
감가상각비 (*)	-	(724)	(5,071)	(1,243)	(7,038)
기말 순장부금액	22,780	41,911	17,909	1,068	83,668
2014년 12월 31일					
취득원가	22,780	43,395	56,693	4,553	127,421
감가상각누계액	-	(1,484)	(38,784)	(3,485)	(43,753)

당기	토지	건물	공기구비품	임차점포시설물	합계
순장부금액	22,780	41,911	17,909	1,068	83,668

(단위: 백만원)

전기	공기구비품	임차점포시설물	합계
기초 순장부금액	8,271	1,946	10,217
취득	4,322	-	4,322
복구충당부채전입	-	1,036	1,036
처분	(512)	(137)	(649)
감가상각비 (*)	(2,815)	(914)	(3,729)
기말 순장부금액	9,266	1,931	11,197
2013년 12월 31일			
취득원가	50,384	5,076	55,460
감가상각누계액	(41,097)	(3,145)	(44,242)
손상차손누계액	(21)	-	(21)
순장부금액	9,266	1,931	11,197

(*) 감가상각비는 포괄손익계산서상 사업비 및 재산관리비에 포함 되었습니다.

15. 무형자산

당기와 전기 중 무형자산변동내역은 다음과 같습니다.

(단위: 백만원)

당기	소프트웨어	개발비	기타의 무형자산	합계
기초 순장부금액	3,121	1,499	1,388	6,008
취득	4,323	3,604	-	7,927
처분	-	-	(75)	(75)
무형자산상각비(*)	(1,294)	(994)	-	(2,288)
기말 순장부금액	6,150	4,109	1,313	11,572
2014년 12월 31일				
취득원가	19,249	16,618	3,323	39,190
상각누계액	(13,099)	(12,509)	-	(25,608)
손상차손누계액	-	-	(2,010)	(2,010)
순장부금액	6,150	4,109	1,313	11,572

(단위: 백만원)

전기	소프트웨어	개발비	기타의 무형자산	합계
기초 순장부금액	1,442	1,999	1,902	5,343

전기	소프트웨어	개발비	기타의 무형자산	합계
취득	2,399	619	75	3,093
처분	-	-	(154)	(154)
무형자산상각비(*)	(720)	(1,119)	-	(1,839)
손상차손	-	-	(435)	(435)
기말 순장부금액	3,121	1,499	1,388	6,008
2013년 12월 31일				
취득원가	15,145	13,772	3,398	32,315
상각누계액	(12,024)	(11,678)	-	(23,702)
손상차손누계액	-	(595)	(2,010)	(2,605)
순장부금액	3,121	1,499	1,388	6,008

(*) 무형자산상각비는 포괄손익계산서상 기타비용에 포함 되었습니다.

16. 기타자산

(1) 보고기간종료일 현재 기타자산은 다음과 같습니다.

(단위: 백만원)

구분	당기말	전기말
재보험자산	22,787	14,604
신계약비	349,894	361,669
선급금	3,132	1,709
선급비용	4,518	7,094
기타보증금	46	47
부가가치세대급금	43	15,964
합계	380,420	401,087

(2) 신계약비

당기 및 전기 중 지점의 보험종류별 신계약비 변동내용은 다음과 같습니다.

(단위: 백만원)

당기	기초잔액	상각액	이연액	기말잔액
생존보험	11,009	6,051	7,576	12,534

당기	기초잔액	상각액	이연액	기말잔액
사망보험	267,206	135,727	146,858	278,337
생사혼합보험	83,454	43,695	19,264	59,023
합계	361,669	185,473	173,698	349,894

(단위: 백만원)

전기	기초잔액	상각액	이연액	기말잔액
생존보험	10,506	3,900	4,403	11,009
사망보험	275,668	100,972	92,510	267,206
생사혼합보험	110,818	42,929	15,565	83,454
합계	396,992	147,801	112,478	361,669

지점의 신계약비 상각비는 전기말 미상각신계약비와 당기에 발생한 신계약비의 합계액에서 보고기간 종료일 현재 순보험료 방식에 의한 보험료 적립금과 해약환급금 방식에 의한 보험료적립금과의 차액을 차감하는 방식으로 계산되고 있습니다. 단 2004년 4월 1일 이후 계약에 대해서는, 보험계약별로 구분하여 실제 신계약비를 당해 보험계약의 보험료 납입기간에 걸쳐 균등하게 상각하고 있습니다. 그러나 지점의 미상각 신계약비가 당해 회계연도말 순보험료식 보험료적립금과 해약환급금식 보험료적립금과의 차액보다 큰 경우에는 그 초과금액을 당해 회계연도에 추가로 상각하여 계산하고 있습니다.

(3) 재보험자산

보고기간종료일 현재 재보험자산의 내역은 다음과 같습니다.

(단위: 백만원)

구 분	당기말	전기말
출재지급준비금	3,380	2,374
출재미경과보험료적립금	4,237	2,755
출재미보고발생손해액	15,170	9,475
합 계	22,787	14,604

17. 특별계정

지점은 특별계정을 통하여 납입보험료에 대한 운용수익을 전액 계약자에게 귀속시키는 변액보험계약을 운용하고 있습니다. 특별계정은 자산의 운용과 손익의 배분 등에 있어서 일반계정과는 구분하여 별도로 관리되고 있으며, 보고기간말 현재 특별계정의 재무상태표와 손익계산서는 다음과 같습니다.

(1) 재무상태표

(단위: 백만원)

계정과목	당기말	전기말
I. 현금과 예치금	133,836	34,299
예금	127,887	25,700
증거금	5,949	8,599
II. 유가증권	1,296,849	1,347,484
주식	779,157	958,407
국공채	211,269	142,703
특수채	36,268	40,271
수익증권	112,127	67,382
해외유가증권	158,028	138,721
III. 대출채권	28,801	133,514
콜론	-	101,800
보험약관대출금	28,801	31,714
IV. 기타자산	39,532	34,982
미수금	7,209	4,244
미수이자	2,920	2,717
기타자산	11,289	11,037
파생상품자산	813	1,042
일반계정대	17,301	15,942
자산 총계	1,499,018	1,550,279
(-)특별계정미지급금	(17,301)	(15,942)
특별계정자산	1,481,717	1,534,337
I. 기타부채	32,028	30,056

계정과목	당기말	전기말
미지급금	9,702	7,828
기타	22,350	22,168
일반계정차	(24)	60
II. 계약자적립금	1,466,990	1,520,223
보험료적립금	1,466,990	1,520,223
부채와 적립금 총계	1,499,018	1,550,279
(-)특별계정미수금	24	(60)
특별계정부채	1,499,042	1,550,219

(2) 손익계산서

(단위: 백만원)

계정과목	당기	전기
(수 익)		
보험료수익	344,531	263,942
이자수익	11,121	7,541
배당금수익	10,895	10,434
유가증권처분이익	49,931	35,219
유가증권평가이익	50,544	74,449
파생상품거래이익	47,157	43,483
기타수익	2,454	2,950
수익 합계	516,633	438,018
(비 용)		
계약자적립금전입(환입)	(53,233)	45,008
지급보험금	307,263	218,063
최저사망보증비용	815	391
특별계정 운용수수료	44,253	35,196
유가증권처분손실	84,301	49,053
유가증권평가손실	76,850	48,614
파생상품거래손실	50,595	36,648
파생상품평가손실	2,876	1,630
기타비용	2,913	3,415

계정과목	당기	전기
비용 합계	516,633	438,018

18. 보험계약부채

(1) 보고기간종료일 현재 보험계약부채의 내역은 다음과 같습니다.

(단위: 백만원)

보험종류	당기말					합 계
	보험료적립금	미경과보험료	최저보증준비금	지급준비금	계약자 배당준비금	
생존보험	1,713,017	-	902	15,645	64	1,729,628
사망보험	6,454,924	1,796	23,015	201,795	3,208	6,684,738
생사혼합보험	1,273,642	-	97	8,001	147	1,281,887
단체보험	-	1,275	-	497	-	1,772
소계	9,441,583	3,071	24,014	225,938	3,419	9,698,025
계약자이익배당준비금						-
배당보험손실보전준비금						60
합계						9,698,085

(단위: 백만원)

보험종류	전기말					합 계
	보험료적립금	미경과보험료	최저보증준비금	지급준비금	계약자 배당준비금	
생존보험	1,404,157	-	450	11,559	73	1,416,239
사망보험	5,848,547	1,475	8,577	177,383	3,356	6,039,338
생사혼합보험	1,184,219	-	58	7,280	176	1,191,733
단체보험	-	1,234	-	336	-	1,570
소계	8,436,923	2,709	9,085	196,558	3,605	8,648,880
계약자이익배당준비금						-
배당보험손실보전준비금						373
합계						8,649,253

(2) 당기 및 전기 중 보험종류별 보험계약부채의 변동내역은 다음과 같습니다.

(단위: 백만원)

당기	기초	증가(감소)	기말
생존보험	1,416,239	313,389	1,729,628
사망보험	6,039,338	645,400	6,684,738
생사혼합보험	1,191,733	90,154	1,281,887

당기	기초	증가(감소)	기말
단체보험	1,570	202	1,772
소계	8,648,880	1,049,145	9,698,025
계약자이익배당준비금	-	-	-
배당손실보험준비금	373	(313)	60
합계	8,649,253	1,048,832	9,698,085

(단위: 백만원)

전기	기초	증가(감소)	기말
생존보험	1,391,544	24,695	1,416,239
사망보험	5,572,692	466,646	6,039,338
생사혼합보험	1,125,673	66,060	1,191,733
단체보험	1,269	301	1,570
소계	8,091,178	557,702	8,648,880
계약자이익배당준비금	455	(455)	-
배당손실보험준비금	725	(352)	373
합계	8,092,358	556,895	8,649,253

19. 보험부채 적정성평가

(1) 평가대상 보험계약부채

2014년 12월 31일 현재의 보유계약으로서 보험료적립금과 미경과보험료적립금을 대상으로 적정성평가 여부를 검토하였으며, 보험료적립금은 순보험료식보험료적립금에서 보험업감독규정 제6-3조에 의한 미상각신계약비를 공제한 금액을 대상으로 하였습니다.

(2) 부채적정성평가의 계산 기준일인 2014년 12월 31일 현재의 보유계약에 대해 지점이 적용한 미래현금흐름에 대한 현행추정치와 가정과 그 산출근거는 다음과 같습니다.

구분	가정값(%)	산출근거
해약률	3 - 35	최근 경험통계를 근거로 산출된 상품별, 경과기간별로 ANP(연환산 보험료) 기준으로 산출

구분	가정값(%)	산출근거
지급률	40 - 1000	최근 8개년 경험통계를 기초로 담보별, 연령, 성별, 경과기간에 따라 위험보험료 대비 지급보험금의 비율에 미래추세를 반영
할인율	3.81 - 4.29	금융감독원이 제시한 금리시나리오에 보수성을 감안하여 추정한 미래의 각 시점별 운용자산이익률

한편, 사업비는 변동비와 고정비로 구분하여 최근 1년간의 경험통계를 기준으로 지점 내부의 미래 사업비정책, 모집수당규정 및 물가상승률을 반영하여 산출하였습니다.

(3) 부채적정성평가는 금리확정 및 배당여부를 구분하여 보험계약 유형별로 수행하였으며, 당기말 현재 평가결과에 따른 보험계약 유형별 잉여 및 결손의 내역은 다음과 같습니다.

(단위: 백만원)

구분		잉여(결손)금액
금리확정형	유배당보험	(3,890)
	무배당보험	1,779,971
금리연동형	유배당보험	-
	무배당보험	263,729
변액보험		113,084
합계		2,152,894

지점은 보험료적립금의 기말잔액이 미래 보험관련 비용의 현재가치에서 미래 유입될 보험료의 현재가치를 차감한 금액보다 크므로 보험료결손으로 인한 회계처리는 없습니다.

20. 계약자지분조정

보고기간종료일 현재 계약자지분조정의 내역은 다음과 같습니다.

(단위: 백만원)

구분	당기말	전기말
매도가능금융자산평가손익	983	544

구분	당기말	전기말
만기보유금융자산평가손익	425	530
합계	1,408	1,074

21. 기타부채

보고기간종료일 현재 기타부채의 구성내역은 다음과 같습니다.

(단위: 백만원)

구분	당기말	전기말
예수금	5,896	6,147
선수보험료	11,741	6,413
그밖의기타부채	2,835	3,074
임직원관련부채	15,751	19,161
임대보증금	2,733	1,665
부가가치세예수금	89	25
합계	39,045	36,485

22. 기타금융부채

보고기간종료일 현재 기타금융부채의 구성내역은 다음과 같습니다.

(단위: 백만원)

구분	당기말	전기말
보험미지급금	45,377	35,096
미지급금	4,027	50,188
미지급비용	62,275	74,114
선수수익	245	15
합계	111,924	159,413

23. 정부보조금

당기 및 전기 중 정부보조금의 변동내역은 다음과 같습니다.

(단위: 백만원)

구분	당기	전기
기초잔액	419	498
차감: 영업외수익	(101)	(79)
기말잔액	318	419

지점은 2008년에 순천시에 콜센타를 개설하였으며, 이와 관련하여 순천시로부터 지역고용효과 창출에 대한 임차보증금지원 명목으로 시장이자율보다 낮은 이자율의 정부대여금을 수령하였습니다.

지점은 시장이자율보다 낮은 이자율의 정부대여금의 효익(정부대여금의 최초 장부금액과 수취한 대가의 차이)은 이연하여 기타부채로, 그 대여금은 기타금융부채로 인식하고 있습니다. 정부보조금으로 보전하려고 하는 관련원가를 비용으로 인식하는 기간에 걸쳐 영업외수익(잡이익)으로 인식하고 있습니다.

24. 충당부채

당기 및 전기 중 충당부채의 내역 및 변동내역은 다음과 같습니다.

(단위: 백만원)

구분	당기				전기			
	복구충당부채(*1)	DC/RB(*2)	기타	합계	복구충당부채(*1)	DC/RB(*2)	기타	합계
기초	5,643	5,382	499	11,524	4,889	6,556	-	11,445
추가 충당금전입	386	839	-	1,225	1,036	227	499	1,762
당기 환입	(21)	-	(499)	(520)	(3)	-	-	(3)
할인액 상각	167	814	-	981	109	843	-	952
당기 사용	(1,051)	(1,579)	-	(2,630)	(388)	(2,244)	-	(2,632)
기말	5,124	5,456	-	10,580	5,643	5,382	499	11,524

(*1) 지점은 임차점포의 복구의무와 관련하여 충당부채를 인식하고 있습니다. 복구충당부채 전입액은 임차점포시설물의 취득원가로 계상하고 있습니다.

(*2) 지점은 보험설계사들의 장기계약을 독려하기 위한 5년이상 계약을 유지한 설계사에 대해서 지급할 수당의 지급수당과 근속연수를 기초로 보험수리적 가정을 적용하여 적정한 총당부채의 금액을 산출하고 있습니다.

25. 순확정급여부채

(1) 순확정급여부채 산정내역

(단위: 백만원)

구분	당기말	전기말
기금이 적립된 확정급여채무의 현재가치	21,346	15,450
사외적립자산의 공정가치	(5,280)	(5,337)
재무상태표상 부채	16,066	10,113

(2) 확정급여채무의 변동내역

(단위: 백만원)

구분	당기	전기
기초금액	15,450	13,406
당기근무원가	3,597	2,747
이자비용	696	402
재측정요소:		
- 인구통계적가정의 변동으로 인한 보험수리적손익	2	(53)
- 재무적가정의 변동으로 인한 보험수리적손익	1,430	(1,267)
- 경험적조정으로 인한 보험수리적손익	707	685
급여의 지급	(536)	(470)
보고기간말 금액	21,346	15,450

(3) 사외적립자산의 변동내역

(단위: 백만원)

구분	당기	전기
기초금액	5,337	5,387
이자수익	244	153
재측정요소:		
- 사외적립자산의 수익(이자수익에 포함된 금액 제외)	(162)	(90)
급여의 지급	(139)	(113)

구분	당기	전기
보고기간말 금액	5,280	5,337

(4) 주요 보험수리적 가정

구분	당기말	전기말
할인율	3.50%	4.75%
미래임금상승률	5.00%	5.00%

(5) 주요 가정의 변동에 따른 연금부채의 민감도 분석

(단위: 백만원)

구분	확정급여채무에 대한 영향		
	가정의 변동(%)	가정의 증가	가정의 감소
할인율	±0.25%	(496)	518
임금상승률	±0.25%	517	(498)

할인율인 우량 회사채 수익률의 하락은 제도가 보유하고 있는 채무증권의 가치를 일부 증가시켜 상쇄효과가 있으나, 확정급여부채의 증가를 통해 가장 유의적인 위험에 노출되어 있습니다.

임금인상률 가정이 상승할 경우, 종업원이 퇴직 시 수령하는 급여가 상승하며, 이로 인하여 확정급여채무를 상승하는 효과로 이어집니다.

상기의 민감도 분석은 다른 가정은 일정하다는 가정하에 산정되었으나, 실무적으로는 여러 가정이 서로 관련되어 변동됩니다. 주요 보험수리적가정의 변동에 대한 확정급여채무의 민감도는 재무상태표에 인식된 확정급여채무 산정시 사용한 예측단위접근법과 동일한 방법을 사용하여 산정되었습니다.

(6) 사외적립자산의 구성내역

(단위: 백만원)

구분	당기말		전기말	
	공시가격	구성비(%)	공시가격	구성비(%)
채무증권	2,781	52.67	3,482	65.24

구분	당기말		전기말	
	공시가격	구성비(%)	공시가격	구성비(%)
대출	888	16.82	891	16.69
콜론/유동성자산	1,574	29.81	961	18.01
기타	37	0.70	3	0.06
합계	5,280	100.00	5,337	100.00

(7) 당기말 현재 할인되지 않은 퇴직급여 예상지급액의 만기분석은 아래와 같습니다.

(단위: 백만원)

구분	급여지급액
1년 미만	1,839
1년 이상 2년 미만	2,093
2년 이상 3년 미만	2,268
3년 이상 4년 미만	2,396
4년 이상 5년 미만	2,616
5년 이상	13,638
합계	24,850

(8) 당기말 현재 지점의 확정급여채무 가중평균예상만기는 10.23년 입니다.

26. 법인세비용 및 이연법인세

(1) 법인세비용의 구성내역

(단위: 백만원)

	당기	전기
당기법인세 부담액	22,603	14,488
일시적차이로 인한 법인세 변동액	45,107	(29,055)
자본에 직접 반영된 이연법인세	(43,110)	39,920
자본에 직접 반영된 당기법인세	557	(132)
법인세비용	25,157	25,221

(2) 당기 및 전기의 법인세비용차감전순이익과 법인세비용간의 관계는 다음과 같습니다.

(단위: 백만원)

	당기		전기	
법인세비용차감전순이익		110,459		108,764
적용세율에 따른 법인세		26,269		25,975
조정사항		(1,112)		(754)
- 비과세수익	(742)		(159)	
- 비공제비용	183		217	
- 공제감면세액	(830)		(812)	
- 법인세 추납(환급)액	277		-	
법인세비용		25,157		25,221
유효세율		22.77%		23.19%

(3) 자본에 직접 반영된 법인세효과는 다음과 같습니다.

(단위: 백만원)

구 분	당기말			전기말		
	반영 전	법인세효과	반영 후	반영 전	법인세효과	반영 후
매도금융자산평가손익	190,645	(46,136)	144,509	(155,593)	37,654	(117,939)
만기보유금융자산평가손익	(12,506)	3,026	(9,480)	(9,365)	2,266	(7,099)
재측정요소	(2,301)	557	(1,744)	545	(132)	413
합계	175,838	(42,553)	133,285	(164,413)	39,788	(124,625)

(4) 이연법인세자산과 부채의 내역은 다음과 같습니다.

(단위: 백만원)

구분	당기말	전기말
이연법인세자산		
12개월 후에 결제될 이연법인세자산	14,190	8,990
12개월 이내에 결제될 이연법인세자산	16,500	14,019
소계	30,690	23,009
이연법인세부채		
12개월 후에 결제될 이연법인세부채	(145,945)	(103,325)

구분	당기말	전기말
12개월 이내에 결제될 이연법인세부채	(52,733)	(42,565)
소계	(198,678)	(145,890)
이연법인세부채 순액	(167,988)	(122,881)

(5) 이연법인세의 총 변동액은 다음과 같습니다.

(단위: 백만원)

구분	당기	전기
기초금액	(122,881)	(151,936)
손익계산서에 반영된 이연법인세	(1,997)	(10,865)
기타포괄손익에 반영된 법인세	(43,110)	39,920
기말금액	(167,988)	(122,881)

(6) 당기와 전기 중 동일과세당국과 관련된 금액을 상계하기 이전의 이연법인세자산과 부채의 변동은 다음과 같습니다.

(단위: 백만원)

당기	기초	손익계산서	기타포괄손익	기말
미수수익	(37,613)	(7,652)	-	(45,265)
배당보험손실보전준비금	90	(75)	-	15
단기매매증권	275	-	-	275
채무증권할인차금상각	(9,654)	1,620	-	(8,034)
매도가능금융자산 외화환산	31	-	-	31
외화환산손익	(3,299)	2,054	-	(1,245)
당기손익인식금융자산	(2,683)	(2,488)	-	(5,171)
매도가능금융자산평가손익	(42,349)	-	(46,136)	(88,485)
만기보유금융자산평가손익	(41,269)	-	3,026	(38,243)
기타 일시적차이	13,590	4,544	-	18,134
합계	(122,881)	(1,997)	(43,110)	(167,988)

(단위: 백만원)

전기	기초	손익계산서	기타포괄손익	기말
미수수익	(28,586)	(9,027)	-	(37,613)
배당보험손실보전준비금	175	(85)	-	90
단기매매증권	282	(7)	-	275

전기	기초	손익계산서	기타포괄손익	기말
채무증권할인차금상각	(11,003)	1,349	-	(9,654)
매도가능금융자산 외화환산	20	11	-	31
외화환산손익	(3,796)	497	-	(3,299)
당기손익인식금융자산	915	(3,598)	-	(2,683)
매도가능금융자산평가손익	(80,002)	-	37,654	(42,348)
만기보유금융자산평가손익	(43,536)	-	2,266	(41,270)
기타 일시적차이	13,595	(5)	-	13,590
합계	(151,936)	(10,865)	39,920	(122,881)

2014년 12월 31일 현재 누적일시적차이의 법인세효과 및 자본에 부과된 이연법인세는 당해 일시적차이등이 소멸되는 회계연도의 미래예상세율을 적용하여 계산하였습니다.

27. 자본금

영업기금 내역은 다음과 같습니다.

(단위: 백만원)

구분	당기말	전기말
영업기금	257,242	257,242

28. 기타포괄손익누계액 및 자본조정

(1) 기타포괄손익누계액의 구성내역

(단위: 백만원)

구분	당기말	전기말
매도가능금융자산평가손익	277,155	132,646
만기보유금융자산평가손익	119,784	129,264
재측정요소	(11,788)	(10,044)
합계	385,151	251,866

(2) 기타포괄손익누계액의 증감

(단위: 백만원)

구분	매도가능금융자산 및 만기보유금융자산		재측정요소	
	당기	전기	당기	전기
기초	261,910	386,948	(10,044)	(10,457)
증감(*)	148,089	(113,208)	(1,744)	413
당기손익으로의 재분류	(13,060)	(11,830)	-	-
기말	396,939	261,910	(11,788)	(10,044)

(*) 기타포괄손익누계액의 증감은 법인세효과가 차감된 후의 금액입니다.

(3) 자본조정의 구성내역

(단위: 백만원)

구분	당기말	전기말
주식보상비용	153	129

29. 이익잉여금

(1) 이익잉여금의 구성내역

(단위: 백만원)

구분	당기말	전기말
대손준비금	4,377	4,232
미처분이익잉여금	893,803	833,647
합 계	898,180	837,879

(2) 이익잉여금처분계산서

(단위: 백만원)

과목	제 18(당) 기		제 17(전) 기	
I. 미처분이익잉여금		893,803		833,646
1. 전기이월미처분이익잉여금	808,501		750,103	
2. 당기손익	85,302		83,543	
II. 이익잉여금처분액		1,283		145
1. 대손준비금	1,283		145	
2. 본점송금	-		25,000	
III. 차기이월미처분이익잉여금		892,520		808,501

(3) 대손준비금

지점은 보험업감독규정에 근거하여 한국채택국제회계기준에 의한 대손충당금이 감독목적상 요구되는 충당금 적립액 합계금액에 미달하는 금액만큼을 대손준비금으로 적립하도록 요구받고 있습니다. 보험업감독규정상에서 규정하는 기업대출채권, 가계대출채권, 부동산프로젝트파이낸싱대출채권등의 각 호별로 한국채택국제회계기준상 대손충당금 총액과 감독규정상 대손충당금 총액의 차이로 산출되며, 이익잉여금에서 보험업법 및 다른 법률에 따라 적립한 적립금을 차감한 금액을 한도로 합니다.

동 대손준비금은 이익잉여금에 대한 임의적립금 성격으로 미처리결손금이 있는 경우에는 미처리결손금이 처리된 때부터 대손준비금을 적립하며, 기존에 적립한 대손준비금이 결산일 현재 적립하여야 하는 대손준비금을 초과하는 경우에는 그 초과하는 금액을 환입할 수 있습니다.

1) 대손준비금 잔액

보고기간종료일 현재 대손준비금의 내역은 다음과 같습니다.

(단위: 백만원)

구분	당기말	전기말
대손준비금 기 적립액	4,377	4,232
대손준비금 적립예정금액	1,283	145
대손준비금 예정 잔액	5,660	4,377

2) 대손준비금 전입액 및 대손준비금 반영 후 조정이익 등

당기 및 전기의 대손준비금 전입액 및 대손준비금 반영후 조정이익 등은 다음과 같습니다.

(단위: 백만원)

구분	당기	전기
대손준비금 반영전 당기순이익	85,302	83,543
대손준비금 전입액	(1,283)	(145)

구분	당기	전기
대손준비금 반영후 조정손익(*)	84,019	83,398

(*) 상기 대손준비금 반영 후 조정이익은 한국채택국제회계기준에 의한 수치는 아니며, 계약자지분 배분 및 이연법인세 효과 고려전의 대손준비금 전입액을 당기순이익에 반영하였을 경우를 가정하여 산출된 정보입니다.

30. 보험료수익

당기와 전기 중 지점의 보험종류별 보험료수익의 내역은 다음과 같습니다.

(단위: 백만원)

보험종류	당기	전기
생존보험	347,027	81,495
사망보험	1,602,418	1,160,942
생사혼합보험	293,589	222,259
단체보험	3,922	2,806
합계	2,246,956	1,467,502

31. 재보험수익 및 비용

당기와 전기 중 지점의 재보험 거래내역은 다음과 같습니다.

(단위: 백만원)

재보험회사	당기			전기		
	출재보험료	수입 재보험금	수입출재 보험수수료	출재보험료	수입 재보험금	수입출재 보험수수료
Korean Re	25,239	16,641	5,580	12,903	7,536	2,934
Swiss Reinsurance	11,366	6,552	2,551	8,182	4,412	1,997
AIA-Hong Kong	10,063	4,552	4,291	7,277	2,774	3,216
RGA	3,283	3,165	340	2,314	2,381	110
Toa Re	22,014	10,648	-	960	1,043	-
Hannover Re	5,698	5,808	388	3,908	4,036	168
Munich Re	16,356	10,550	1,809	4,801	3,015	794
Pacific Life Re	9,930	5,229	-	5,761	2,845	-

재보험회사	당기			전기		
	출재보험료	수입 재보험금	수입출재 보험수수료	출재보험료	수입 재보험금	수입출재 보험수수료
Zurich	178	71	-	190	61	-
AON	45	-	-	96	-	-
합계	104,172	63,216	14,959	46,392	28,103	9,219

32. 사업비

당기와 전기 중 지점의 사업비 내역은 다음과 같습니다.

(단위: 백만원)

구분	당기	전기
1. 신계약비		
가. 비례수당	108,759	73,396
나. 대리점수당	133,011	84,683
다. 점포운영비	4,906	3,093
라. 판매촉진비	16,529	13,211
마. 진단비	990	873
바. 인쇄비	2,564	1,456
사. 광고선전비	52,186	32,109
아. 교육훈련비	2,258	2,206
소계	321,203	211,027
2. 유지비		
가. 급여와 임금	43,171	32,068
나. 상여금	10,763	13,873
다. 복리후생비	9,225	4,070
라. 퇴직급여	3,911	2,870
마. 여비교통비	649	531
바. 통신비	3,448	2,628
사. 수도광열비	8,856	7,193
아. 지급임차료	28,184	19,947
자. 수선비	629	710
차. 소모품비	604	547

구분	당기	전기
카. 세금과공과	22,717	16,058
타. 전산비	11,247	7,318
파. 수수료	31,968	20,910
하. 협회비	334	180
거. 인쇄비	2,299	2,198
너. 광고선전비	5,677	5,516
더. 감가상각비	7,013	3,725
러. 접대비	1,260	941
머. 조사연구비	3,655	2,514
버. 수금사무비	12,194	9,133
서. 기타비용	2,649	4,140
소계	210,453	157,070
(이연신계약비)(주석16)	(173,698)	(112,478)
합 계	357,958	255,619

33. 재산관리비

당기 및 전기 중 지점의 재산관리비 내역은 다음과 같습니다.

(단위: 백만원)

구분	당기	전기
1. 급여	1,431	1,040
2. 특별상여금	304	375
3. 퇴직급여	138	126
4. 여비교통비	34	13
5. 복리후생비	282	128
6. 통신비	40	35
7. 수도광열비	359	67
8. 지급임차료	33	30
9. 수선비	8	2
10. 복구충당부채전입액	12	-
11. 인쇄비	25	20

구분	당기	전기
12. 보험료	37	3
13. 차량유지비	2	2
14. 소모품비	49	5
15. 접대비	7	5
16. 관리용역비	50	6
17. 수수료	4,036	2,753
18. 교육훈련비	2	5
19. 전산비	198	192
20. 세금과공과	314	73
21. 감가상각비	25	3
22. 기타	13	-
합계	7,399	4,883

34. 기타수익 및 기타비용

당기 및 전기 중 기타수익 및 기타비용은 다음과 같습니다.

(단위: 백만원)

구분	당기	전기
기타수익		
1. 기타투자수익	215	45
기타비용		
1. 할인료	267	152
2. 기타투자비용	85	418
3. 무형자산상각비	2,288	1,839
4. 투자부동산감가상각비	4,927	464
합계	7,567	2,873

35. 영업외수익 및 영업외비용

당기 및 전기 중 영업외수익 및 영업외비용은 다음과 같습니다.

(단위: 백만원)

구 분	당기	전기
영업외수익		
1. 유형자산처분이익	13	-
2. 잡이익	2,063	924
합 계	2,076	924
기타영업비용		
1. 유형자산처분손실	59	649
2. 기부금	313	295
3. 비금융자산손상차손	-	435
4. 잡손실	20,683	13,942
합 계	21,055	15,321

36. 종업원급여

(단위: 백만원)

구 분	당기	전기
단기종업원급여	54,365	45,788
퇴직급여	4,049	2,996
임직원에게 부여된 주식선택권	1,304	1,567
합 계	59,718	50,351

37. 주식기준보상

AIA Group Limited(이하 "AIAGL")은 2010년 9월28일에 채택한 Share Option(이하 "SO") Scheme와 Restricted Share Unit(이하 "RSU") Scheme에 따라 2011년 중 특정 임직원에게 SO와 RSU를 최초로 부여하였습니다. 또한, AIA Group은 Employee Share Purchase Plan(이하 "ESPP")를 채택하였습니다.

(1) RSU Scheme

RSU Scheme에서는 가득기간 동안 근무용역제공을 조건으로 RSU가 부여됩니다. 특정 RSU의 성과조건에는 시장성과조건과 비시장성과조건이 포함됩니다. 성과조건에 따라 부여된 RSU는 가득기간이 종료되는 시점에 실제 성과조건충족에 따라 가득되며, 가득기간 중에는 RSU에 대해 배당이 부여되지 않습니다. 이 제도하에서 부여할 수 있는 최대 주식수는 301,100천주이며, 당기말 현재 기준으로 AIAGL 발행주식수의 2.5% 입니다.

당기말 현재 현재 AIAGL이 부여하고 있는 주식선택권(RSU)에 관한 내역은 다음과 같습니다.

구 분	개수
기 초	1,284,857
부 여	443,734
행 사	(334,580)
소 멸	(313,379)
전 입	284,399
전 출	(19,115)
기말 잔여주	1,345,916

(2) SO Scheme

SO Scheme의 목적은 해당 임직원이 옵션을 행사할 때의 가치를 공유함으로써 해당 임직원의 이익을 회사의 주주들의 이익과 일치시키는 데에 있습니다. 임직원에게 부여된 SO는 AIA Group에 근무하여 특정기간이 경과된 후에 가득됩니다. SO의 만기일은 부여일로부터 10년후 입니다. 이 제도하에서 부여할 수 있는 최대 주식수는 301,100천주로, 당기말 현재 기준으로 AIAGL 발행주식수의 2.5% 입니다.

당기말 현재 현재 AIAGL이 부여하고 있는 주식선택권(SO)에 관한 내역은 다음과 같습니다.

구 분	개수	가중평균행사가격
기 초	384,065	HKD 29.19

구 분	개수	가중평균행사가가격
부여	80,946	HKD 37.56
소멸	(57,116)	HKD 27.88
기말 잔여주	407,895	HKD 31.04

(3) ESPP

ESPP 제도하에 임직원은 본인의 납입으로 AIAGL의 보통주를 구입할 수 있고, 가득 기간 종료시에 AIA Group은 임직원 본인이 납입하여 구매한 2주의 주식 당 1주의 matching restricted share purchase unit을 부여합니다. 임직원이 납입한 금액으로 구매하는 주식(이하 "Contribution share")은 주식시장을 통해서 구매됩니다. 임직원은 가득기간 동안 Contribution share를 보유하고 있어야 하며, AIA Group에 재직 중이어야 합니다. Contribution share를 구입할 수 있는 한도는 연봉의 5%까지입니다. 당기에 참여한 임직원들은 HKD 2,520,760로 총 61,661주의 AIAGL의 보통주를 구매하였습니다.

(4) 가치평가

회사는 주식기준보상의 조건에 근거하여 부여된 SO의 공정가치를 산출하기 위해 옵션이항모형(Binomial lattice model)을 이용하고 RSU와 ESPP 주식기준보상의 공정가치를 산출하기 위해서는 Monte-Carlo simulation model과 Discounted cash flow technique을 이용합니다. 가격변동은 홍콩 증권거래소에서 주식을 거래한 기간 동안 분석한 자료와 동종업계의 과거변동을 고려한 AIA Group 주식의 내재변동성에 근거하여 예측됩니다. 옵션의 기대만기는 회사 직원들의 예상행동에 대한 분석을 기반으로 계산됩니다. 성과조건이 부여된 RSU의 시장조건 추정치는 부여일 이전 1년간의 자료에 근거하고 있습니다.

당기에 부여한 주식기준보상의 측정기준일 현재 공정가치의 가중평균 및 가격결정요소는 다음과 같습니다.

구 분	SO	RSU	ESPP
무위험이자율	2.22%	0.54%	0.44% - 0.73%
기대변동성	25.00%	25.00%	25.00%

구 분	SO	RSU	ESPP
배당율	1.20%	1.20%	1.20%
옵션의 기대만기	10	-	-
행사가격	HKD 37.56	-	-
기대만기	7.54	-	-
부여일 현재 주당 가중평균공정가치	HKD 10.40	HKD 30.50	HKD 39.12

(5) 보상원가

지점이 주식기준보상약정과 관련하여 인식한 총보상원가는 다음과 같습니다.

(단위: 백만원)

구분	당기	전기
사업비	1,304	1,567

38. 현금흐름표

(1) 당기 및 전기 중 비용 및 수익의 조정내역은 다음과 같습니다.

(단위: 백만원)

구 분	당기	전기
현금의 유출이 없는 비용등의 가산 :		
법인세비용	25,157	25,221
당기손익인식금융자산평가손실	25,215	18,437
감가상각비	11,965	4,192
유형자산처분손실	59	649
무형자산상각비	2,288	1,839
무형자산손상차손	-	435
파생상품자산평가손실	32,558	616
보험계약부채전입액	1,048,832	556,895
이자비용	249	149
퇴직급여	4,049	2,996
복구충당부채전입액	146	106
기타충당부채전입액	1,153	1,070
주식보상비용	24	80

구 분	당기	전기
신계약비상각비	185,473	147,801
외화환산손실	2,533	20,336
대손상각비	4,515	3,494
소 계	1,344,216	784,316
현금의 유입이 없는 수익등의 차감 :		
당기손익인식금융자산평가이익	(36,798)	(32,763)
이자수익	(446,749)	(323,567)
배당수익	(4,484)	(2,481)
외화환산이익	(42,045)	(1,011)
재보험자산전입액	(8,183)	(2,841)
유형자산처분이익	(13)	-
파생상품평가이익	(6,678)	(4,334)
잡이익	(101)	(77)
소 계	(545,051)	(367,074)
합 계	799,165	417,242

(2) 당기 및 전기 중 영업활동으로 인한 자산부채의 변동내역은 다음과 같습니다.

(단위: 백만원)

구분	당기	전기
당기손익인식금융자산의 증가	(156,963)	(11,454)
파생상품자산의 증가	(5)	(258)
매도가능금융자산의 증가	(707,929)	(284,186)
만기보유금융자산의 증가	(124,926)	(93,335)
대출채권및기타수취채권의 증가	(70,541)	(36,872)
기타자산의 증가	(156,624)	(127,065)
기타금융부채의 (감소)증가	(47,865)	63,228
기타부채의 증가	1,823	7,357
확정급여채무의 감소	(396)	(357)
충당부채의 감소	(2,631)	(2,632)
특별계정부채의 증가	1,193	1,534
합 계	(1,264,864)	(484,040)

(3) 당기와 전기 중 현금의 유입·유출이 없는 주요한 거래는 다음과 같습니다.

(단위: 백만원)

구분	당기	전기
투자부동산의 유형자산 대체	61,801	-
매도가능 및 만기보유금융자산평가손익	135,030	(125,038)

39. 우발상황 및 약정사항

(1) 재보험협약

지점은 당기말 현재 원보험계약에 대하여 국내 Korean Re, Swiss Re, RGA, Munich Re, Hannover Re(KR)와 해외 AIAHK, Toa Re, Zurich, Hannover Re(HK), Pacific life Re, AON 과 재보험협약에서 명시하고 있는 조건에 따라 재보험 출재를 하고 있으며, 재보험 수재는 없습니다.

(2) 보유계약 및 계류중인 소송사건

당기말 현재 지점이 고객과의 각종 보험계약에 의거 약정한 총보유계약고(특별계정 포함)는 3,568천건이며 계약금액 총액은 72,841,410백만원입니다. 당기말 현재 지점이 국내에서 원고로 계류중인 소송사건은 6건으로서 소송가액은 약 720백만원이며, 피고로 계류중인 소송사건은 55건으로서 소송가액은 약 11,810백만원으로 소송과 관련된 손실추정액을 지급준비금에 계상하고 있습니다. 지점의 경영진은 상기의 소송결과가 지점의 재무상태에 중요한 영향을 미치지 아니할 것으로 판단하고 있습니다.

(3) 운용리스

지점은 당기말 현재 차량과 사무실 및 대리점에 대해 운용리스계약을 체결하고 있습니다.

당기 및 전기말 현재 각 기간별 운용리스에 따른 미래 최소리스료의 합계는 다음과

같습니다.

(단위: 백만원)

기간구분	당기	전기
1년 이내	11,450	11,937
1년 초과 5년 이내	45,802	47,748
합 계	57,252	59,685

당기 및 전기의 손익으로 인식된 리스료의 내역은 다음과 같습니다.

(단위: 백만원)

구분	당기	전기
최소리스료	8,588	8,952

40. 특수관계자 거래

(1) 지점의 지배회사는 AIA International Limited 이며 차상위지배회사는 AIA Company Limited, 그리고 최상위지배회사는 홍콩에서 영업을 영위하고 홍콩증권거래소에 상장된 AIA Group Limited(이하"AIA")입니다. 지점의 종속회사는 없습니다.

(2) 당기와 전기 중 특수관계자와의 거래 내역은 다음과 같습니다.

(단위: 백만원)

특수관계자구분	회사명	당기			
		재보험금수익	재보험료비용	사업비	재산관리비
최상위지배회사	AIA Group	-	-	(19)	-
지배회사	AIA Company Limited	8,843	(10,063)	(11,605)	(858)
관계회사	AIA Share Service HK	-	-	(657)	(411)
관계회사	AIA IT Guangzhou	-	-	(7)	-
관계회사	AIA IT Beijing	-	-	(1)	-
관계회사	AIA Share Service Sdn Bhd	-	-	(452)	(267)

(단위: 백만원)

특수관계자구분	회사명	전기			
		재보험금수익	재보험료비용	사업비	재산관리비
지배회사	AIA Company Limited	5,990	(7,277)	(7,060)	(1,030)

특수관계자구분	회사명	전기			
		재보험금수익	재보험료비용	사업비	재산관리비
관계회사	AIA Share Service HK	-	-	(396)	(286)
관계회사	AIA IT Guangzhou	-	-	(15)	-
관계회사	AIA IT Beijing	-	-	(6)	-
관계회사	AIA Share Service Sch Bhd	-	-	(133)	(201)

(3) 당기 및 전기말 현재 특수관계자에 대한 채권·채무의 잔액은 다음과 같습니다.

(단위: 백만원)

특수관계자구분	회사명	당기말		
		채권	채무	
		보험미수금	보험미지급금	미지급금
지배회사	AIA Company Limited	5,109	2,342	14,108
관계회사	AIA Share Service HK	-	-	334
관계회사	AIA Share Service Sch Bhd	-	-	88
관계회사	AIA IT Guangzhou	-	-	5

(단위: 백만원)

특수관계자구분	회사명	전기말		
		채권	채무	
		보험미수금	보험미지급금	미지급금
지배회사	AIA Company Limited	4,127	2,357	12,416
관계회사	AIA Share Service HK	-	-	53
관계회사	AIA IT Guangzhou	-	-	150

(4) 주요 경영진에 대한 보상

당기와 전기 중요한 경영진에 대한 보상의 구성은 다음과 같습니다.

(단위: 백만원)

구분	당기	전기
단기종업원급여	3,444	4,860
퇴직급여	151	132
기타장기급여	-	50
주식기준보상	938	1,265
합계	4,533	6,307

41. 비연결구조화기업에 대한 지분

(1) 지점이 보유 중인 지분 중 지배력을 보유하지 않은 비연결구조화기업의 성격, 목적, 활동과 비연결구조화기업의 자금조달 방법은 다음과 같습니다.

구분	성격, 목적, 활동 등
자산유동화	"자산유동화"는 유동화자산을 기초로 자산유동화증권을 발행하고 해당 유동화자산의 관리, 운용 및 처분에 의한 수익이나 차입금 등으로 자산유동화증권의 원리금 또는 배당금을 지급하는 기업입니다. 지점은 자산유동화증권 매입약정 체결 또는 신용공여를 통해 자산유동화증권 발행에 따른 관련 위험을 이전하고 있으며, 이로 인한 이자 수익 또는 수수료 수익을 인식하고 있습니다. 지점의 재무 지원에 앞서 자금보충 및 유동화 자산에 대한 조건부 채무인수 약정 등을 제공하는 실체가 있으나, 당 비연결구조화기업의 차환발행 실패 등이 발생할 경우 지점이 발행된 금융자산을 구입해야 하는 손실이 발생할 수 있습니다.
구조화금융	"구조화금융"은 프로젝트파이낸싱투자회사로 사업을 효율적으로 추진하기 위해 한정된 목적의 별도 회사로 설립되어, 금융기관 및 참여기관 등으로부터 지분투자 또는 대출 등을 통해 자금을 조달합니다. 프로젝트파이낸싱투자회사는 주로 대규모 위험 사업에 대한 자금조달 방법으로써, 사업추진 주체의 신용이나 물적담보가 아닌 특정 프로젝트 자체의 경제성에 근거하여 해당 기업에 투자가 이루어지고, 사업의 진행에서 발생하는 수익을 투자자들이 취하는 구조입니다. 지점은 이와 관련하여 이자 수익, 지분투자평가수익 또는 배당 수익을 인식하고 있습니다. 프로젝트파이낸싱투자회사의 불확실성에 대해 지점에 앞서 자금보충, 연대보증, 선순위신용 공여 등의 재무자원을 제공하는 실체가 있으나, 계획된일정에 따른 자금 회수 실패, 프로젝트의 중단 등이 발생할 경우 지점은 투자지분 가치 하락에 따른 원금손실 또는 대출금 회수 불가로 인한 손실을 입을 수 있습니다.
투자신탁	"투자신탁"은 신탁약정에 따라 투자 및 운용을 신탁업자에게 지시하고 투자신탁 투자자에게 운용수익을 배분하는 구조입니다. 지점은 투자신탁에 대한 투자자로서 지분율에 비례하여 지분투자 평가수익과 배당수익을 인식하고 있으며, 해당 투자신탁의 가치 하락 시 원금 손실의 위험이 있습니다.
사모투자	"사모투자"는 사모투자전문회사로 경영권 참여, 지배구조 개선 등을 위한 지분증권의 투자자금을 사모로 조달하고 발생하는 수익을 투자사원들간에 배분하는 구조입니다. 지점은 사모투자전문회사에 대한 투자자로서 지분율에 비례하여 지분투자 평가수익과 배당수익을 인식하고 있으며, 해당 사모투자전문회사의 가치 하락시 원금 손실이 발생할 수 있습니다.

(2) 당기 및 전기말 현재 비연결구조화기업의 규모 및 비연결구조화기업에 대한 지점의 지분과 관련된 위험의 성격은 다음과 같습니다.

(단위: 백만원)

당기말	자산유동화	구조화금융	투자신탁	사모투자
비연결구조화기업의 자산총액	1,391,690	17,780,659	3,765,184	2,180,135
재무상태표에 인식된 자산	314,413	6,246	28,308	34,887
당기손익인식금융자산	63,480	-	28,308	34,887

당기말	자산유동화	구조화금융	투자신탁	사모투자
매도가능증권	139,785	6,246	-	-
만기보유증권	111,148	-	-	-
최대손실 노출액(*)	314,413	6,246	28,308	34,887
비연결구조화기업으로부터 발생한 손실	477	-	964	1,519

(단위: 백만원)

전기말	자산유동화	구조화금융	투자신탁	사모투자
비연결구조화기업의 자산총액	3,092,180	16,175,638	-	1,325,895
재무상태표에 인식된 자산	487,392	5,958	-	16,980
당기손익인식금융자산	67,926	-	-	16,980
매도가능증권	193,867	5,958	-	-
만기보유증권	225,599	-	-	-
최대손실 노출액(*)	487,392	5,958	-	16,980
비연결구조화기업으로부터 발생한 손실	4,374	-	-	2,354

(*) 최대 손실 노출액은 재무제표에 인식한 투자자산금액과 매입 약정, 신용 공여 등 계약에 의해 장래에 일정한 조건 충족 시 확정될 가능성이 있는 금액을 포함합니다.